

대표이사등의 확인·서명

확 인 서

우리는 당사의 대표이사 및 신고업무담당이사로서 이 반기보고서의 기재내용에 대해 상당한 주의를 다하여 직접 확인·검토한 결과, 중요한 기재사항의 기재 또는 표시의 누락이나 허위의 기재 또는 표시가 없고, 이 반기보고서에 표시된 기재 또는 표시사항을 이용하는 자의 중대한 오해를 유발하는 내용이 기재 또는 표시되지 아니하였음을 확인합니다.

또한, 당사는 「주식회사의외부감사에관한법률」 제2조의2 및 제2조의3의 규정에 따라 내부회계관리제도를 마련하여 운영하고 있음을 확인합니다.(「주식회사의외부감사에관한법률」 제2조에 의한 외감대상법인에 한함)

2004. 08. 13

【주식회사 케이티】

대표이사 【이 용 경】 (서명)

신고업무담당이사 【서 정 수】 (서명)

대표이사등의 확인·서명

확인서

우리는 당사의 대표이사 및 신고업무담당이사로서 이 반기보고서의 기재내용에 대해 상당한 주의를 다하여 직접 확인·검토한 결과, 중요한 기재사항의 기재 또는 표시의 누락이나 허위의 기재 또는 표시가 없고, 이 반기보고서에 표시된 기재 또는 표시사항을 이용하는 자의 중대한 오해를 유발하는 내용이 기재 또는 표시되지 아니하였음을 확인합니다.

또한, 당사는 「주식회사의외부감사에관한법률」 제2조의2 및 제2조의3의 규정에 따라 내부회계관리제도를 마련하여 운영하고 있음을 확인합니다.(「주식회사의외부감사에관한법률」 제2조에 의한 외감대상법인에 한함)

2004. 08. 13

【주식회사 케이티】

대표이사 【이 용 경】

 (서명)

신고업무담당이사 【서 정 수】

 (서명)

I. 회사의 개황

1. 회사의 목적

가. 회사가 영위하는 목적사업

목 적 사 업	비 고
1. 정보통신사업 2. 뉴미디어사업 3. 콘텐츠와 소프트웨어 개발 및 판매 4. 정보통신기기 매매 5. 정보통신기자재의 시험 및 검사 6. 광고업 7. 통신판매업 8. 정보통신공사업 9. 부동산업 및 주택사업 10. e-금융업 11. 1호내지 10호관련 연구 및 기술개발, 교육훈련 및 홍보, 해외사업 및 수출입업, 제조 및 유통업 12. 기타 위와 관련된 부대사업 및 목적달성을 위하여 필요한 업무일체	

나. 회사가 영위하지 아니하는 목적사업

해당사항 없음

다. 자회사가 영위하는 목적사업

해당사항 없음

라. 향후 추진하고자 하는 사업

해당사항 없음

2. 회사의 연혁

가. 당해 회사의 연혁

(1) 설립경과 및 설립이후의 변동상황

(가) 설 립 일 : 1981. 12. 10

(나) 본점소재지 : 경기도 성남시 분당구 정자동 206

(다) 사업부서 및 지역본부 소재지

기 관 명	주 소
마케팅본부	경기도 성남시 분당구 정자동 206
고객서비스본부	경기도 성남시 분당구 정자동 206

Business Market 본부	경기도 성남시 분당구 정자동 206
기간망본부	경기도 성남시 분당구 정자동 206
신사업기획본부	서울특별시 서초구 우면동 17
IT본부	서울특별시 양천구 목동 924
수도권강북본부	서울특별시 광진구 자양동 680-63
수도권강남본부	경기도 수원시 팔달구 매탄2동 111
수도권서부본부	경기도 부천시 원미구 중1동 1169-1
부산본부	부산광역시 동구 범일2동 830-29
전남본부	광주광역시 동구 서석동 31-9
대구본부	대구광역시 남구 봉덕1동 627-15
충남본부	대전광역시 서구 둔산동 1374
전북본부	전라북도 전주시 완산구 서신동 766번지
강원본부	강원도 원주시 관설동 1426
충북본부	충청북도 청주시 상당구 율량동 743
제주본부	제주도 제주시 이도1동 1643-1

(라) 경영진의 중요한 변동

구 분	변동전(2004.1.1)			변동후(2004.6.30)		
	직 위	성 명	비 고	직 위	성 명	비 고
상 임	대표이사 이 사 이 사	이용경 이상훈 김우식	사 장 기간망본부장 영업본부장	대표이사 이 사 이 사	이용경 김우식 이상훈 노희창	사 장 전무이사(Business Market 본부장) 전무이사(기간망본부장) 상무이사(기조실장)
사외이사	이 사	박성득 임주환 문국현 솔로몬 장현준 김종상 김도환	감사위원회 위원 감사위원회 위원	이 사	박성득 임주환 문국현 솔로몬 김종상 김도환 윤정로 김건식	감사위원회 위원 감사위원회 위원 감사위원회 위원 감사위원회 위원

※ 2004년 3월 12일 정기주총에서 상임이사 노희창 선임
사외이사 윤정로, 김건식 선임 및 박성득 재선임.
사외이사 장현준 임기만료

(마) 기타 설립이후 중요한 변동사항

구 분	주 요 변 동 사 항
1981. 12. 10	한국전기통신공사 설립

1982. 1. 1	공중전기통신사업 개시
1983. 3. 21	공중통신망(PSTN) 개방
1983. 8. 1	국제자동전화(ISD) 개시
1984. 3. 29	한국이동통신(주) 설립
1985. 12. 30	한국항만(주) 설립
1986. 3. 14	전전자교환기(TDX-1) 국내개발 개통
1987. 7. 1	전국전화자동화 완성
1987. 9. 30	전화시설 1,000만회선 돌파
1988. 10. 30	가입전화 1,000만 가입자 돌파
1991. 1. 1	신규CI시행(약칭 : 한국통신)
1991. 3. 6	국제해사위성지구국 개통
1991. 11. 29	TDX-10 최초개통 및 TDX 400만회선 돌파
1992. 10. 28	패킷데이터통신 전국개통
1993. 1. 1	전국통신망 관리시스템 개통
1993. 5. 1	뉴욕현지법인(KTAI) 설립
1993. 7. 1	북경사무소 개소
1993. 11. 30	전화시설 2,000만회선 돌파
1994. 1. 13	고속전용회선망 전국개통
1994. 11. 1	정보통신 영업지정점 개설(80개소)
1994. 12. 27	전국전화 전자화 완료
1995. 2. 15	한·러·일 해저케이블 개통
1995. 8. 5	무궁화위성 1호 발사
1995. 9. 6	국내최초의 원격강의 시스템 개통
1995. 10. 31	지능망서비스 전국개통
1995. 11. 9	보은 위성지구국 제4지구국 준공
1995. 12. 15	태안 해저중계국 개국
1996. 1. 14	무궁화위성 2호 발사
1996. 5. 27	P-21위성지구국(SAN) 유치
1996. 9. 12	제2세대 전자교환기 TDX-10A 개발 개통
1996. 10. 1	의료정보망(MEDICOM)상용서비스 개시
1996. 11. 26	세계최초 디지털광CATV 상품시스템 개발
1996. 12. 27	한국통신프리텔(주) 창립
1997. 1. 7	금산 제7, 8지구국 준공
1997. 2. 19	APCN 해저광케이블 개통
1997. 5. 7	전화가입자 2천만 돌파
1997. 5. 20	항공데이터통신 서비스 개통
1997. 5. 23	시외통신망 종합관리시스템(MASTER) 개통
1997. 5. 27	거제해저중계국 개국
1997. 6. 4	고속 PC통신 전국망개통
1997. 6. 17	중국 안휘통신망사업 서비스 시작
1997. 7. 23	Atlantis2 (유럽-북아프리카-남미) 해저 광케이블 건설 참여
1997. 10. 1	정부출자기관으로 전환
1997. 11. 7	국산 TDX 교환시설 1천만회선 돌파
1998. 4. 10	인터넷폰 상용서비스 개시
1998. 9. 15	신가입제도 시행
1998. 12. 23	한국증권거래소 상장

1999. 5. 26	해외DR발행 및 뉴욕, 런던증권거래소 상장
1999. 9. 5	무궁화 3호 위성 발사
1999.10.27	한국통신 21세기 비전선포
2000. 3. 9	한국-유럽간 직통 해저광케이블 개통
2000. 7. 26	한솔엠닷컴 경영권 인수
2000.10.25	2002년 월드컵 정보통신분야 공식파트너 지정
2000.12.15	IMT-2000사업권 획득
2000.12.19	위성방송사업권 획득
2000.12.20	4대 전문사이트(게임, 방송, 금융, 교육) 한미르(hanmir)로 통합
2001. 3. 16	한국통신아이컴 출범
2001. 4. 1	전화 발신번호서비스(CID) 개시
2001. 5. 1	기업슬로건 'Let's KT' 시행
2001. 5. 1	한국통신프리텔과 엠닷컴의 합병법인 KTF 출범
2001. 7. 2	2차 해외 DR발행
2001. 7. 2	전화번호 안내법인 KOIS, KOID 출범
2001.12.11	World Class Company를 향한 CI(KT) 선포
2001.12.22	Microsoft사와의 전략적 제휴 계약 및 해외기관투자가 유치
2002. 2. 1	초고속무선인터넷 네스팟(NESPOT) 상용 서비스 개시
2002. 5. 24	완전민영화를 위한 정부주식매각 완료
2002. 8. 20	완전민영화를 위한 임시주주총회 개최
2002.11.15	SK텔레콤과 지분맞교환 합의
2003. 1.10	SK텔레콤과 지분맞교환 완료
2003. 4. 3	품질혁신 프로그램 '식스시그마' 도입
2003. 6. 9	네트워크 디지털화 완성(반전자교환기 완전 철거)
2004. 5. 3	Broadband World Forum 2004 주관

(2) 상호의 변경

(가) 변경일자 : 2002. 3. 22(제 20기 정기주총시 의결)

(나) 변경전 상호

- 국문 : 한국전기통신공사 영문 : KOREA TELECOM CORP.

(다) 변경후 상호

- 국문 : 주식회사 케이티 영문 : KT Corporation

(라) 변경사유

- CI 개편 및 World Class Company 이미지에 맞추어 변경

(3) 합병, 영업양수 또는 영업양도

해당사항 없음

(4) 생산설비의 변동

해당사항 없음

(5) 경영활동과 관련된 중요한 사실의 발생

해당사항 없음.

나. 회사가 속해 있는 기업집단

(1) 기업집단의 개요

KT는 인터넷, 데이터통신, 시내, 시외, 국제전화사업, 위성통신서비스 등을 영위하는 우리

나라의 대표적인 기간통신사업자로서, 1981년 12월에 전기통신공사법 제정으로 설립되었으며 1997년 10월 "공기업의 경영구조개선 및 민영화에 관한 법률"에 따라 정부출자기관으로 전환되었습니다. 2001년 7월 2일 제 2차 DR발행에 따라 정부지분이 40.15%로 축소되었고, 2002년 1월 4일, 2002년 5월 24일 정부지분의 자사주취득 및 교환사채 발행 등을 통하여 현재 정부지분은 없고, 2002년 8월 20일 임시주주총회 개최이후 완전 민영화가 실현되었습니다.

(2) 기업집단에 소속된 회사(2004.6.30 현재)

연번	회사명	결산일	업종	상장여부
1	(주)케이티	12월말	전기통신	상장
2	케이티파워텔(주)(구 : 한국통신파워텔)	12월말	전기통신	비상장
3	(주)케이티네트웍스(구 : (주)KT솔루션스)	12월말	전기통신, 별정 및 부가통신	비상장
4	케이티링커스(주) (구 : 한국공중전화)	12월말	전기통신	비상장
5	케이티하이텔(주) (구 : 한국통신하이텔)	12월말	전기통신	협회등록
6	(주)케이티서브마린(구 : 한국해저통신)	12월말	특수 및 전문건설업	협회등록
7	(주)케이티프리텔(구 : 한국통신프리텔)	12월말	전기통신	상장
8	케이티커머스(주)	12월말	전자상거래	비상장
9	(주)KTF 테크놀로지스	12월말	CDMA 단말기 개발	비상장
10	한림창업투자(주)	12월말	창업투자회사	협회등록

- ※ 2003. 1월 (주) KTF 테크놀로지스 계열편입
- 2003. 3월 (주) KT렌탈 계열편입, KT아이컴 계열제외
- 2003. 9월 한림창업투자(주) 계열편입
- 2004. 4월 KT프리텔 거래소로 이전 상장
- 2004. 5월 (주) KT 렌탈 (주) 케이티네트웍스로 흡수 합병

(3) 관련법령상의 규제내용 등

“독점규제 및 공정거래에 관한 법률 및 동법시행령”상 기업집단 관련 규제

- 공정위 기업집단 지정일 : 2002. 4. 1
- 주요규제 내용
 - 출자총액제한(순자산의 25%) 기업집단 : 5조원 이상
 - 상호출자 및 채무보증제한 기업집단 : 2조원 이상
- ⇒ KT는 출자총액제한, 상호출자제한 및 채무보증제한 기업집단으로 지정됨

3. 자본금 변동상황

가. 자본금 변동상황

(단위 : 백만원, 천주)

일 자	원 인	증가(감소)한 주식의 내용				증(감)자 후 자본금	신주의 배 정 방법	증자비율 (%)
		종류	수량	주당 액 면가액	주당 발행 가액			
81.12.10	설립자본금	출자증권			500	500		
82. 1. 1	유상증자	"			868,387	868,887	주주배정	173,678
82.12. 6	"	"			933,969	1,802,857	"	107
84. 5.25	"	"			1,926	1,804,784	"	0.1
84. 5.25	"	"			895	1,805,679	"	0.05
85. 8.12	"	"			22,006	1,827,686	"	1.2
86.12.31	"	"			132,773	1,960,460	"	7
87. 9.30	"	"			17,916	1,978,376	"	0.9
89.12.27	주식회사 체제로 전환	보통주	395,675	5천원	5천원	1,978,376		
90.6.26	계정재분류 및 5,000원 미만감자	보통주	- 107,757	5천원	5천원	1,439,587	"	-27
99.5.29	유상증자	보통주	24,282	5천원	65,636원	1,560,998	제3자 배정 (DR)	8.4

나. 자본금 변동예정내용 등

해당사항 없음

다. 전환사채

해당사항 없음

(단위 : 원, 주)

구 분	제XX회 XX 전환사채	합 계
발 행 일 자				
권 면 총 액				
사채배정방법				
전환청구기간				
전환조건	전환비율			

	전환가액				
전환대상주식의 종류					
기전환사채	사채금액				
	기발행주식수				
미전환사채	사채금액				-
	발행가능주식수				-
비 고					

라. 신주인수권부사채

(단위 : 원, 주)

구 분		제7회 무보증 해외 신주인수권부사채	합 계
발 행 일 자		2002.1.3			2002.1.3
권 면 총 액		500,000,000달러			500,000,000달러
사채배정방법		사모			사모
신주인수권행사기간		2003.1.4~ 2003.12.30			2003.1.4~ 2003.12.30
행사조건	행사비율(액면대비)	사채의 액면금액의 100%			사채의 액면금액의 100%
	행사가액	69,416원			69,416원
행사대상주식의 종류		보통주			보통주
기행사신주인 수권부사채	사채금액	-			-
	기발행주식수	-			-
미행사신주인 수권부사채	사채금액	500,000,000			500,000,000
	발행가능주식수	9,270,200			9,270,200
비 고					

- ※ 1. 사채금액은 달러표시 금액임
2. 신주 인수권 행사 기간이 2003년 12월 30일로 만료됨.

마. 현물출자

해당사항 없음

4. 주식의 총수 등

가. 주식의 총수

(2004.6.30 현재)

발행할 주식의 총수	발행한 주식의 총수	미발행주식의 총수
1,000,000,000	284,849,400	687,800,341

※ 미발행주식의 총수 = 발행할 주식의 총수 - 발행한 주식의 총수 - 이익소각 주식수

1. 2002년 10월 9일 3,122,000주 이익소각
2. 2003년 1월 6일 15,454,659주 이익소각
3. 2003년 6월 20일 2,937,000주 이익소각
4. 2003년 12월 9일 5,836,600주 이익소각

나. 발행한 주식의 내용

(2004.06.30 현재)

[주당액면가액 : 5,000 원]

(단위 : 원, 주)

구 분	종 류	발행주식수	액면가액 총액	비 고
기명식	보통주	284,849,400	1,424,247,000,000	
합 계		284,849,400	1,424,247,000,000	

다. 자기주식의 취득 및 처분

(1) 이익소각을 위한 자기주식의 취득 및 소각

(단위 : 원, 주)

취득일	종 류	주식수량	취득가액	소각 (예정)일	소각수량	소각금액	이익소각 한도
2002.9.2~ 2002.10.4	보통주	3,122,000	167,207,040,000	2002.10.9	3,122,000	167,207,040,000	53,220억원 (2002.6월말

							기준)
2002.12.30	보통주	15,454,659	786,642,143,100	2003.1.6	15,454,659	786,642,143,100	27,596억원 (2002.12월 말기준)
2003.4.28~ 2003.6.13	보통주	2,937,000	137,958,768,000	2003.6.20	2,937,000	137,958,768,000	27,596억원 (2002.12월 말기준)
2003.10.21 ~ 2003.12.4	보통주	5,836,600	273,545,075,500	2003.12.9	5,836,600	273,545,075,500	31,532억원 (2003.6월말 기준)
합 계		27,350,259	1,365,353,026,600		27,350,259	1,365,353,026,600	

(2) 이익소각 외의 사유에 의한 자기주식의 취득 및 처분

(2004.06.30 현재)

(단위 : 원, 주)

취득일	종 류	주식수량	취득가액	비 고
2002. 1. 4	보통주	36,770,183	1,963,527,772,200	주당 53,400원
2002. 5.24	보통주	23,524,392	1,270,317,168,000	주당 54,000원
2003. 1.14	보통주	14,353,674	730,602,006,600	주당 50,900원
합 계		74,648,249	3,964,446,946,800	-

※ 1.취득목적(2002.1.4,2002.5.24) : 민영화 촉진, 정부의 공기업 민영화계획에 의한 교환
사채 발행

2. 2003.1.14일 14,353,674주를 주당 50,900원에 SK텔레콤으로부터 시간외 대량매매로
자기주식취득

※ 자기주식의 처분

(2004.6.30 현재)

(단위 : 원, 주)

처분일	종 류	주식수량	처분가액	비 고
2002. 1. 4	보통주	27,500,099	1,702,861,130,278	-
2002. 5.24	보통주	23,524,392	1,397,348,884,800	-
2003. 8.28	보통주	1,803,296	80,066,342,400	ESOP출연

합 계	52,827,787	3,180,276,357,478	-
-----	------------	-------------------	---

○ 2002년 1월 4일 정부로부터 취득한 36,770,183주식중 27,500,099주는 자기주식을 교환대 상으로 하는 해외교환사채 발행으로 증권예탁원에 예탁함

- 해외교환사채 발행일자 : 2002.1.4
- 교환가격 : 중간배당에 따른 교환 가격 조정 58,963원(기존 60,588원)
- 교환청구기간 : 2003년 1월4일 ~ 2006년 12월 29일

※ 교환사채중 일부 조기상환으로 2004. 6.30 현재 해외교환사채의 교환에 대비하여 예탁된 수량은 25,251,552 주임

(조기상환에 따른 인출 및 교환가격 조정으로 인하여 교환대상 주식수는 24,684,454주임)

○ 2002년 5월 24일 정부로부터 취득한 23,524,392주는 자기주식을 교환대상으로 하는 국내 교환사채(제 152회) 발행으로 증권예탁원에 예탁함

- 국내교환사채 발행일자 : 2002.5.25
- 교환가격 : 59,400원
- 교환청구기간 : 2002년 6월25일 ~ 2005년 4월 25일
- 2004.6.30일까지 교환주식수 : 13,663주

※ 교환사채를 조기상환(2002.10.14)하였으며 2004.6.30 현재 국내교환사채의 교환에 대비 하여 예탁된 수량은 22,264,938 주임

○ 2003년 8월 28일 처분은 우리사주 조합에 출연한 것으로 처분가액은 이사회결의일 증가 4 4,400원 적용(회사의 무상 출연분 50%, 유상출연분 50% 포함)

라. 자사주펀드

(2004.06.30 현재)

(단위 : 백만원, 주)

가입일자	가입기관	가입금액	주식수	만기일	비 고
2003.3.9	국민은행	50,000	660,980	2006.3.8	
	조흥은행	50,000	598,190	2006.3.8	
합 계		100,000	1,259,170	-	-

마. 주식매수선택권

[2004년 08월 13일 현재]

(단위 : 원, 주)

부여일	관 계	부여 받은자 성명	주식 의 종류	부여 주식수	행사 주식수	미행사 주식수	행사 기간	행사 가격	최근주가 (공모가 격)	비고
2002년 12월 26일	등기임원	이용경	보통 주	253,100	-	253,100	2004.12.27 ~2009.12.26	70,000	34,950	

2002년 12월 26일	등기임원	정태원	보통 주	45,145	-	45,145	2004.12.27 ~2009.12.26	70,000	34,950	
2002년 12월 26일	등기임원	송영한	보통 주	28,717	-	28,717	2004.12.27 ~2009.12.26	70,000	34,950	
2002년 12월 26일	등기임원	최안용	보통 주	32,170	-	32,170	2004.12.27 ~2009.12.26	70,000	34,950	
2002년 12월 26일	등기임원	전홍식	보통 주	12,500	-	12,500	2004.12.27 ~2009.12.26	70,000	34,950	
2003년 09월 16일	등기임원	박성득	보통 주	5,200	-	5,200	2005.9.17 ~2010.9.16	57,000	34,950	
2003년 09월 16일	등기임원	임주환	보통 주	5,200	-	5,200	2005.9.17 ~2010.9.16	57,000	34,950	
2003년 09월 16일	등기임원	문국현	보통 주	5,200	-	5,200	2005.9.17 ~2010.9.16	57,000	34,950	
2003년 09월 16일	등기임원	솔로몬	보통 주	5,200	-	5,200	2005.9.17 ~2010.9.16	57,000	34,950	
2003년 09월 16일	등기임원	장현준	보통 주	3,000	-	3,000	2005.9.17 ~2010.9.16	57,000	34,950	
2003년 09월 16일	등기임원	김도환	보통 주	5,200	-	5,200	2005.9.17 ~2010.9.16	57,000	34,950	
2003년 09월 16일	등기임원	김종상	보통 주	5,200	-	5,200	2005.9.17 ~2010.9.16	57,000	34,950	
2003년 12월 12일	등기임원	이상훈	보통 주	60,000	-	60,000	2005.12.13 ~2010.12.12	65,000	34,950	
2003년 12월 12일	등기임원	김우식	보통 주	60,000	-	60,000	2005.12.13 ~2010.12.12	65,000	34,950	
합 계				525,832	-	525,832				

- ※ 1. 최근 주가는 사업보고서 제출 전일 종가임.
2. 관계는 부여일 현재 관계임(등기임원)
3. 부여주식수 조정 : 2003년 경영성과 및 근속연수와 연동된 부여주식수 조정

바. 우리사주조합의 지분현황

(단위 : 원, 주)

주식의 종류	기초잔고	증가	감소	기말잔고	비고
보통주	16,394,226	-	95,913	16,298,313	
합계	16,394,226	-	95,913	16,298,313	

5. 의결권 현황

[2004. 06. 30 현재]

(단위 :주)

구분	주식수	비고
1. 의결권이 있는 주식[가-나]	[284,849,400]	
가. 회사가 발행한 주식의 총수	284,849,400	
나. 의결권 없는 주식	-	
2. 의결권이 제한된 주식[가+나+다+라]	[76,296,571]	
가. 상법상의 제한	74,093,714	자사주등
나. 증권거래법상의 제한	2,202,857	
다. 독점규제및공정거래에관한법률상의 제한	-	
라. 기타 법률에 의한 제한	-	
3. 의결권이 부활된 주식	[-]	
의결권을 행사할 수 있는 주식 [1-2+3]	[208,552,829]	

※1. 상법상의 제한 : 자기주식, 자사주펀드 등의 합계 74,093,714주

2. 증권거래법상의 제한은 감사위원회 위원 선임시 3% 초과주식에 대한 의결권 제한:
6월 30일 현재 국민연금 주식수 8,525,528 주 중 의결권이 있는 발행주식 총수의 3% 초과분

6. 배당에 관한 사항 등

가. 최근 5사업연도의 배당에 관한 사항

[주당액면가액 : 5,000 원]

(단위 : 백만원)

구분		제 22 기	제 21 기	제 20 기	제 19 기	제 18 기			
당기순이익		830,066	1,963,817	1,087,211	1,010,126	383,308			
주당순이익 (원)		3,344	6,657	3,493	3,236	1,268			
배당가능이익		2,487,437	6,885,931	5,696,549	5,000,944	3,145,073			
배 당 성 향		50.8	10.8	20.6	15.8	23.9			
배 당 내 역	현 금 배 당	가. 주당 배당금 (원)	대	보통주	2,000	860	720	450	150
				우선주	-	-	-	-	-
			소	보통주	2,000	860	720	600	500
				우선주	-	-	-	-	-
		나. 배당 총액 (원)	대	보통주	-	-	90,248,121	82,879,836	27,626,612
				우선주	-	-	-	-	-
			소	보통주	421,516,852	212,877,450	133,806,230	76,385,511	64,011,123
				우선주	-	-	-	-	-
	다. 시가 배당율 (%)	대	보통주	4.47	1.59	1.51	0.66	0.11	
			우선주	-	-	-	-	-	
		소	보통주	4.47	1.59	1.51	0.88	0.35	
			우선주	-	-	-	-	-	
	주 식 배 당	가. 주식 배당율 (%)	대	보통주	-	-	-	-	-
				우선주	-	-	-	-	-
			소	보통주	-	-	-	-	-
				우선주	-	-	-	-	-
나. 1주당 배당 주식수 (주)		대	보통주	-	-	-	-	-	
			우선주	-	-	-	-	-	
		소	보통주	-	-	-	-	-	
			우선주	-	-	-	-	-	
주당순자산 (원)		37,822	29,978	37,888	36,600	43,671			
주당경상이익 (원)		3,344	6,657	3,493	3,236	1,404			

※ 1. 21, 22기 배당총액은 대주주, 소액주주가 동일하여 소액주주에 합산함.

2. 배당총액의 단위는 천원단위임.

주) 1. 주당순이익 및 주당경상이익

(단위 : 백만원,주)

구분	제22(당)기	제21(전)기
보통주당기순이익	830,066	1,963,817
교환사채이자	51,373	34,070
보통주회석이익	881,439	1,997,887
유통보통주식수	216,106,041	259,450,079
회석증권의 주식수	47,449,929	40,646,651
회석주당순이익(단위:원)	3,344	6,657

※당기와 전기의 회석주당경상이익은 손익계산서상 특별손익항목이 없으므로 회석 주당순이익과 동일합니다

※중간배당

당반기와 전반기 중간배당액의 계산내역은 다음과 같습니다.

(단위:백만원,주)

구분	제 23(당)기 받기	제 22(전)기 받기
	보통주	보통주
배당을 받을 주식	210,758,940	-
주당액면금액(단위:원)	5,000	-
액면배당률	20%	-
시가배당율	2.51%	-
금액	210,759	-

상기의 중간배당은 회사의 정관에 의거 2004년 7월 29일 개최된 이사회에 의해 2004년 6월 30일을 배당기준일로 하여 결정되었습니다.

2. 배당가능이익

(단위 : 백만원)

구 분	제 22 기
I.당기말 순자산액	6,812,608
1.자산총계	19,573,181
2.부채총계	12,760,573
II.자본금 및 법정적립금 기 적립액	3,781,755
1.자본금	1,560,998
2.자본잉여금	1,440,258
3.이익준비금	780,499
III.배당불능 잉여금	443,416
1.재평가적립금	0
2.기업합리화적립금 등	443,416
IV.배당불능자산	100,000
V 배당가능이익(I - II - III - IV)	2,487,437

3. 배당액

(단위:천원)

제22(당)기				제21(전)기			
주 식 수	1주당금액	액면배당율	금 액	주 식 수	1주당금액	액면배당율	금 액
210,758,426	5,000원	40%	421,516,852	247,543,547	5,000원	17.2%	212,887,450

4. 배당성향

(단위:백만원)

구 분	제22(당)기	제21(전)기
배 당 금	421,517	212,887

당기순이익	830,066	1,963,817
배 당 성 향	50.8%	10.8%

5. 시가배당률

- 산출기준 : 주주명부폐쇄기간 초일의 제2매매거래일전부터(배당부종가)
과거 1주일간 공표된 최종시세가격의 산술평균가격에 대한 주당배당금의 비율
= 주당배당금(2,000원) ÷ 과거 1주일 평균(44,763원)

6. 주당순자산

- 순자산 가액 : (10,773,707 백만원) ÷ 총발행주식수(284,849,400주)

나. 이익참가부사채

해당사항 없음

II. 사업의 내용

1. 사업의 개요

가. 업계의 현황

(1) 산업의 특성

최근의 통신서비스는 기술발전에 의해 디지털화, 광대역화에 따라 단일망을 이용하여 음성·데이터 등 다양한 서비스 제공이 가능해지고, 유무선시장의 통합화, 통신 과 방송의 영역 구분이 소멸하는 등 빠른 속도로 변화하고 있습니다. 서비스 시장도 경쟁구도가 날로 치열해 지고 있으며 기존의 음성통신보다는 유·무선 데이터통신 수요가 급증하고 있습니다. 특히 초고속인터넷 접속서비스 시장은 급증하여 2003년 12월말 1천백만명이 넘는 가입자가 초고속인터넷을 사용하고 있습니다.

(2) 산업의 성장성

(단위 : 천명)

구 분	1999년	2000년	2001년	2002년	2003년
초고속인터넷가입자수	253	3,943	7,843	10,405	11,191
전화가입자수 (시내전화)	21,250	21,932	22,725	23,490	22,877

* 초고속 인터넷 가입자수

- 1998 ~ 1999년 : 사업자별 내부자료 정리
- 2000 ~ 2003년 : 정통부 자료

* 전화가입자수

- 1998년 : KT내부자료
- 1999 ~ 2003년 : 정통부 자료

(3) 경기변동의 특성 : 경기변동과 직접적인 관련이 비교적 적음

(4) 경쟁요소

(가) 경쟁특성

- 시내전화 : 하나로통신 등
- 시외전화 : 데이콤, 온세통신, 하나로통신 등
- 국제전화 : 데이콤, 온세통신, 하나로통신, 기타 별정사업자 등
- 초고속인터넷 : 하나로통신, 두루넷, 드림라인, 데이콤, 온세통신 등

(나) 시장진입

- 기간통신사업자 : 정보통신부장관의 인·허가 사업
- 별정사업자 : 신고

(다) 경쟁요인 : 서비스 요금 및 품질, 마케팅 능력 등

(5) 자금조달상의 특성

KT의 자금조달 측면을 살펴보면 국내 최우수 신용등급(AAA)을 지속적으로 유지하여 유리한 조건으로 자금을 차입하고 있으며, 장기목적의 자금은 회사채, 단기목적의 자금은 기업어

음(CP)을 발행하여 자금을 조달하고 있습니다.

(6) 관련법령 또는 정부의 규제 등

주요 영위사업은 정통부장관의 인·허가사항이며 요금 및 서비스 조건 등은 전기통신사업법 등 관련 법률에 의한 규제를 받고 있습니다.

나. 회사의 현황

(1) 영업개황 및 사업부문의 구분

(가) 영업개황

통신시장을 주도할만한 새로운 수익원이 출현하지 않은 상황에서, 그간 소모적인 마케팅으로 국내 통신시장은 침체국면을 벗어나지 못하고 있습니다. 여기에다 번호 이동성제도 확대 시행 등으로 시장의 불확실성은 증가하고 있습니다.

이러한 환경속에서 KT는 소모적인 경쟁을 지양하고 고객의 가치창출을 통한 신규 수입원 창출이라는 기치하에 Clean & Clever 마케팅을 전개하고 있습니다. Clean 마케팅은 상품의 청정성 및 공정경쟁을 통해 사회에 기여하는 것을, Clever마케팅 은 전략적 마케팅 강화를 통한 효율적 마케팅 수행을 의미합니다. 이런 마케팅 방향 의 변화와 더불어 KT의 매출 및 사업구조를 기존의 통화사업 중심에서 초고속인터넷 사업 위주로 변모하는데 성공하여 2004년 상반기 6조 5백 71억원(전년 동기대비 1,382 억원 증가)의 매출 및 1조 3천 2백 9십 3억원(전년 동기대비 66억원 감소)의

영업이익을 달성하였습니다

또한, 신규 상품으로 출시된 홈 미디어, 지역정보화 서비스 등이 시장에서 좋은 반응을 얻고 있으며, 2.3GHz 사업등 차세대 성장사업들도 착실히 준비되고 있습니다. 궁극적으로 KT는 이러한 초고속인터넷 사업을 중심 축으로 하여 향후 언제 어디서 나 다양한 단말을 통해 다양한 서비스 이용이 가능한 'Value Networking Company' 를 구현하기 위해 네트워크, 콘텐츠, 디바이스를 망라하는 통합적인 서비스 모델 구축을 전개해 나갈 것입니다.

(나) 공시대상 사업부문의 구분

해당사항 없음

(2) 시장점유율

구 분	사업자	기별 점유율(%)		
		제23기 반기	제22기(2003)	제 21기(2002)
시내전화 (가입자수 기준)	KT	95.1	95.6	95.9
	하나로	4.9	4.4	4.1
시외전화 (매출액 기준)	KT	84.9	84.3	85.0
	데이콤	11.1	11.5	10.6
	은세	4.0	4.2	4.4
국제전화 (매출액 기준)	KT	62.7	64.4	66.5
	데이콤	27.3	24.0	22.1

		은세	10.0	10.6	11.4
전용회선 (매출액기준)	국내	KT	69.9	72.3	73.2
		데이콤	6.7	6.3	6.7
	국제	KT	54.1	54.2	56.8
		데이콤	34.0	34.1	35.5
초고속인터넷 (가입자수 기준)		KT	50.3	50.0	47.3
		하나로	23.9	24.4	27.6

출처 : KT 내부통계자료

※ 국내 전용회선은 시내/시외 전용회선의 합계

(3) 시장의 특성

1) 유선부문

- 유선시장은 지속적으로 감소하고 있는 추세
 - 이동전화 이용 확대
 - 무선데이터 통신(SMS,MMS,이지체크 등) 시장 활성화
 - 경쟁사 기업고객 집중공략(요금인하, LM직접접속 등)
 - VoIP 통화품질 향상 및 장비공급 등으로 이용증대 및 시장확대
 - LLU(가입자선로개방) 및 LNP(유선전화 번호이동성) 시행으로 경쟁 심화
- 유효경쟁 촉진을 위한 정부의 비대칭 규제 강화
 - 가입자망 개방, 번호이동성, 요금규제 등
- 저투자 고수익형인 지능망 서비스의 적극적 개발 및 수익 다각화

2) 무선부문

- 이동전화 번호이동성에 따른 가입자 증가로 2004년 6월말 KT-PCS 누적가입자는 전년말 대비 48.3% 증가한 230만 가입자
- 약정할인,무제한정액제 등 다양한 절약형 요금 상품제 출시
- CD/ATM 거래, 모바일 결제, 교통카드 등 모바일 banking서비스 제공
 - KTF : K 은행, SKT : M 은행,LGT :뱅크온,
- 다양한 운전편의 서비스를 제공하는 텔레메틱스 출시 및 활성화
 - KTF : K.WAYS, SKT : 네이트 드라이브
- 컨버전스 및 유비쿼터스에 부응한 유.무선 통합 원폰(DU:) 시범서비스 개시

3) 초고속인터넷부문

- 초고속인터넷 시장의 성장률 둔화 : 시장 성숙기 진입
 - 2004년 총 시장규모는 전년대비(1,118만) 84만 증가한 1,202만으로 전망
 - 2004-2007년까지 4.56%의 연평균 성장률 기록할 것으로 전망
- **KT 내부자료
- CATV 방송사의 초고속인터넷 시장 진입 확대
 - 저가의 초고속 인터넷과 무료방송 번들로 기간통신사업자 가입자 전환 노력
- 차세대 초고속인터넷 도입

- 무선 LAN 시장 확대, 2.3G 휴대인터넷/홈네트워킹 사업 태동
- 초고속 인터넷 해외진출 추진
 - 중국, 일본, 몽골, 베트남 등
- 차세대 초고속인터넷 사업 본격화
 - 무선 LAN 시장확대, 휴대인터넷/홈네트워킹 사업 태동
- 초고속 인터넷 기간통신역무지정 : 04년 9월 시행 예정

(4) 신규사업 등의 내용 및 전망

가) 멤버링서비스

- 도입목적
 - 다자간 통화에 대한 고객의 Needs 충족 및 신규 통화트래픽 유발로 새로운 수익 창출
 - 기존의 다자간 회의통화 서비스의 이용상 번거로움과 요금부담의 해소
- 상품개요
 - 유무선 전화를 이용하여 다수(4명)의 사람이 동시에 연결되어 통화할 수 있는 다자간 서비스로써 멤버링서비스 그룹번호(1646-XXXX)에 유무선 전화번호를 최대 4개까지 등록한 후 동시에 자동으로 연결하는 서비스
 - 브랜드명 : 멤버링
 - 표준요금
 - . 국내(시내,시외) : 20원/30초, LM : 60원/30초
- 가입대상
 - 초,중,고등학생들의 소규모 모임 구성원간 통화(동아리 등)
 - 주부, 친목단체, 학습지 교사 및 학생들의 소그룹 과외 구성원

나) English Call 서비스

- 도입목적
 - 영어교육 특히 영어듣기평가에 대한 교육열의 증가와 시간상 학원수강이 어려운 고객들의 원격학습 수요 증가에 따른 고객의 Needs에 따라 솔루션을 보급함으로써 수익을 창출
 - 영어학습 시장은 장기적으로 안정된 수익창출원으로 부상

○ 상품개요

- 서울대 언어교육원에서 제공한 영어듣기 평가 문제를 매일(월~금) 10분 정해진 시간에 고객에게 전화를 걸어 학습하게 하는 서비스
- 브랜드 : English Call
- 표준요금 : 35,000원/월 (할인율 : 신청기간에 따라 최대 25%)

○ 가입대상

- 전국민을 대상으로 하되 영어 듣기평가 및 수능을 대비하는 중,고생 및 학부모, TEPS 등 각종 영어평가 시험을 준비하는 대학생 및 일반인

다) 타임코디(이용시간관리)상품 출시

- 도입목적
 - 무분별한 자녀의 인터넷 접속을 통제하고자 하는 고객욕구 충족
 - 경쟁사 대비 상품 차별화 및 ARPU 증대

○ 상품개요

- 자녀들의 과도한 인터넷 접속을 통제하기 위하여 보호자가 직접 관리하는 상품으로 서버에 접속하여 즉시 차단하거나 스케줄링하여 접속시간을 제한하는
부가상품
- 브랜드 : Megapass 타임코디(TimeCodi)
- 표준요금 : 월 3,000원(크린아이와 동시가입시 2,000원)

라) 통화연결음 서비스(RINGO, 2004년 4월)

○ 도입목적

- 개성있는 부가서비스를 원하는 고객욕구 충족
- 기업광고 및 홍보를 위한 법인 고객 욕구 충족

○ 상품개요

- 유선전화 이용고객에게 전화를 걸었을때 착신자가 선택한 다양한 소리(음악, 기업광고/홍보, 멘트 등)를 발신자에게 들려주어 고객의 개성을 표현해주는 부가서비스
- 브랜드 : RINGO
- 표준요금
개인고객 : 월 이용료 900원 및 건당 이용료
기업고객 : 월 이용료 2,200원 및 건당 이용료

마) 원폰 (시범서비 진행중)

○ 도입목적

- 집전화와 휴대전화를 결합하여 고객의 편리성 증대 및 휴대폰을 이용하여 집내에서 저렴한 유선전화 요금 제공

○ 상품개요

- 하나의 단말기로 집전화 및 이동전화를 자유롭게 선택하여 이용하는 서비스로 별도의 Cordless Phone 구매없이 휴대폰 및 일반전화 이용이 가능한 상품
- 브랜드 : [DU:]
- 표준요금 : 미확정

바) Home N

○ 도입목적

- 홈네트워크를 통한 편리한 생활 서비스 제공

○ 상품개요

- 가정내 정보단말 및 가전기기를 유무선 네트워크로 연결하여 인터넷 접속, 고품질 VOD, 홈뷰어 등 다양한 응용서비스를 제공하여 Digital Home을 실현하는 최첨단 서비스
- 서비스 종류 및 기본 요금
VOD 서비스 : 기본형 16,000원/월
홈뷰어 : 4,000원/월
SMS : 건당 과금

(5) 조직도

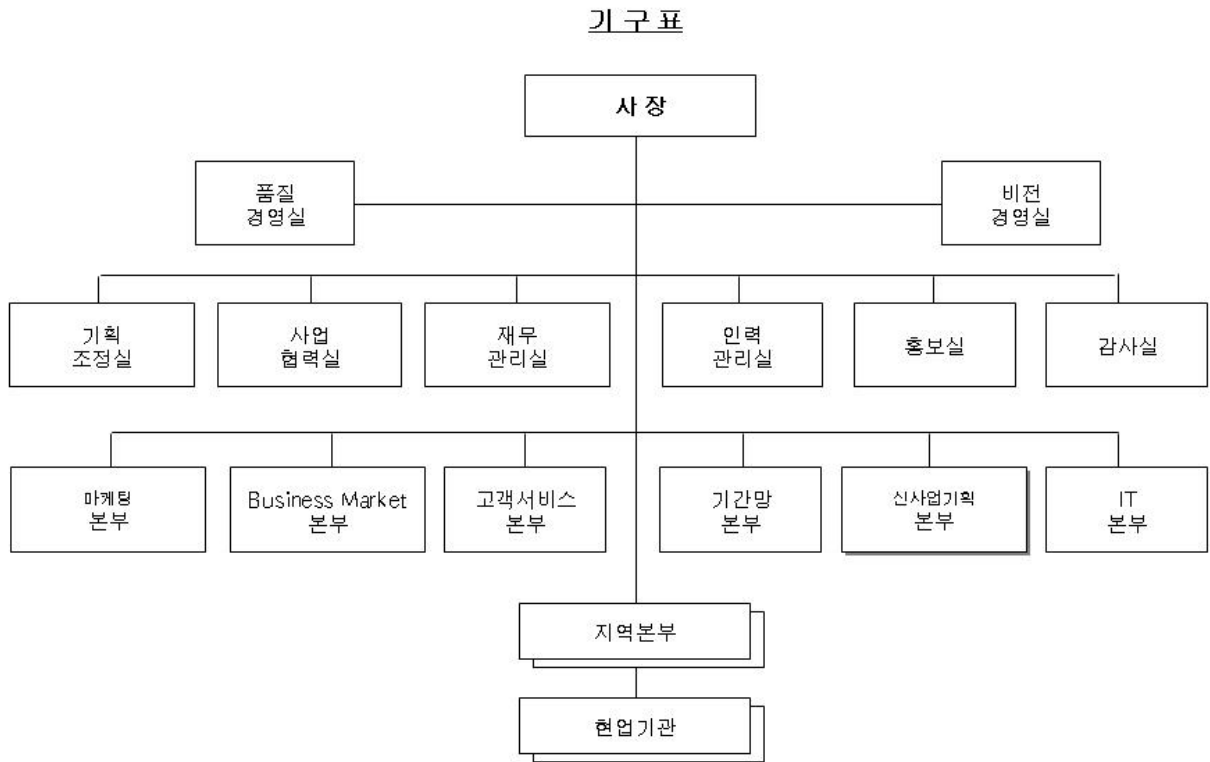

2. 주요 제품 및 원재료 등
가. 주요 제품 등의 현황

(단위 : 백만원)

사업부문	매출유형	품 목	매출액	비 율(%)
인터넷접속수익	서비스	Megapass,014XY 등	1,209,356	20.0%
인터넷응용수익	서비스	IDC, bizmeka 등	79,913	1.3%
데이터수익	서비스	패킷교환회선, 전용회선 등	664,623	11.0%
전화수익	서비스	유선전화, 공중전화 등	2,252,295	37.2%
LM수익	서비스		976,307	16.1%
무선수익	서비스	KTF 재판매 등	682,827	11.3%
위성수익	서비스	위성수익	60,978	1.0%
SI/NI수익	서비스	구내/NI 등	79,023	1.3%
부동산수익	서비스		31,737	0.5%
기타수익			20,059	0.3%
합 계			6,057,118	100.0%

나. 주요 제품 등의 가격변동추이

(단위 : 원)

구 분	제 23 기 반기	제 22 기	제 21 기
시내전화	-	2003.7.1 조정 ○ LM 요금조정 - LM 통화료 : 15.63원 → 14.83원/10초 - 매월 무료통화 6분제공 : 2003.7월 ~ 12월 2003.11.1 조정 ▷ 114안내 요금조정 - 건당 100원→120원 (야간/공휴일 140원)	2002.5.1 조정 ▷LM 요금조정 - LM 통화료 : 19원/10초 →15.63원/10초 - 무료통화 10분제공(매달) : 2002.5.1 ~ 12.31 ▷공중전화 요금조정 - 시내통화료 : 50원/3분 →70원/3분 2002.7.23 조정

			▷ 공중전화 요금조정 - 시외통화료 : 70원/1분 →70원/43초
시외전화	-	-	-
국제전화	2004.2.9 요금조정 ○ 주요국가 요금인하 및 과금단위 변경(초단위→분단위) ○ 가입형 상품 2종 출시	2003.8.20 요금조정(OCP) ○ 중소기업용 할인상품 4종 신규출시 ○ 이동발신시장 대응을 위한 001 Blue-M 신규출시	2002.6.1 요금조정(OCP) ○ 스페셜DC 요금조정 : 주요발신국가에 대해 평균 23% 인하
전용회선	-	-	2002.9.15 요금조정 ○ 시내전용 - 64K 이하 15% 인상 - 128~1M 5~9% 인상 ○ 시외전용 - 64K 이하 8~10% 인상
초고속 인터넷	-	2003.04.01 ○ NESPOT 공중형 요금조정 - 25천원 => 15천원 2003.06.03 ○ Megapass NESPOT Swing 출시 - Megapass NESPOT 요금 + KTF EVDO요금 2003.06.17 ○ NESPOT Solo 출시 - Megapass 요금 + 7천원 . 추가시 ID당 10천원 2003.8.25 ○ Megapass Checkline 표준요금 인하 - 월 23천원 => 21천원	2002.7.1 조정 ○ 상품체계 개선 및 기술 방식별 요금조정 - Megapass Lite : 30,000원 - Megapass Premium : 40,000원 - Megapass Special : 50,000원 - Megapass Nespot 신설 2002.8.30 조정 ○ Megapass Check Line 요금신설 - 회선접속료 : 23,000원 - 다량이용할인 : 최대15%
정액요금 도입	-	-	2002.9.10 시내/외 맞춤형정액제 ○ 월평균 사용료(01.8~02.7월)에 추가부담후 무제한 통화 ○ 가입자당 추가부담액(평균) - 시내통화 : 1,044원/월 - 시외통화 : 1,057원/월

(1) 산출기준 : 주요 매출상품에 대한 일별 변동내역 기재

(2) 주요 가격변동원인 : 경쟁대응 및 원가보상

다. 주요 원재료 등의 현황
해당사항 없음

라. 주요 원재료 등의 가격변동추이
해당사항 없음

3. 생산 및 설비에 관한 사항

가. 생산능력 및 생산능력의 산출근거

(1) 생산능력 : 해당사항 없음

(2) 생산능력의 산출근거 : 해당사항 없음

나. 생산실적 및 가동률 : 해당사항 없음

다. 생산설비의 현황 등

(1) 생산설비의 현황

[자산항목 : 토지]

(단위 : 백만원)

사업소	소유형태	소재지	구분(㎡)	기초장부가액	당기증감		당기상각	당기장부가액	비고
					증가	감소			
본사	자가	경기	1,553,994	133,734	583	4,951	-	129,366	
서부본부	"	경기	508,668	116,835	442	276	-	117,001	
강북본부	"	서울	638,003	181,778	931	443	-	182,266	
부산본부	"	부산	1,022,388	95,648	3,825	78	-	99,395	
강남본부	"	경기	377,411	90,511	2,392	15	-	92,888	
전남본부	"	전남	912,981	90,121	204	17	-	90,308	
대구본부	"	대구	881,224	115,583	368	10	-	115,941	
충남본부	"	충남	462,507	47,573	267	13	-	47,827	
전북본부	"	전북	430,290	44,144	3,359	2	-	47,501	
강원본부	"	강원	445,607	43,115	-	82	-	43,033	
충북본부	"	충북	390,006	28,910	227	52	-	29,085	
제주본부	"	제주	214,859	14,234	1,128	585	-	14,777	
합계			7,837,938	1,002,186	13,726	6,524	-	1,009,388	

[자산항목 : 건물]

(단위 : 백만원)

사업소	소유형태	소재지	구분(㎡)	기초장부가액	당기증감		당기상각	당기장부가액	비고
					증가	감소			
본사	자가	경기	1,723,640	651,291	1,299	1,371	13,648	637,571	
서부본부	"	경기	469,480	175,948	1,618	495	3,514	173,557	
강북본부	"	서울	8,195,079	288,876	127,747	1,615	5,882	409,126	
부산본부	"	부산	453,796	376,155	3,055	356	7,240	371,614	
강남본부	"	경기	649,318	178,217	10,157	200	3,705	184,469	
전남본부	"	전남	440,842	291,905	290	101	5,812	286,282	
대구본부	"	대구	423,659	271,819	47	1,553	6,104	264,209	
충남본부	"	충남	605,854	135,604	76	23	2,825	132,832	
전북본부	"	전북	224,303	126,179	1,627	1,971	2,550	123,285	
강원본부	"	강원	216,305	99,484	301	390	2,156	97,239	
충북본부	"	충북	244,208	89,776	32	96	1,888	87,824	
제주본부	"	제주	61,820	37,534	2,672	481	2,008	37,717	
합계			13,708,304	2,722,788	148,921	8,652	57,332	2,805,725	

[자산항목 : 구축물]

(단위 : 백만원)

사업소	소유형태	소재지	구분(㎡)	기초장부가액	당기증감		당기상각	당기장부가액	비고
					증가	감소			
본사	자가	경기	780,542	37,514	568	803	1,310	35,969	
서부본부	"	경기	239,810	8,327	250	875	313	7,389	
강북본부	"	서울	318,162	13,136	5,836	205	736	18,031	
부산본부	"	부산	452,051	23,894	162	677	839	22,540	
강남본부	"	경기	578,290	6,737	475	2	272	6,938	
전남본부	"	전남	399,990	17,923	45	157	660	17,151	
대구본부	"	대구	557,126	22,717	2,337	846	1,037	23,171	
충남본부	"	충남	393,136	12,770	170	20	354	12,566	
전북본부	"	전북	156,446	6,167	2,174	1,762	224	6,355	
강원본부	"	강원	303,410	8,511	-	73	386	8,052	
충북본부	"	충북	155,309	6,018	768	96	257	6,433	
제주본부	"	제주	74,768	1,414	945	278	194	1,887	
합계			4,409,040	165,128	13,730	5,794	6,582	166,482	

[자산항목 : 기계시설]

(단위 : 백만원)

사업소	소유형태	소재지	구분 (회선,대)	기초장부가액	당기증감		당기상각	당기장부가액	비고
					증가	감소			
본사	자가	경기	8,899,827	316,087	42,927	2,046	66,138	290,830	
서부본부	"	경기	9,235,483	394,394	20,490	6,051	85,140	323,693	
강북본부	"	서울	6,904,290	439,015	31,754	13,102	91,688	365,979	
부산본부	"	부산	9,799,713	363,034	26,221	7,826	78,627	302,802	
강남본부	"	경기	10,569,238	381,889	24,181	9,719	82,930	313,421	
전남본부	"	전남	2,737,764	187,324	5,463	5,063	39,734	147,990	
대구본부	"	대구	5,962,203	267,966	6,857	6,421	56,604	211,798	
충남본부	"	충남	3,345,599	181,273	9,669	2,890	39,286	148,766	
전북본부	"	전북	1,521,531	92,912	3,906	2,648	18,954	75,216	
강원본부	"	강원	2,135,039	92,229	5,086	1,493	19,571	76,251	
충북본부	"	충북	3,668,711	76,963	6,015	2,521	16,258	64,199	
제주본부	"	제주	428,960	27,784	3,442	2,917	5,481	22,828	
합계			65,208,358	2,820,870	186,011	62,697	600,411	2,343,773	

※기계장치를 기계시설과 선로시설로 구분함.

[자산항목 : 선로시설]

(단위 : 백만원)

사업소	소유형태	소재지	구분 (본,미터)	기초장부가액	당기증감		당기상각	당기장부가액	비고
					증가	감소			
본사	자가	경기	6,727,683	12,387	32,967	3,740	5,957	35,657	
서부본부	"	경기	109,754,256	442,301	9,296	4,990	38,157	408,450	
강북본부	"	서울	108,318,681	654,054	32,893	23,528	46,334	617,085	
부산본부	"	부산	117,480,337	750,316	16,602	2,537	55,474	708,907	
강남본부	"	경기	92,036,258	411,934	12,887	6,925	41,878	376,018	
전남본부	"	전남	103,121,317	336,628	16,480	7,119	29,514	316,475	
대구본부	"	대구	112,816,951	467,035	17,141	7,688	39,743	436,745	
충남본부	"	충남	103,739,632	325,208	27,927	17,927	31,003	304,205	
전북본부	"	전북	65,011,066	152,281	5,071	1,374	14,359	141,619	
강원본부	"	강원	83,346,156	268,666	3,924	1,981	24,533	246,076	
충북본부	"	충북	50,785,963	160,965	9,773	1,322	16,195	153,221	
제주본부	"	제주	14,067,591	49,331	863	77	5,003	45,114	
합계			967,205,891	4,031,106	185,824	79,208	348,150	3,789,572	

[자산항목 : 차량운반구]

(단위 : 백만원)

사업소	소유형태	소재지	구분(대)	기초장부가액	당기증감		당기상각	당기장부가액	비고
					증가	감소			
본사	자가	경기	138	591	47	9	115	514	
서부본부	"	경기	889	1,283	231	8	263	1,243	
강북본부	"	서울	1,118	1,488	-	1	293	1,194	
부산본부	"	부산	1,152	2,012	17	22	396	1,611	
강남본부	"	경기	984	1,532	87	2	306	1,311	
전남본부	"	전남	692	1,144	-	4	228	912	
대구본부	"	대구	889	1,260	-	6	246	1,008	
충남본부	"	충남	604	967	13	2	191	787	
전북본부	"	전북	371	603	67	-	121	549	
강원본부	"	강원	418	686	233	-	159	760	
충북본부	"	충북	295	517	144	20	102	539	
제주본부	"	제주	126	125	42	-	27	140	
합계			7,676	12,208	881	74	2,447	10,569	

[자산항목 : 기타(공기구, 비품 등)]

(단위 : 백만원)

사업소	소유형태	소재지	구분 (조,대,개)	기초장부가액	당기증감		당기상각	당기장부가액	비고
					증가	감소			
본사	자가	경기	64,113	113,680	24,227	1,104	34,268	102,535	
서부본부	"	경기	34,331	11,514	599	227	3,214	8,672	
강북본부	"	서울	30,066	13,213	1,311	101	3,702	10,721	
부산본부	"	부산	27,543	12,212	1,617	220	3,459	10,150	
강남본부	"	경기	28,356	9,862	1,264	270	2,868	7,988	
전남본부	"	전남	19,755	7,457	737	190	2,065	5,939	
대구본부	"	대구	20,585		786	362	2,558	7,101	
충남본부	"	충남	16,668	9,133	740	2,808	2,348	4,717	
전북본부	"	전북	11,259	3,733	234	63	1,047	2,857	
강원본부	"	강원	11,524	3,807	661	144	1,164	3,160	
충북본부	"	충북	7,248	2,545	247	70	713	2,009	
제주본부	"	제주	3,091	1,183	207	38	325	1,027	
합계			274,539	197,574	32,630	5,597	57,731	166,876	

(2) 설비의 신설·매입 계획 등

(가) 진행중인 투자(2003년 투자)

(단위 : 억원)

사업 부문	투자 기간	투자대상 자산	투자효과	총투자액	비 고
인터넷 및 데이터사업	연중	ADSL 등	신규수요 및 수요해소	6,591	
회선설비	"	전용회선 사업 등	수요해소	1,209	
전화사업	"	전화시설 유지	수요해소	1,596	
통신인프라	"	인터넷전송 백본망 등	신규수요	9,729	
지원시설/기타	"	무선 및 기타 지원시설 등	수요 해소 및 사업지원	1,709	
합 계				20,834	

(나) 향후 투자계획(2004년 투자)

(단위 : 억원)

사업 부문	투자 기간	계획 명칭	예상투자액	투자효과	비 고
인터넷사업	연중	초고속인터넷 기반구축, B2B,IP-VPN 등 신규서비스	6,760	신규수요	
데이터사업	"	초고속국가망 ATM교환기 공급	877	신규수요 대개체	
회선설비임대	"	전용회선시설 확충 및 고도화	1,691	신규수요 대개체	
전화사업	"	반전자교환기 대개체 등 교환시설 확충	1,504	통신망안정	
통신인프라	"	노후 가입자선로 대개체 전송망 광대역화/고도화	9,780	통신망고도화	
지원/기타사업	"	무선,위성, 기타지원시설	2,588	신규수요 대개체	
합 계			23,200		

※ 장기투자계획은 해당사항이 없음

4. 매출에 관한 사항

가. 매출실적

(단위 : 백만원)

내역	금액		
	제 23(당)기 반기	제 22(전)기 반기	제 22 기
인터넷접속수익	1,209,356	1,075,026	2,235,799
인터넷응용수익	79,913	61,464	127,823
데이터수익	664,623	728,023	1,420,569
전화수익	2,252,295	2,411,136	4,739,420
LM수익	976,307	1,104,322	2,094,037
무선수익	682,827	382,796	685,533
위성수익	60,978	60,966	120,269
SI/NI 수익	79,023	49,133	115,480
부동산수익	31,737	22,881	48,356
기타수익	20,059	23,121	-12,737
영업수익	6,057,118	5,918,868	11,574,549

- ※ 1. 회사는 부동산 임대 및 개발 등과 관련된 사업을 2003년 주주총회의 결의에 의해 새로운 영업목적 으로 정관에 추가함에 따라, 부동산 임대 및 개발 등과 관련하여 발생하는 수익을 22기부터 영업수익 으로 계상하였습니다. 또한 사업내용 재분류에 따라 전년도 사업내역을 비교가 편리하도록 재분류 하 였습니다.
2. 기타수익에는 매출할인이 포함되어 있음.

나. 판매경로 및 판매방법 등

(1) 판매조직(2004.6.30 현재)

- 사내유통조직 : 지역본부(11), 영업국(31), 고객센터(4), 사이버전화국(1), 영업창구(255)
- 사외유통조직 : 별정사업자(61)/위탁점(604)/설계사(798)

(2) 판매경로

- 오프라인(off-line) 시설물 즉, 지사 KT-Plaza를 통해 고객에 대한 상품판매 및 고객서비스 처리
- 인터넷 유통경로(홈페이지)을 통한 상품, 서비스 청약
- 영업 위수탁계약 체결을 통한 가입자 유치 및 교차판매 확대
- 타사업자와 제휴를 통한 유통경로 활용

(3) 판매방법 및 조건

- 판매방법
 - 고객군에 따른 세분화

- . 대형 고객 : AM, RM 등의 사내조직 활용
- . 중소형 고객 : 사외유통망, TM/DM
- 고객의 접촉유형에 따른 분류
 - . 방문(래방) : KT-Plaza, AM/RM, 사외유통망 활용
 - . 전화 : 콜센터, AM/RM, 사외유통망 활용
 - . 인터넷 : 사이버전화국 활용

○ 판매조건

- 다량이용 할인
 - . 시외전용회선
 - .. 회선수 : 5~9회선(5%), 10회선이상(10%)
- 고객유형에 따른 할인
 - . 코넷 L/L : 중소기업, 연구기관, 정부기관, 지방자치단체, 컴퓨터 및 정보처리학원 등에 40%의 할인적용
- 계약기간에 따른 할인
 - . ADSL 상품군 : 계약기간에 따른 접속료 할인
 - .. 1년 약정 (5%), 2년 약정 (10%), 3년 약정 (15%) 적용

(4) 판매전략

○ 인터넷/데이터사업

- Megapass상품의 안정적 수익기반 확충
- 고수익 상품 개발 및 콘텐츠와의 패키지 상품제공을 통한 수익기반 확대
- 가속화되는 콘텐츠 유료화 추세에 따라 CDN 등 새로운 수익 사업 추진
- 차세대 수익기반 구축을 위한 신사업 추진 : One-Phone 등

○ 전화사업

- 유선전화 시장잡식에 대응한 고객이탈 방지 등 수익기반 유지
- 지능망을 이용한 신규 서비스 활성화로 새로운 수익창출

○ 기업통신사업(전용회선, SI/NI)

- 성장사업인 전용시장에서의 시장지위 유지
- 기업통신망 사업 강화

○ 무선/위성사업

- 경쟁력 있는 단말기 판매전략 추진 및 법인고객 영업력 강화

○ 유무선통합사업

- "단말 + 서비스" 패키지상품 적극 판매

○ 판촉 활동 강화

- 파워 브랜드 구축 및 매출증대 지원 강화
- 통합 판촉 프로그램 도입, 운영

5. 수주상황

해당사항 없음

	네										
노르웨이	크로 네	NOK									
사우디	리얄	SAR									
쿠웨이트	디나 르	KWD									
바레인	디나 르	BHD									
UAE	디히 람	AED									
싱가폴	달러	SGD									
말레이시아	링기 트	MYR									
뉴질랜드	달러	NZD									
중국	위안	CNY									
태국	바트	THB									
인도네시아	루피 아	IDR									
기타	기타										
합계	매수				700,000	700,000					
	매도										
	포지션				700,000	700,000					

나. 환위험 관리대책

- KT는 환위험관리의 계량화를 위하여 정기적으로 VaR(Value at Risk)를 산출하여 객관적, 계량적 위험관리 예정
 - 분기1회 VaR산정
 - 영업이익대비 관리목표 설정(Earning at Risk)
- KT는 사내에 「환·금리위험관리위원회」를 설치,운영하여 환·금리 위험관리에 만전을 기하고 있으며 동 위원회의 주요 기능은 다음과 같음
 - 헷지거래전략 심의
 - EaR(Earning at Risk) 관리목표 설정 및 헷지거래방안 심의
 - 기 수행된 헷지거래 사후평가 등
 - 회의개최 주기 : 분기1회 개최가 원칙

7. 경영상의 주요계약 등

가. 경영상의 주요계약

해당사항 없음

나. 파생금융상품거래 현황

(1) 외화표시 파생상품거래

(단위 : 천달러)

항목	금액		항목	금액	
	투기거래	헷지거래		투기거래	헷지거래
통화관련			주식관련		
·선물매입			·주식관련 선물 매입		
·선물매도			·주식관련 선물 매도		
·선물환매입			·주식관련 스왑		
·선물환매도			·주식관련 옵션 매입		
·Buy(외화) & Sell F/X Swap			·주식관련 옵션 매도		
·Sell(외화) & Buy F/X Swap			상품관련		
·통화스왑(Currency Swap)		700,000	·상품관련 선물 매입		
·통화콜옵션 매입			·상품관련 선물 매도		
·통화콜옵션 매도			·상품관련 스왑		
·통화풋옵션 매입			·상품관련 옵션 매입		
·통화풋옵션 매도			·상품관련 옵션 매도		
이자율 관련					
·FRA 매입					
·FRA 매도					
·이자율 Futures 매입					
·이자율 Futures 매도					
·이자율 Swap		350,000			
·이자율 옵션 매입					
·이자율 옵션 매도					
			총 계		1,050,000

(2) 원화간 파생상품거래

(단위 : 백만원)

항목	금액		항목	금액	
	투기거래	헷지거래		투기거래	헷지거래
이자율 관련			상품관련		
·FRA 매입			·상품관련 선물 매입		
·FRA 매도			·상품관련 선물 매도		
·이자율 Futures 매입			·상품관련 스왑		
·이자율 Futures 매도			·상품관련 옵션 매입		
·이자율 Swap		580,000	·상품관련 옵션 매도		
·이자율 옵션 매입					
·이자율 옵션 매도					
주식관련					
·주식관련 선물 매입					
·주식관련 선물 매도					
·주식관련 스왑					
·주식관련 옵션 매입					
·주식관련 옵션 매도					
			총 계		580,000

다. 영업양수·도계약 : 해당사항 없음

8. 연구개발활동

가. 연구개발활동의 개요

(1) 연구개발 담당조직(기술본부에서 신사업기획본부로 확대 재편)

신사업기획본부는 KT가 21세기 World Class Company로 도약하기 위하여 Broadband, IP, 유무선통합, e-Portal 등 미래가치 창출을 위한 Network 역량 강화, 획기적인 OPEX절감, Cash-Cow발굴, 기술경영 지원 등의 R&D 활동에 연구개발자원을 선택, 집중하고 있습니다.

[조직]

2개단(신사업개발단, 기술조사평가단)

4개팀(신사업기획팀, 기술전략팀, 통신망기획팀, 지식경영팀)

4개 연구소(서비스개발연구소, 컨버전스연구소, 기술연구소, 운용시스템연구소)

BU(Business Unit)연구소 체제로 적극적 사업지원

[주요 업무]

범 KT 중장기 기술전략 제시

- 차세대 기술 사업화 전략 수립
- 유무선사업 시너지 제고를 위한 기술 현안 조정
- 차세대 핵심기술 확보 및 신규 부가서비스 개발
- MPLS 적용, QoS 확보, IP Multicast, IPv6 적용, 보안체계 등
- 통신망 진화 전략 수립
- 소프트웨어 개발을 통한 단계적 NGN 진화방향 제시
- 전략적인 통신망 진화방향 제시로 중장기 통신망 구축 및 투자 효율화 도모
- 핵심사업지원 및 차세대 신사업/신상품 개발
- 지능망서비스, Nespot, e-Biz 등 핵심사업 고도화
- 미래성장사업 및 신규 Business Model 개발
- 종합통신망 운용/관리시스템(NeOSS) 개발
- 시설별/서비스별의 운용시스템을 체계적/종합적으로 진단하여 고객관점에서 운용- 관리 프로세스를 재정립하여 효율성 향상
- 전략적 투자의사결정 지원
- 민영화에 부합하는 전략구매로 장비의 안정적인 품질 확보
- 객관적인 사업성 평가와 기술대안 제시를 통해 투자예산 절감

(2) 연구개발비용

(단위 : 백만원)

과 목		제23기 반기	제 22 기	제 21 기	비 고
원 재 료 비		-	-	-	
인 건 비		23,778	53,208	81,689	
감 가 상 각 비		15,860	43,137	61,353	
위 탁 용 역 비		485	3,391	69,314	
기 타		100,097	195,830	89,982	
연구개발비용계		140,219	295,565	302,338	
회계처리	판매비와관리비	140,219	295,565	302,338	
	제 조 경 비	-	-	-	
	개발비(무형자산)	-	-	-	
연구개발비 / 매출액 비율 [연구개발비용계 ÷ 당기매출액 × 100]		2.31%	2.6%	2.6%	

※ 1. 사업내용상 원재료비 비중이 극히 미미함

2. 상기명세서에는 전기 이전에 발생되어 이연처리된 개발비의 당기상각액 1,848백만원은 포함되어 있지 않음

나. 연구개발 실적

(1) 2001년도 주요 실적

- 유무선 통합 서비스 및 PDA사업 발굴
- 기업용 SI/NI 상품 BM(Business Model) 발굴
- 아파트/빌딩용 초고속인터넷서비스(Ntopia) 제공
- CDN(Contents Delivery Network) 서비스 제공
- 동영상 및 스트리밍과 관련된 종합 솔루션 제공
- 국가 ITS사업 참여를 위한 ITS서비스 수주 추진
- 유무선통신망 기반 능동형 DSRC를 활용한 국가 ITS사업 참여 시도
- NI/SI기반의 기술판매 및 기술컨설팅 수주 추진
- 차세대 선로시설관리시스템(TOMS)의 베트남 VNPT(체신청) 사업화 및 구내통신망 구축기술 컨설팅
- KT-ADSL Total Solution 판매 추진
- 한미르 폰 서비스 개발
- 전화번호 검색결과를 클릭하면 바로 가입자와 전화로 연결
- 지능망 동별라우팅 서비스 개발
- ADSL 스플리터 단자반 최적화 및 시범사업

(2) 2002년도 주요실적

- 신속한 연구개발을 위한 "연구개발 관리체계" 개선
급변하는 경영환경에 적시 대응할 수 있도록 연구개발의 신속성 및 유연성 제고 필요
- 초고속 접속서비스 품질향상 방안 연구 및 지원
- Nespot을 활용한 부가서비스 개발
- 유무선통합 지능망 서비스 개발 추진
- Let's KT.com 핵심기술 확보 및 사업화 지원
- 전용회선 경쟁력 강화를 위한 연구개발
- 신규사업 영역 발굴 및 개척(홈네트워킹, ITS, 기업용 토털솔루션 등)
- 핵심사업 소요장비에 대한 기술조사 수행
- BMT 시험장 설치 및 운용
- 경영층 및 본사/사업부서에 대한 기술지원 강화
- 중소기업 기술혁신 지원사업 추진
- 17개 중소기업과 개발협약 체결 및 기술개발 관리
연구개발 결과물의 국내 기술이전 추진
- BB-Cabinet 등 7건 신규 기술이전 완료
지적재산권 확보: 국내특허 515건 출원, 해외특허 17건 출원 등

(3) 2003년 주요실적

- 초고속 접속 부가서비스 개발 : TimeCodi, 원격보안 등
- 신인증체계 도입으로 기존 초고속 접속 부가서비스 개선
- 매출증대를 위한 무선, e-Biz, 통화사업의 신규 서비스 개발
- KORNET 전용회선 보안서비스, Ringo, 멤버링, NESPOT Biz, Clean Recovery, 1'ts 카드 등
- NGN 소프트스위치 및 응용서비스 개발 완료(Class 5급 세계최초 개발)
- 주요 기능: 소프트스위치 호처리, 번호번역, 운용관리
- 응용서비스 개발: 멀티미디어 링백, 멀티미디어 발신정보표시, 멀티미디어 Centre x 등
12종의 NGN 응용서비스 개발

- Next Cash-Cow 도출을 위한 신규 사업 발굴 및 인큐베이팅
- Edge 서비스 추진전략 제시
- Managed Broadband Service(MBS) 제안
- Last One Mile 및 통신망 인프라 고도화 추진
- 통신관로 검사 및 유지보수 시스템, 프리캐스트 BBM(BroadBand Manhole), 500mm통신구 건설용 소형굴진기 개발
- 통신망 운용관리시스템 통합 관리를 위한 NeOSS 조기 개발
- MS와의 공동개발을 통한 고객접점 분야의 5개, 망관리 분야의 6개 시스템 개발 중
- 전략구매 추진 및 Lead Time 단축(전년대비 36% 개선)
- 50M급 IP-VDSL, NESPOT, OXC 등 총 7건 구매전략 실행
- IP-VDSL 등 10개 장비 BMT 및 구매지원
- 질적 중심의 지적재산권 확보와 대응을 위한 컨설팅 기능 강화
- 지적재산권 기술이전을 통한 수익증대
- 상표분쟁 조정 대응 및 사업전개 관련 특허 컨설팅 추진
- 기술기획위원회를 통한 전사 기술현안 조정 및 지원
- 가입자시설 공급기준 제시, 주파수 자원관리 및 운용체계 강화, 중기 기술 전략 수립, 2004년도 R&D 방향 등

(4) 2004년 주요 실적

- NESPOT Swing 서비스 개발
- 지하철 무선랜 시스템 개발
- 차세대 원폰서비스(DU:) 개발
- 음성인식 기반 홈넷 기기제어 서비스 개발
- 전사적 업무전환을 위한 NeOSS V2.1(고객접점 5종, 망관리 7종) 개발중
- 초고속 국가망의 MPLS/VPN/ME 관리를 위한 4개 시스템(NeOSS-ATM, 초고속 SO/SA/FM) 현장 적용 완료
- VPN-NMS, MOST 통합서버, NESPOT-NMS의 BS 지원기능 현장적용 완료
- 전용회선 분야 VOC 적용을 위한 DELMONS 프로그램 개발 완료
- 소프트스위치 개발확인시험 성공
- 범용 xDSL 스플리터 개발완료
- EOS BOD(Bandwidth on Demand) 전용회선 서비스개발 및 시연
- KT 링커스 텔레캡 서비스 방법시스템 개발완료
- Bismeka 수출형 플랫폼 프레임워크 개발
- Home N VOD 서비스 개발
- NeOSS-Ne, NetIS 기동장비/재해상황 관리시스템, 고객접점시스템 Home N 스카 이 서비스 개발 완료
- RIMS V4.2.2 기능개발 사업화 : DU: 서비스 작업정보 처리기능외 28건
- MOST 미수용 전송장치 수용기능 개발완료
- TOMS/TOPS 기반의 선로시설 재해/피해관리시스템 개발 완료
- 국제전송망 관리기능 개발 완료

9. 기타 투자이사결정에 필요한 사항
가. 외부자금조달 요약표

조달원천	기초잔액	순증(감)	기말잔액	비고
은행	107,275	-21,550	85,725	
보험회사				
종합금융회사				
여신전문금융회사				
상호저축은행				
기타금융기관				
금융기관 합계	107,275	-21,550	85,725	
회사채 (공모)	5,742,563	99,969	5,842,532	
회사채 (사모)				
유상증자				
자산유동화				
기타	250,000	-250,000	0	
자본시장 합계	5,992,563	-150,031	5,842,532	
주주·임원·관계회사차입금				
기타				
총계	6,099,838	-171,581	5,928,257	

(참고) 당기 중 회사채 총발행액

공모 : 750,000 백만원

사모 : 백만원

[해외조달]

(단위 : 백만원, US천불)

조달원천	기초잔액	순증(감)	기말잔액	비고
금융기관				
해외증권(회사채)	2,681,428	646,200	3,327,628	
	\$2,126,350	\$600,000	\$2,726,350	
해외증권(주식등)				
자산유동화				

기 타				
총 계	2,681,428	646,200	3,327,628	
	\$2,126,350	600,000	\$2,726,350	

※ 1US\$ = 1,197.80(기초), 1US\$ = 1,152.50(기말), 1US\$ = 1,317.20(EB적용)
 2002.1.4일 발행한 해외EB 약 13.18억불은 평가에서 제외되어 발행당시환율인
 1,317.20원을 적용하여 기말잔액 계산

[국내은행 조달 외화자금]

(단위 : 백만원, US천불)

조달원천	기초잔액	순증(감)	기말잔액	비고
금융기관	239,560	-9,060	230,500	
	\$200,000		\$200,000	
해외증권(회사채)				
해외증권(주식등)				
자산유동화				
기타				
총계	239,560	-9,060	230,500	
	\$200,000		\$200,000	

※ 1US\$ = 1,197.80(기초), 1US\$ = 1,152.50(기말)

나. 자산유동화에 관한 사항

해당사항 없음

다. 최근 3년간 신용등급

(1) 해외

평가일	평가대상 유가증권등	신용등급	평가회사 (신용평가등급범위)	평가구분
2004-06-11	2004 Bond	A-	S&P : 미국 (AAA, AA+, AA, AA-, A, ~ D)	정기/수시평가
2003-06-09	2004 Bond	Baa1	Moody's : 미국 (Aaa, Aa1, Aa2, Aa3, A1, ~ C)	수시평가
2004-02-27	-	A-	S&P : 미국	정기평가

			(AAA, AA+, AA, AA-, A, ~ D)	
2003-09-23	-	Baa1	Moody's : 미국 (Aaa, Aa1, Aa2, Aa3, A1, ~ C)	정기평가
2003-02-17	-	A-	S&P : 미국 (AAA, AA+, AA, AA-, A, ~ D)	정기평가
2002-03-29	-	Baa1	Moody's : 미국 (Aaa, Aa1, Aa2, Aa3, A1, ~ C)	정기평가
2002-01-07	2002 EB	Baa2	Moody's : 미국 (Aaa, Aa1, Aa2, Aa3, A1, ~ C)	수시평가
2001-12-21	2002 EB	BBB+	S&P : 미국 (AAA, AA+, AA, AA-, A, ~ D)	수시평가
2001-11-13	-	BBB+	S&P : 미국 (AAA, AA+, AA, AA-, A, ~ D)	정기평가

(2) 국내

평가일	평가대상 유가증권등	신용등급	평가회사 (신용평가등급범위)	평가구분
2004-06-08	회사채	AAA	한신평, 한신정	본평정
2004-03-17	회사채	AAA	한신평, 한신정	"
2004-02-18	회사채	AAA	한신평, 한신정	"
2003-12-12	회사채	AAA	한신평, 한기평	"
2003-11-13	회사채	AAA	한신평, 한기평	"
2003-10-15	회사채	AAA	한신평, 한기평	"
2003-04-22	회사채	AAA	한신평, 한기평	"
2002-11-18	회사채	AAA	한신정, 한기평	"
2002-09-23	회사채	AAA	한신정, 한기평	"
2002-09-10	회사채	AAA	한신정, 한기평	"
2002-07-22	회사채	AAA	한신정, 한기평	"
2002-06-12	회사채	AAA	한신정, 한기평	"
2002-05-14	회사채	AAA	한신정, 한기평	"
2002-04-17	회사채	AAA	한신정, 한기평	"
2001-10-08	회사채	AAA	한신정, 한신평	"
2001-05-10	회사채	AAA	한기평, 한신평	"
2001-01-30	회사채	AAA	한신정, 한기평	"
2004-06-08	기업어음	A1	한신평, 한신정	"
2003-06-23	기업어음	A1	한기평	"
2003-06-18	기업어음	A1	한신평	"
2002-06-28	기업어음	A1	한신정, 한기평	"
2001-06-21	기업어음	A1	한신평	"
2001-06-26	기업어음	A1	한기평	"
2000-06-30	기업어음	A1	한신평	"
2000-06-29	기업어음	A1	한신정	"

- ※ 한신평 : 한국신용평가(주), 한기평 : 한국기업평가(주), 한신정 : 한국신용정보(주)
- 기존 회사채, 기업어음에 대한 정기평가가 있었으며, 모두 동일등급(AAA,A1)을 유지하였음
 - 신용등급 평가범위
.회사채 : AAA ~ D 등급 등 10단계, 기업어음 :A1 ~ D 등급 등 6단계

라. 기타 중요한 사항
해당사항 없음

III. 재무에 관한 사항

1. 요약재무정보

(단위 : 백만원)

구분	제23기 반기	제 22 기 연 간	제 21 기 연 간	제 20 기 연 간	제 19 기 연 간
[유동자산]	4,854,508	3,360,491	4,925,919	2,810,243	2,534,839
· 당좌자산	4,746,903	3,203,573	4,845,496	2,755,649	2,463,935
· 재고자산	107,605	156,918	80,423	54,594	70,904
[고정자산]	15,497,491	16,212,690	16,835,198	20,040,872	20,697,753
· 투자자산	4,502,856	4,719,293	4,801,323	7,244,819	7,269,978
· 유형자산	10,761,391	11,245,571	11,809,897	12,534,333	13,278,599
· 무형자산	233,244	247,826	223,978	261,720	149,176
자산총계	20,351,999	19,573,181	21,761,117	22,851,115	23,232,592
[유동부채]	4,784,230	3,492,007	4,188,675	3,829,701	4,815,276
[고정부채]	8,598,881	9,268,566	9,581,867	7,227,876	6,990,739
부채총계	13,383,111	12,760,573	13,770,542	11,057,577	11,806,015
[자본금]	1,560,998	1,560,998	1,560,998	1,560,998	1,560,998
[자본잉여금]	1,440,258	1,440,258	1,440,258	1,440,258	1,440,258
· 자본준비금	1,440,258	1,440,258	1,440,258	1,440,258	1,440,258
· 재평가적립금	-	-	-	-	-
[이익잉여금]	7,909,503	7,775,891	8,358,741	6,562,265	5,699,109
[자본조정]	-3,941,871	-3,964,539	-3,369,422	2,230,016	2,726,212
자본총계	6,968,888	6,812,608	7,990,575	11,793,538	11,426,577
매출액	6,057,118	11,574,549	11,746,243	11,518,262	10,322,157
영업이익	1,329,275	1,243,144	1,831,464	1,455,141	946,744
경상이익	862,939	1,289,669	2,615,618	1,366,162	1,260,820
당기순이익	555,129	830,066	1,963,817	1,087,211	1,010,126

※2003년 12월 31일 이후 최초로 개시하는 회계연도부터 적용되는 기업회계기준서 제10호,제 12호 및 제 13호를 반영하여 당반기 재무제표를 작성하였습니다.

2. 재무제표 이용상의 유의점

가. 재무제표 작성기준

○ 주식회사케이티는 기업회계기준에 따라 재무제표를 작성하고 있으며 당사가 작성 한 재무제표에 대한 공인회계사의 감사의견은 다음과 같습니다.

구 분	제23기 반기	제22기	제21기	제20기
감사인	삼정회계법인	삼정회계법인	삼정회계법인	삼정회계법인
의 견	위배사항없음	적정의견	적정의견	적정의견

○ "1.요약 재무정보" 및 "3.재무제표"에 기재된 내용은 모두 주주총회 승인 재무제표와 일치합니다.

나. 기업회계기준 등의 위반사항

- (1) 재무제표를 수정하여야 하는 위반사항
해당사항 없음
- (2) 재무제표 수정과 관련없는 위반사항
해당사항 없음

다. 기타 유의하여야 할 사항

(1)제23기 반기 (2004.1.1~2004.6.30)

○ 특수관계자와의 주요거래
회사는 특수관계자인 (주)케이티프리텔 등과의 거래로 인한 당반기 중 수익 및 비용은 각각 364,928백만원 및 684,768백만원이며, 당반기말 현재 채권 및 채무 잔액은 각각 89,310백만원 및 319,761백만원이며 (주)케이티프리텔의 전환사채 잔액은 340,030백만원입니다. 또한 회사는 당반기말 현재 (주)케이티서브마린 등 특수관계자에 대하여 56,945백만원의 지급보증을 제공하고 있습니다.

(2)제22기(2003.1.1~2003.12.31)

○ 특수관계자와의 주요거래
회사는 특수관계자인 (주)케이티프리텔 등과의 거래로 인한 당기 중 수익 및 비용은 각각 521,219백만원 및 817,486백만원이며, 당기말 현재 채권 및 채무 잔액은 각각 63,056백만원 및 223,399백만원이며 (주)케이티프리텔의 전환사채 잔액은 327,240 백만원입니다. 또한 회사는 당기말 현재 (주)케이티서브마린 등 특수관계자에 대하여 61,902백만원의 지급보증을 제공하고 있습니다.

○ 자기주식 이익소각

회사는 2003년 중에 자기주식 24,228,259주를 배당가능이익으로 소각하였으며, 이로 인하여 회사가 발행한 주식의 수는 보통주 309,077,659주에서 284,849,400주로 감소하였습니다.

○ 명예퇴직의 실시

회사는 2003년 9월 중 전체 임직원의 약 12%에 상당하는 5,497명에 대해서 명예퇴직을 실시하였습니다. 상기 명예퇴직 프로그램을 실시하면서 회사는 명예퇴직자에게 명예퇴직가산금 831,535백만원을 지급하였으며, 이를 당기의 퇴직급여로 회계처리하였습니다.

○ 회계변경

회사는 2002년 12월 31일이후 최초로 개시하는 회계연도부터 적용되는 기업회계기준서 제2호 내지 9호를 반영하여 당기 재무제표를 작성하였습니다. 또한, 비교표시된 전기재무제표는 기준서의 경과조치 규정에서 특별한 언급이 없는 한 비교목적으로 동 기업회계기준서의 규정을 적용하여 재작성하였습니다.

(3) 제21기(2002.1.1~2002.12.31)

○ 특수관계자와의 주요거래

회사의 특수관계자인 케이티프리텔(주) 등과의 거래로 인한 당 회계연도중의 수익, 비용 및 기타거래는 각각 497,481백만원, 749,589백만원 및 849,103백만원이며, 당기말 현재 채권 및 채무 잔액은 각각 700,268백만원 및 210,175백만원입니다. 또한 회사는 당기말 현재 케이티프리텔(주) 등 특수관계자에 대하여 81,497백만원의 지급보증을 제공하고 있습니다.

○ 상호 변경

회사는 2002년 3월 22일 주주총회의 결의에 의하여 회사의 상호를 한국전기통신공사에서 주식회사 케이티로 변경하였습니다.

○ 공기업 민영화 계획에 따른 자기주식 취득

회사는 정부의 공기업 민영화 계획에 따라 2002년 1월 4일과 5월 24일 대한민국 정부의 회사에 대한 지분 36,770,183주(11.78%)와 23,524,392주(7.54%)를 각각 취득하였으며, 이를 기초로 하여 국내외 교환사채 및 주식인수권부사채를 발행하였습니다.

○ 상호 주식 교환

회사는 2002년 12월 20일 SK텔레콤(주)와의 상호 보유 지분 교환 약정을 체결하였으며, 이에 따라 2002년 12월 30일 1차로 회사가 보유하고 있는 SK텔레콤(주) 투자주식 4,457,635주를 SK텔레콤(주)가 보유하고 있는 회사의 주식 15,454,659주와 현금 211,868백만원과 교환하였습니다.

○ 대차대조표일 이후 중요한 사건

① 상호 주식 교환

회사는 2002년 12월 20일 SK텔레콤(주)와의 상호 보유 지분 교환 약정에 따라 2003년 1월 10일 2차로 회사가 보유하고 있는 SK텔레콤(주) 투자주식 3,809,288주를 SK텔레콤(주)가 보유하고 있는 회사의 주식 14,353,674주 및 현금 122,679백만원과 교환하였습니다.

② 자사주 이익소각

회사는 2003년 1월 6일 자기주식 15,454,659주를 이익소각 하였으며, 이로 인해 발행주식 총수는 293,623,000주로 감소하였습니다.

(4) 제20기(2001.1.1~2001.12.31)

○ 영업권 내용연수의 변경

회사는 2000년 하반기에 한국통신엠닷컴(주)를 취득하면서 발생한 영업권에 대하여 내용연수를 5년으로 추정하고 영업권을 추정내용연수에 걸쳐 상각하였습니다. 회사는 당기중 영업권을 기존가입자가치와 주파수가치가 포함된 영업권으로 구분하고 내용연수를 각각 4년, 10년으로 변경하였습니다. 이러한 회계변경은 그 타당성이 인정됩니다. 이로 인하여 당기순이익이 종전의 방법에 의하였을 경우보다 80,615백만원 증가되었습니다.

○ 특수관계자와의 주요거래

회사의 특수관계자인 (주)케이티프리텔 등과의 거래로 인한 당 회계연도중의 수익 및 비용은 각각 461,325 만원 및 820,830백만원이며, 당기말 현재 채권 및 채무 잔액은 각각 47,759백만원 및 225,753백만원입니다. 또한 회사는 당기말 현재 (주)케이티프리텔 등 특수관

계자에 대하여 약 112,437백만원의 지급보증을 제공하고 있습니다.

○ 대차대조표일 이후 중요한 사건

회사는 2002년 1월 4일 교환사채와 신주인수권부사채를 발행하였으며 발행금액은 각각 USD1,318백만불 및 USD500백만불 입니다. 또한 회사는 2002년 1월 4일 회사지분의 40.15%를 보유하고 있는 정부지분중 11.78%(약 3,677만주)를 주당 53,400원에 자사주로 취득하였습니다. 이로 인해 정부보유 회사 지분은 28.37%로 감소하였습니다.

○ 영업환경의 중요한 변화

한국을 포함한 아시아지역에서의 불안정한 경제상황으로 인하여 회사의 영업활동은 영향을 받았으며 이러한 영향은 당분간 계속될 수도 있습니다. 이와 같은 불확실성이 회사의 재무상태에 미칠 궁극적인 영향은 현재로서는 측정할 수 없습니다.

○ 우발채무와 약정사항

- 계류중인 소송사건

당기말 현재 회사가 피소되어 계류중인 소송사건은 66건이며 소송금액은 69,789,470천원입니다. 이 중 퇴직금 지급과 관련하여 피소된 소송사건금액은 약 29,467,261천원입니다.

당기말 현재 회사가 제소하여 계류중인 소송사건은 4건이며 소송금액은 31,194,459천원입니다.

(5) 제19기(2000.1.1~2000.12.31)

○ 특수관계자와의 주요거래

회사의 특수관계자인 한국통신프리텔(주)등과의 거래로 인한 당 회계연도중의 수익 및 비용은 각각 346,725 백만원 및 671,124백만원이며, 당기말 현재 채권 및 채무 잔액은 각각 53,789백만원 및 223,400백만원입니다. 또한 회사는 당기말 현재 한국통신프리텔(주)등 특수관계자에 대하여 약 2,890억원의 지급보증을 제공함

○ IMT-2000사업권과 위성방송사업권의 획득

회사는 회사가 최대주주(지분율: 46.59%)로 참여하게 될 차세대 이동통신사업인 IMT-2000 사업의 사업권을 2000년 12월 15일 획득하여 가칭 한국통신아이엠티주식회사에 2001년 2월 24일 838,528백만원을 출자할 예정이며, 또한 2000년 12월 19일 위성방송사업권을 획득하여 가칭 KDB주식회사에 2001년 3월에 49,500백만원(지분율: 15%)을 출자할 예정입니다

○ 한국통신엠닷컴(주)(구: 한솔엠닷컴(주))의 보통주식 인수

회사는 무선이동통신시장에서의 경쟁력 강화를 위하여 2000년 7월 26일과 2000년 10월 5일에 국내 PCS사업자인 한국통신엠닷컴(주)의 보통주식 74,993,052주(지분율: 47.85%)를 기존 주주로부터 인수하고 현금 512,748백만원 및 US\$200백만과 1년 만기 어음 737,001백만원 및 보유하고 있던 SK텔레콤(주)의 보통주 2,943,627주를 지급함. 지급된 어음 737,001만원 중 655,003백만원은 2000년 중에 조기상환함.

○ 한국통신프리텔(주)와 한국통신엠닷컴(주)의 합병결의

2001년 1월 12일 회사가 각각 38.69%와 47.85%의 지분을 보유하고 있는 한국통신프리텔(주)와 한국통신엠닷컴(주)의 이사회는 한국통신프리텔(주)를 합병법인으로 한국통신엠닷컴(주)를 피합병법인으로 하는 합병결의를 하였으며, 이와 관련한 주주총회를 2001년 3월 7일 개최할 예정입니다

○ 대차대조표일 이후 정부 소유지분의 매각

대차대조표일 현재 회사지분의 58.99%를 보유하고 있는 정부는 한국통신 민영화 계획의 일환으로서 보유하고 있던 회사의 지분 1.07%(333만주)를 2001년 2월 13일에 매각하였으며, 향후 해외통신사업자등과의 전략적 제휴 및 추가 매각등을 통하여 2001년 12월 31일까지 보유지분을 17.4%로 낮출 예정

○ 영업환경의 중요한 변화

한국을 포함한 아시아지역에서의 어려운 경제상황으로 인하여 회사의 영업활동은 큰 영향을 받았으며 이러한 영향은 당분간 계속될 수도 있음. 이와 같은 불확실성이 회사의 재무상태에 미칠 궁극적인 영향은 현재로서는 측정할 수 없으며 회사의 재무제표에는 이로 인한 영향이 반영되지 아니함.

3. 회계정보에 관한 사항

가. 대손충당금 설정현황

(1) 최근 3사업연도의 계정과목별 대손충당금 설정내역

(단위 :백만원)

구 분	계정과목	채권 총액	대손충당금	대손충당금 설정률
제23반기	매출채권(A)	2,423,346	499,079	20.59%
	장기성매출채권(B)	85,509	4,212	4.93%
	장단기매출채권(C=A+ B)	2,508,855	503,291	20.06%
	미수금(D)	278,638	60,642	21.76%
	장단기매출채권(미수금포함)(C+ D)	2,787,493	563,933	20.23%
제22기	매출채권(A)	2,312,079	463,910	20.1%
	장기성매출채권(B)	17,683	1,873	10.6%
	장단기매출채권(C=A+ B)	2,329,762	465,783	20.0%
	미수금(D)	319,764	51,848	16.2%
	장단기매출채권(미수금포함)(C+ D)	2,649,526	517,631	19.5%
제21기	매출채권(A)	2,295,197	255,783	11.1%
	장기성매출채권(B)	54,156	713	1.3%
	장단기매출채권(C=A+ B)	2,349,353	256,496	10.9%
	미수금(D)	807,939	45,681	5.7%
	장단기매출채권(미수금포함)(C+ D)	3,157,292	302,177	9.6%

(2) 최근 3사업연도의 대손충당금 변동현황

(단위 :백만원)

구 분	제23기 반기	제22기	제21기

1. 기초 대손충당금 잔액합계	465,783	256,496	149,801
2. 순대손처리액(①-②±③)	49,309	91,820	49,769
① 대손처리액(상각채권액)	50,766	92,412	50,209
② 상각채권회수액	1,457	592	440
③ 기타증감액	-	-	-
3. 대손상각비 계상(환입)액	86,817	301,107	156,464
4. 기말 대손충당금 잔액합계	503,291	465,783	256,496

(3) 매출채권관련 대손충당금 설정방침

(단위 : 백만원)

매출채권구분	대손충당금 설정을 설정방법	대손설정율	장단기매출채권	대손충당금
		2004.6.30	2004.6.30	2004.6.30
일반전산분 해지미납	채권추심미회수율	79.01%	548,644	433,495
일반전산분 고액미납	이용정지후 계약해지율 × 채권추심미회수율	20.02%	92,856	18,593
일반전산분소액미납	고액미납채권에 대한 설정율의 50%	10.01%	425,376	42,588
기업일반채권 최종 월 매출채권 접속수익관련채권 PCS 단말기 할부채권등 국제전화정산채권	과거매출채권 해지율	3.00%	26,553	797
		0.55%	775,795	4,285
			55,431	306
			341,935	1,889
			242,265	1,338
계			2,508,855	503,291

○ 대손상각기준

* 해지미납액 : 외부 추심기관에 추심을 위탁한 금액이 대부분이므로 추심위탁시의 회수율을 사용하여 대손금을 설정함.

* 고액미납액 : 현재까지 해지미납하지 않은 채권이므로, 이용정지 후 계약해지되는 비율에 채권추심미회수율을 적용하는

대손설정.

* 소액미납액 : 고액미납채권에 대한 대손충당금설정율의 50%적용.

* 기업일반채권과 최종월 매출채권, 접속수익, PCS단말기할부채권, 국제전화정산채권에 대해서는 해지율 적용하여 대손충당금 설정

(4) 당해 사업연도말 현재 경과기간별 매출채권잔액 현황

(단위 : 백만원)

구 분	6월 이하	6월 초과 1년 이하	1년 초과 3년 이하	3년 초과	계
금 액	1,930,710	143,588	421,155	13,402	2,508,855
구성비율	76.96%	5.72%	16.79%	0.53%	100 %

※ 일반과 특수관계자 구분하지 않고 통합

나. 재고자산의 보유 및 실사내역 등

(1) 최근 3사업연도의 재고자산의 사업부문별 보유현황

(단위 : 백만원)

사업부문	계정과목	제23기 반기	제22기	제21기	비고
통신사업	상품	94,740	114,360	29,938	
	저장품	12,865	42,558	50,485	
	소 계	107,605	156,918	80,423	
합 계	상품	94,740	114,360	29,938	
	저장품	12,865	42,558	50,485	
	합 계	107,605	156,918	80,423	
총자산대비 재고자산 구성비율(%) [재고자산합계÷기말자산총계×100]		0.5%	0.8%	0.4%	
재고자산회전율(회수) [연환산 매출원가÷{(기초재고+기말재고)÷2}]		6.0회	2.3회	4.1회	

(2) 재고자산의 실사내역 등

- 당반기말을 기준으로 재고자산 실사를 실시하지 않았습니다.
- <제22기 실사내역>

2004.1.7~1.9동안 외부감사인의 참여 및 입회하에 재고실사를 실시하였으며 실사 일 현재의 재고수량과 결산일의 재고수량과의 차이를 확인하는 절차로서 재고실사 일과 결산일 사이의 내부통제의 유효성을 평가하였고 결산일의 재고수량과의 차이를 보이는 품목에 대하여 재고실사일과 결산일 사이에 변동된 내역에 대해 출고의 경우 출고증이나 세금계산서, 입고의 경우에는 입고증 등 원시증빙을 확인하였습니다.

당기 중 영업비용에 반영된 재고자산평가손실은 아래와 같습니다.

(단위 :백만원)

계정과목	취득원가	보유금액	당기 평가충당금	기말잔액	비 고
재고자산	120,437	120,437	12,832	107,605	전기 재고자산평가손실 1,895백만원은 영업외비용으로서 재고자산에서 직접 차감되었음.
합 계	120,437	120,437	12,832	107,605	

다. 당해 사업연도의 대규모 자산교환거래 내역

해당사항 없음

라. 최근 5사업연도의 회계기준 변경내용 및 그 사유

○ 2000년(19기) : 변경없음

○ 2001년(20기)

- 2000년 하반기에 한국통신엠닷컴(주)를 취득하면서 발생한 영업권에 대하여 내용연수를 5년으로 추정하고 영업권을 상각하였으나, 영업권을 보다 합리적인 기간동안 상각하기 위하여 2001년도중 영업권을 기존 가입자가치와 주과 수가치를 포함한 순수영업권으로 세분하고 추정내용연수를 각각 4년,10년으로 변경하였음

○ 2002년도 (21기)

- 자사주펀드 회계처리 변경

전기까지 특정금전신탁 자사주펀드에 포함되어 있는 자기주식의 경우 동 주식의 공정가액과 총 신탁자산의 공정가액 중 적은 금액에 상당하는 주식을 자기주식으로 보고, 신탁자산의 공정가액과 장부가액의차이는 평가시점에서 자기주식으로 처리된 금액과 투자유가증권으로 분류된 금액의 비율로 안분하며 각각 자기주식처분손익과 투자유가증권손익으로 처리하였으나, 기업회계기준의 변경으로 인하여 당기부터 특정금전신탁 자사주펀드에 포함되어 있는 자기주식의 경우 이를 취득가액으로 자본의 차감항목으로 계상하였음.

또한 자기주식을 제외한 신탁자산은 회사가 신탁자산을 직접 보유하는 것으로 보아 회계처리함. 개정 기업회계기준의 적용으로 인해 전기 특정금전신탁 자사주펀드는 당기 재무제표와의 비교를 보다 용이하게 하기 위하여 변경된 기준에 따라 회계처리하여 직전 회계연도의 재무제표를 재작성함. 관련 기준 은 한국회계연구원 질의회신 02-014(특정금전신탁자사주펀드 회계처리)임.

- 국고보조금 및 공사부담금 회계처리 변경

전기까지는 자산취득에 사용될 국고보조금 및 공사부담금을 수령한 경우에 자본조정의 증가항목으로 회계처리하였으나, 당기부터는 자산취득에 사용될 국고보조금 및 공사부담금을 수령한 경우에 관련자산을취득하기 전까지 수령 한 자산 또는 수령한 자산을 일시적으로 운용하기 위하여 취득하는 다른 자산 의 차감계정으로 회계처리함.

관련기준은 기업회계기준등의 해석 61-71이며 직전 회계연도의 국고보조금 및 공사부담금 중 미사용된 금액에 대해서도 당기 재무제표와 비교를 용이하게 하기 위하여 직전회계연도의 재무제표를 재작성함.

○ 2003년도 (22기)

- 기업회계 기준서의 도입에 따라 2002년 12월 31일 이후 최초로 개시하는 회계 연도부터 적용되는 기업회계기준서 제2호 내지 9호를 적용하였음

- 유가증권 회계처리 변경

기업회계기준서 제8호에 따라 유가증권의 회계처리를 변경하였으며, 비교표시된 전기 재무제표의 유가증권, 투자유가증권 및 자본조정(투자유가증권평가손익)은 당기 재무제표와의 비교를 용이하게 하기 위하여 당기 재무제표의 분류 기준에 따라 재분류하였음

- 금융비용자본화 회계처리 변경

유형자산의 제조, 매입 또는 건설에 사용된 차입금에 대하여 당해 자산의 제조, 매입 또는 건설완료시까지 발생한 이자비용과 기타 유사한 금융비용에 대해서

전기까지는 당해 자산의 취득원가에 산입하였으나, 당기부터는 기업회계기준서 제7호의 적용에 따라 관련 금융비용 등을 기간비용으로 회계처리하였음

- 이익잉여금 처분 반영시기의 변경

기업회계기준서 제6호에 따라 이익잉여금처분계산서상의 이익잉여금 처분내용을 대차대조표에 반영하지 않는 방식으로 변경하였음. 비교표시된 전기 대차대조표의 처분전이익잉여금도 동 회계정책을 소급적용하여 재작성하였음

- 창업비 회계처리 변경

지분법적용피투자회사 중 일부는 기업회계기준서 제3호의 적용에 따라 자산화된 창업비를 당기에 전기이월이익잉여금에서 차감하였음. 따라서 회사는 지분법적용피투자회사의 변동된 이익잉여금을 전기이월이익잉여금의 변동으로 회계처리하였음

○ 2004년도 (23기 반기) : 변경사항 없음

마. 최근 5사업연도중 당기순손실이 발생한 사업연도와 그 주요원인

○ 당기순손실 발생 사실 없음

바. 최근 5사업연도중 직전사업연도대비 당기순이익 증감율이 30% 이상이거나 흑자전환인 사업연도와 그 주요원인

○ 최근 5사업연도 당기순이익 및 증감율

(단위 : 억원, %)

구 분	1999년	2000년	2001년	2002년	2003년
당기순이익	3,833	10,101	10,872	19,638	8,301
증감율	48.4	163.5	7.6	80.6	-57.7

○ 증감 주요원인

- 1999년 : 데이터 및 초고속수익의 대폭증가, 명예퇴직비용 발생

- 2000년 : 인터넷수익 및 LM통화료 등 성장사업 매출액의 증대, SKT주식 매각이익 발생, 구조조정 영향으로 인건비 감소

- 2001년 : 인터넷 등 주요 성장사업 매출액의 증대, SKT 주식 매각이익발생

- 2002년 : 감가상각비,접속비용등의 감소로 영업비용이 감소하여 영업이익이 증가하였고, SKT주식처분이익과 외환이익의 증가로 영업외수익이

증가하여 당기순이익이 전년대비 80.6% 증가

- 2003년 : 대규모 명예퇴직 실시로 인한 1회성 비용 발생과 경기 침체에 따른 대
손 상각비 증가로 영업이익이 감소하였고, 외환이익 및 보편적역무손
실 감소등 영업외수익이 감소하여 당기순이익이 전년대비 57.7% 감 소

사. 당해 사업연도의 시장성없는 지분성증권 평가 현황

(1) 공정가액으로 평가한 시장성없는 지분성증권 내역

- KT는 시장성없는 지분성증권을 원가법으로 기재하므로 공정가액으로 평가한 시
장성 없는 지분성 증권은 없음

(2) 시장성없는 지분성증권의 평가방법등

해당사항 없음

4. 재무제표

가. 대차대조표

대 차 대 조 표

제 23 기 반기 2004. 06. 30 현재

제 22 기 2003. 12. 31 현재

제 21 기 2002. 12. 31 현재

(단위 : 백만원)

과 목	제 23(당)기 반기		제 22(전기)	
	금 액		금 액	
자 산				
I.유동자산		4,854,508		3,360,491
(1) 당좌자산		4,746,903		3,203,573
현금및현금등가물(주2,3,18)		1,444,291		653,744
단기금융상품(주2,3,4,18)		621,422		2,877
매도가능증권(주2,5)		308,857		276,444
만기보유증권(주2,5)		863		332
매출채권(주7,18,19)	2,423,346		2,312,079	
대손충당금(주2)	(-)499,079		(-)463,910	
현재가치할인차금(주2,19)	(-)7,382	1,916,885	(-)5,610	1,842,559
단기대여금(주18)		115,867		115,607
미수금(주7,18,19)	278,638		319,764	
대손충당금(주2)	(-)60,642		(-)51,848	
현재가치할인차금(주2,19)	(-)42	217,954	(-)50	267,866
미수수익		6,780		4,237
선급금		37,768		20,751
선급비용		69,630		6,157
예치보증금		4,276		3,833

이자율스왑(주2,21)		1,609		2,998
이자율스왑선(주2,21)		698		989
이자율통화스왑(주2,21)		-		5,083
기타당좌자산		3		96
(2) 채고자산(주2)		107,605		156,918
상품	106,531		114,360	
상품평가충당금	(-)12,832	93,699	-	114,360
저장품		12,865		42,558
기타		1,041		-
Ⅱ.고정자산		15,497,491		16,212,690
(1)투자자산		4,502,856		4,719,293
매도가능증권(주2,5,7)		488,582		480,880
만기보유증권(주2,5)		2,723		3,313
지분법적용투자주식(주2,6)		2,922,740		3,168,077
장기대여금(주18)		529,440		592,877
보증금		104,423		99,549
장기성매출채권(주19)	85,509		17,683	
대손충당금(주2)	(-)4,212		(-)1,873	
현재가치할인차금(주2,19)	(-)7,596	73,701	(-)1,272	14,538
장기미수금(주19)	4,280		4,231	
현재가치할인차금(주2,19)	(-)270	4,010	(-)362	3,869
이연법인세차(주2,27)		333,307		313,913
기타투자자산		43,930		42,277
(2)유형자산(주2,8)		10,761,391		11,245,571
토지(주9)		1,009,388		1,002,186
건물(주10)	3,772,556		3,630,417	
감가상각누계액	(-)964,662		(-)906,024	
공사부담금(주2,11)	(-)2,169	2,805,725	(-)1,605	2,722,788
구축물	285,109		277,701	

감가상각누계액	(-)118,365		(-)112,389	
공사부담금(주2,11)	(-)262	166,482	(-)184	165,128
기계장치(주20)	27,659,572		28,056,035	
감가상각누계액	(-)21,434,551		(-)21,151,629	
공사부담금(주2,11)	(-)91,677	6,133,344	(-)52,430	6,851,976
차량운반구	61,955		63,809	
감가상각누계액	(-)51,386	10,569	(-)51,601	12,208
기타유형자산	1,125,956		1,153,082	
감가상각누계액	(-)958,298		(-)954,493	
공사부담금(주2,11)	(-)782	166,876	(-)1,015	197,574
건설중인자산	528,157		387,845	
공사부담금(주2,11)	(-)59,150	469,007	(-)94,134	293,711
(3)무형자산(주2)		233,244		247,826
개발비(주12)		124,711		130,395
소프트웨어(주13)		44,175		50,039
산업재산권(주13)		3,551		3,624
기타무형자산(주13)		60,807		63,768
자 산 총 계		20,351,999		19,573,181
부 채				
I.유동부채		4,784,230		3,492,007
매입채무(주7,18)		695,540		893,309
단기차입금(주14)		-		250,000
미지급금(주7,20)		575,087		648,133
선수금		87,765		86,215
예수금		89,405		68,365
미지급비용(주7)		285,114		141,824
미지급법인세		378,035		181,456
미지급배당금		331		896
유동성장기부채(주15,18)	2,432,795		1,054,287	

유동성장기미지급이자	40,158	2,472,953	-	1,054,287
선수수익		3,337		496
예수보증금(주7)		146,854		147,395
이자율통화스왑(주2,21)		12,659		-
이자율스왑(주2,21)		23,461		16,077
통화스왑(주 2,21)		13,689		3,554
Ⅱ.고정부채		8,598,881		9,268,566
사채(주2,15,18)	6,751,378		7,403,991	
장기미지급이자(주2,15)	-		30,239	
사채할인발행차금(주2,15)	(-)42,061	6,709,317	(-)35,774	7,398,456
원화장기차입금(주15)		71,712		72,988
외화장기차입금(주2,15,18)		230,500		239,560
퇴직급여충당금(주2,16)	799,954		692,506	
퇴직보험예치금(주2,16)	(-)500,984	298,970	(-)494,588	197,918
장기부채성충당금(주2)		101,158		93,790
설비비예수금(주7,17)		1,150,752		1,229,712
장기선수금		14,632		17,099
장기예수보증금(주7)		14,508		16,466
장기미지급금(주20)		7,332		2,577
부 채 총 계		13,383,111		12,760,573
자 본				
Ⅰ.자본금(주1,22)		1,560,998		1,560,998
보통주자본금		1,560,998		1,560,998
Ⅱ.자본잉여금		1,440,258		1,440,258
주식발행초과금		1,440,258		1,440,258
Ⅲ.이익잉여금(주23)		7,909,503		7,775,891
이익준비금		780,499		780,499
기업합리화적립금		443,416		443,416
사업확장적립금		4,000,000		6,587,325

전신전화채권보전적립금		207,947		207,947
사회간접자본투자준비금		-		3,333
연구인력개발준비금		-		3,334
처분전이익잉여금(결손금)(주2,31) (당반기순이익 : 555,129백만원 전기순이익 : 830,066백만원)		2,477,641		(-)249,963
IV.자본조정		(-)3,941,871		(-)3,964,539
지분법적용투자주식평가이익(주2,6)		30,156		53,105
매도가능증권평가이익(손실)(주2,5)		155		(-)44,134
주식매입선택권(주2,30)		6,776		5,479
자기주식(주1,24)		(-)3,962,570		(-)3,962,598
자기주식처분손실(주27)		(-)16,388		(-)16,391
자 본 총 계		6,968,888		6,812,608
부 채 와 자 본 총 계		20,351,999		19,573,181

과 목	제 22 기		제 21 기	
	금 액		금 액	
자 산				
I.유동자산		3,360,491		4,925,919
(1) 당좌자산		3,203,573		4,845,496
현금및현금등가물(주2,3,18)		653,744		853,338
단기금융상품(주2,3,4)		2,877		155,699
매도가능증권(주2,5)		276,444		853,281
만기보유증권(주2,5)		332		218
매출채권(주7,18,19)	2,312,079		2,295,197	
대손충당금(주2)	(-)463,910		(-)255,783	
현재가치할인차금(주2,19)	(-)5,610	1,842,559	(-)5,481	2,033,933
단기대여금(주18)		115,607		153,495
미수금(주7,18,19)	319,764		807,939	

대손충당금(주2)	(-)51,848		(-)45,681	
현재가치할인차금(주2,19)	(-)50	267,866	(-)50	762,208
미수수익		4,237		2,304
선급금		20,751		15,711
선급비용		6,157		12,510
예치보증금		3,833		2,321
이자율스왑(주2, 21)		2,998		-
이자율스왑선(주2, 21)		989		-
이자율통화스왑(주2, 21)		5,083		-
기타당좌자산		96		478
(2) 재고자산(주2)		156,918		80,423
상품		114,360		29,938
저장품		42,558		50,485
Ⅱ.고정자산		16,212,690		16,835,198
(1)투자자산		4,719,293		4,801,323
매도가능증권(주2,5,7)		480,880		572,702
만기보유증권(주2,5)		3,313		3,239
지분법적용투자주식(주2,6)		3,168,077		2,795,681
장기대여금(주18)		592,877		901,171
보증금		99,549		60,000
장기성매출채권(주19)	17,683		54,156	
대손충당금(주2)	(-)1,873		(-)713	
현재가치할인차금(주2,19)	(-)1,272	14,538	(-)4,841	48,602
장기미수금(주19)	4,231		8,401	
현재가치할인차금(주2,19)	(-)362	3,869	(-)604	7,797
이연법인세차(주2,27)		313,913		376,285
기타투자자산		42,277		35,846
(2)유형자산(주2,8)		11,245,571		11,809,897
토지(주9)		1,002,186		1,002,835

건물(주10)	3,630,417		3,514,099	
감가상각누계액	(-)906,024		(-)805,084	
공사부담금(주2,11)	(-)1,605	2,722,788	(-)52	2,708,963
구축물	277,701		258,440	
감가상각누계액	(-)112,389		(-)101,222	
공사부담금(주2,11)	(-)184	165,128	(-)1	157,217
기계장치(주20)	28,056,035		27,530,454	
감가상각누계액	(-)21,151,629		(-)20,180,361	
공사부담금(주2,11)	(-)52,430	6,851,976	(-)8,252	7,341,841
차량운반구	63,809		58,883	
감가상각누계액	(-)51,601	12,208	(-)49,221	9,662
기타유형자산	1,153,082		1,112,852	
감가상각누계액	(-)954,493		(-)876,119	
공사부담금(주2,11)	(-)1,015	197,574	(-)32	236,701
건설중인자산	387,845		386,661	
공사부담금(주2,11)	(-)94,134	293,711	(-)33,983	352,678
(3)무형자산(주2)		247,826		223,978
개발비(주12)		130,395		125,943
소프트웨어(주13)		50,039		36,939
산업재산권(주13)		3,624		4,370
기타무형자산(주13)		63,768		56,726
자 산 총 계		19,573,181		21,761,117
부 채				
I.유동부채		3,492,007		4,188,675
매입채무(주7,18)		893,309		940,120
단기차입금(주14)		250,000		500,000
미지급금(주7,20)		648,133		799,305
선수금		86,215		109,968
예수금		68,365		61,264

미지급비용(주7,19)	141,824		173,809	
현재가치할인차금(주2,19)	-	141,824	(-)1,068	172,741
미지급법인세		181,456		415,996
미지급배당금(주2)		896		1,317
유동성장기부채(주15)		1,054,287		1,045,791
선수수익		496		5,616
예수보증금(주7)		147,395		127,436
이자율스왑선(주2,21)		-		1,459
이자율스왑(주2,21)		16,077		7,662
통화스왑(주 2,21)		3,554		-
Ⅱ.고정부채		9,268,566		9,581,867
사채(주2,15,18)	7,403,991		7,406,922	
장기미지급이자(주2,15)	30,239		11,076	
사채할인발행차금(주2,15)	(-)35,774	7,398,456	(-)47,823	7,370,175
원화장기차입금(주15)		72,988		72,275
외화장기차입금(주15,18)		239,560		120,040
퇴직급여충당금(주2,16)	692,506		654,792	
퇴직보험예치금(주2,16)	(-)494,588	197,918	(-)320,000	334,792
장기부채성충당금(주2)		93,790		87,967
설비비예수금(주7,17)		1,229,712		1,536,738
장기선수금		17,099		20,382
장기예수보증금(주7)		16,466		21,989
장기미지급금(주20)		2,577		-
장기미지급비용(주19)	-		19,450	
현재가치할인차금(주2,19)	-	-	(-)1,941	17,509
부 채 총 계		12,760,573		13,770,542
자 본				
I.자본금(주1,22)		1,560,998		1,560,998
보통주자본금		1,560,998		1,560,998

II.자본잉여금		1,440,258		1,440,258
주식발행초과금		1,440,258		1,440,258
III.이익잉여금(주2,23)		7,775,891		8,358,741
이익준비금		780,499		780,499
기업합리화적립금		443,416		193,101
사업확장적립금		6,587,325		5,230,718
전신전화채권보전적립금		207,947		207,947
사회간접자본투자준비금		3,333		23,333
연구인력개발준비금		3,334		6,667
처분전이익잉여금(결손금)(주2,31) (당기순이익: 당기 : 830,066 백만원 전기 : 1,963,817 백만원)		(-)249,963		1,916,476
IV.자본조정		(-)3,964,539		(-)3,369,422
지분법적용투자주식평가이익(주2,6)		53,105		6,532
매도가능증권평가이익(손실)(주2,5)		(-)44,134		742,806
주식매입선택권(주2,30)		5,479		103
자기주식(주24)		(-)3,962,598		(-)4,112,225
자기주식처분손실(주27)		(-)16,391		(-)6,638
자 본 총 계		6,812,608		7,990,575
부 채 와 자 본 총 계		19,573,181		21,761,117

나. 손익계산서

손익계산서

제 23 기 반기 (2004. 01. 01 부터 2004. 06. 30 까지)

제 22 기 반기 (2003. 01. 01 부터 2003. 06. 30 까지)

제 22 기 (2003. 01. 01 부터 2003. 12. 31 까지)

제 21 기 (2002. 01. 01 부터 2002. 12. 31 까지)

(단위 : 백만원)

과 목	제 23(당)기 반기				제 22(전)기 반기			
	3 개 월		누 적		3 개 월		누 적	
I.영업수익(주2,7,25)		3,032,398		6,057,118		2,946,765		5,918,868
II.영업비용(주2,7,26,33,37,38)		2,454,440		4,727,843		2,335,569		4,582,994
III.영업이익		577,958		1,329,275		611,196		1,335,874
IV.영업외수익(주7)		72,907		236,162		167,533		1,016,524
이자수익	20,021		37,103		19,262		46,196	
외환차익	1,259		3,377		1,718		7,735	
외화환산이익	6,813		66,661		60,132		6,472	
배당금수익	519		4,465		250		15,131	
수입위약배상금	316		800		278		3,547	
폐품매각이익	2,358		4,645		1,425		3,627	
제고자산매각이익	99		1,100		258		589	
매도가능증권처분이익(주5)	941		30,271		-		775,241	
유형자산처분이익	973		2,349		2,840		13,804	
보편적역무손실보전금(주35)	14,513		29,027		39,467		66,346	
이자율스왑선평가이익(주2)	-		-		115		128	
이자율스왑평가이익(주2,21)	-		2,170		13,043		6,858	
이자율스왑거래이익(주2)	-		-		-		8,170	
기타영업외수익(주36)	25,095		54,194		28,745		62,680	

V. 영업외비용		353,231		702,498		227,225		464,144
이자비용	105,018		212,190		106,376		221,300	
기타의대손상각비	858		16,611		-		-	
외환차손	3,078		6,702		1,752		7,851	
외화환산손실	2,224		10,851		11,026		793	
지분법평가손실(주6)	97,732		177,236		28,501		77,318	
출연연구비(주34)	11,316		35,816		8,356		31,065	
기부금(주37)	9,743		26,767		38,127		51,449	
법인세추납액(주27)	-		46,085		-		6,734	
채고자산매각손실	204		610		451		1,055	
유형자산처분손실	39,806		48,693		18,183		43,008	
무형자산처분손실	1,862		1,869		33		218	
매도가능증권감액손실(주5)	27,035		27,035		-		-	
매도가능증권처분손실(주5)	-		13,419		282		282	
통화스왑평가손실(주2,21)	989		10,135		1,546		1,546	
이자율스왑평가손실(주2,21)	24,381		10,944		-		-	
이자율스왑선행평가손실(주2,21)	169		291		-		-	
이자율통화스왑평가손실(주2,21)	12,923		18,943		-		-	
기타영업외비용	15,893		38,301		12,592		21,525	
VI. 경상이익		297,634		862,939		551,504		1,888,254
VII. 특별이익		-		-		-		-
VIII. 특별손실		-		-		-		-
IX. 법인세비용차감전순이익		297,634		862,939		551,504		1,888,254
X. 법인세비용(주2,27)		83,996		307,810		267,148		643,268
XI. 반기순이익(주28) (기본주당경상이익 : 당분기 : 1,014원 전분기 : 1,314원 당반기 : 2,634원 전반기 : 5,717원) (기본주당순이익 : 당분기 : 1,014원		213,638		555,129		284,356		1,244,986

전분기 : 1,314원 당분기 : 2,634원 전반기 : 5,717원) (회석주당경상이익 : 당분기 : 881원 전분기 : 1,126원 당분기 : 2,260원 전반기 : 4,789원) (회석주당순이익 : 당분기 : 881원 전분기 : 1,126원 당분기 : 2,260원 전반기 : 4,789원)								
--	--	--	--	--	--	--	--	--

과목	제 22기 연간		제 21기 연간	
	금	액	금	액
I.영업수익(주7,25)		11,574,549		11,746,243
II.영업비용(주7,26,33,37,38)		10,331,405		9,914,779
III.영업이익		1,243,144		1,831,464
IV.영업외수익(주7)		1,132,795		1,706,170
이자수익	78,670		53,890	
외환차익	12,939		24,598	
외화환산이익	7,286		111,481	
배당금수익	15,198		6,862	
법인세환급액	-		5,272	
폐품매각이익	11,213		8,122	
재고자산매각이익	2,686		4,344	
매도가능증권처분이익(주5)	775,548		1,190,834	
유형자산처분이익	33,184		20,317	
보편적역무손실보전금(주35)	66,065		143,199	
통화선도거래이익	-		305	
이자율스왑선평가이익(주21)	2,448		454	
이자율스왑거래이익(주21)	8,170		-	

이자율스왑평가이익(주21)	222		16,442	
이자율통화스왑평가이익(주21)	5,083		-	
수입위약배상금	6,397		13,244	
사채상환이익(주15)	7,441		-	
기타영업외수익(주36)	100,245		106,806	
V. 영업외비용		1,086,270		922,016
이자비용	432,200		425,482	
기타의대손상각비	18,885		19,441	
외환차손	12,577		24,805	
외화환산손실	7,668		14,844	
지분법평가손실(주6)	155,320		107,212	
출연연구비(주34)	63,407		69,314	
기부금(주37)	105,278		56,593	
법인세추납액(주27)	61,835		-	
재고자산매각손실	2,729		12,440	
재고자산평가손실	1,895		1,089	
유형자산처분손실	86,778		85,699	
무형자산처분손실	10,709		191	
지분법적용투자주식처분손실	-		6,023	
매도가능증권처분손실	282		603	
매도가능증권감액손실(주5)	39,607		-	
통화스왑평가손실(주21)	2,429		-	
이자율스왑평가손실(주21)	13,645		2,253	
유형자산감액손실	-		14,358	
무형자산감액손실	-		23,040	
채해손실	14,849		4,724	
사채상환손실(주15)	-		10,762	
통화선도거래손실	-		22,566	
기타의영업외비용(주7)	56,177		20,577	

VI. 경상이익		1,289,669		2,615,618
VII. 특별이익		-		-
VIII. 특별손실		-		-
IX. 법인세비용차감전순이익		1,289,669		2,615,618
X. 법인세비용(주2,27)		459,603		651,801
XI. 당기순이익(주28) (기본주당경상이익 : 22기: 3,841원, 21기: 7,569원 기본주당순이익 : 22기: 3,841원, 21기: 7,569원 희석주당경상이익 : 22기: 3,344원, 21기: 6,657원 희석주당순이익 : 22기 : 3,344원,21기: 6,657원)		830,066		1,963,817

다. 이익잉여금처분계산서 또는 결손금처리계산서

이 익 잉 여 금 처 분 계 산 서

제 22 기 (2003년 1월 1일부터 2003년 12월 31일까지)

제 21 기 (2002년 1월 1일부터 2002년 12월 31일까지)

제 20 기 (2001년 1월 1일부터 2001년 12월 31일까지)

(단위 :백만원)

과 목	제 22 기		제 21 기	
	금 액		금 액	
I. 처분전이익잉여금(결손금)		(-)249,963		1,916,476
전기이월이익잉여금	120,000		120,000	
회계변경의 누적효과(주6,31)	(-)1,530		-	
자기주식의 이익소각(주22, 24)	(-)1,198,499		(-)167,341	
당기순이익	830,066		1,963,817	
II. 임의적립금등의 이입액		2,593,992		23,333
연구인력개발준비금	3,334		3,333	
사회간접자본투자준비금	3,333		20,000	
사업확장적립금	2,587,325		-	
III. 이익잉여금처분액		421,517		1,819,809
기업합리화적립금	-		250,315	
사업확장적립금	-		1,356,607	
배당금(주29)	421,517		212,887	
현금배당 (주당배당금(률): 당기 : 2,000원(40.0%) 전기 : 860원(17.2%))	421,517		212,887	
IV. 차기이월이익잉여금		1,922,512		120,000

과 목	제 20 기
-----	--------

	금 액	
I. 처분전이익잉여금		1,207,211
전기이월이익잉여금	120,000	
자기주식의 이익소각 (주20, 22)	-	
당기순이익	1,087,211	
II. 임의적 적립금등의 이입액		23,333
연구인력개발준비금	3,333	
사회간접자본투자준비금	20,000	
III. 이익잉여금처분액		1,110,544
기업합리화적립금	116,170	
사업확장적립금	770,320	
배당금(주27)	224,054	
현금배당 (보통주 주당배당금(률)) 720원(14.4%)	224,054	
IV. 차기이월이익잉여금		120,000

라. 현금흐름표

현금흐름표

제 23 기 반기 (2004. 01. 01 부터 2004. 06. 30 까지)

제 22 기 반기 (2003. 01. 01 부터 2003. 06. 30 까지)

제 22 기 (2003. 01. 01 부터 2003. 12. 31 까지)

제 21 기 (2002. 01. 01 부터 2002. 12. 31 까지)

(단위 : 백만원)

과 목	제 23(당)기 반기		제 22(전)기 반기	
	3 개 월	누 적	3 개 월	누 적
I. 영업활동으로 인한 현금	1,023,335	1,940,747	922,692	1,565,361

호름							
1.당기순이익	213,638		555,129		284,356		1,244,986
2.현금의 유출이 없는 비용등의 가산	840,117		1,662,019		765,925		1,532,801
감가상각비	513,118		1,072,655		573,799		1,122,446
무형자산상각비	15,321		30,381		13,619		28,070
퇴직급여	44,010		115,163		53,284		128,279
유형자산처분손실	39,806		48,693		18,183		43,008
무형자산처분손실	1,862		1,869		33		218
외화환산손실	2,053		10,402		3,833		311
대손상각비	49,081		88,274		60,583		109,053
기타의 대손상각비	858		16,611		-		-
매도가능증권감액손실	27,035		27,035		-		-
매도가능증권처분손실	-		13,419		282		282
지분법평가손실	97,732		177,236		28,501		77,318
이자율스왑평가손실	24,381		10,944		-		-
통화스왑평가손실	989		10,135		1,546		1,546
이자율스왑선행평가손실	169		291		-		-
이자율통화스왑평가손실	12,923		18,943		-		-
이자비용	9,058		18,126		10,639		19,341
주식보상비용	1,232		1,297		1,623		2,929
기타영업외비용	489		545		-		-
3.현금의 유입이 없는 수익등의 차감	(-)20,615		(-)120,010		(-) 103,522		(-)858,007
외화환산이익	6,813		66,661		64,234		5,978
유형자산처분이익	973		2,349		2,840		13,804
매도가능증권처분이익	941		30,271		-		775,241
퇴직금지급	5,901		7,715		17,021		33,121
이자율스왑선행평가이익	-		-		115		128
이자율스왑평가이익	-		2,170		13,043		6,858

이자율스왑거래이익	-	-	-	8,170
이자수익	5,987	10,844	6,269	14,707
4.영업활동으로 인한 자산부채의 변동	(-)9,805	(-)156,391	(-) 24,067	(-)354,419
매출채권의 감소(증가)	(-)73,506	(-)142,637	23,040	20,633
미수금의 감소(증가)	(-)14,491	33,673	(-) 42,204	(-)2,865
미수수익의 감소(증가)	(-)4,075	(-)2,543	973	(-)1,820
선급금의 증가	(-)10,845	(-)17,017	(-)360	(-)992
선급비용의 감소(증가)	15,664	(-)63,474	23,002	(-)55,922
예치보증금의 증가	(-)359	(-)443	(-)322	(-)1,483
기타당좌자산의 감소(증가)	(-)1	93	(-)1,184	(-)1,204
재고자산의 감소(증가)	(-)6,218	40,121	(-) 39,966	(-)49,275
장기성매출채권의 증가	(-)20,818	(-)82,080	(-) 39,073	(-)80,146
장기미수금의 감소(증가)	359	(-)405	-	-
이연법인세차의 감소(증가)	3,253	(-)19,394	93,510	68,357
매입채무의 증가(감소)	66,548	(-)190,089	(-) 23,434	(-)234,314
미지급금의 증가(감소)	40,006	(-)74,258	(-) 14,445	(-)290,271
선수금의 증가(감소)	(-)868	1,550	24,149	(-)29,388
예수금의 증가(감소)	17,856	21,040	25,976	25,948
미지급비용의 증가(감소)	8,705	143,290	8,471	117,636
예수보증금의 증가(감소)	(-)444	(-)541	8,099	17,697
선수수익의 증가(감소)	(-)2,886	2,840	(-)2,303	(-)264
이자율통화스왑의 증가	(-)1,200	(-)1,200	-	-
미지급법인세의 증가(감소)	(-)23,316	196,578	(-) 58,946	155,990
부채성충당금의 증가	1,315	7,368	4,053	7,530
퇴직보험예치금의 감소	(-)3,250	(-)6,396	314	(-)284

(증가)								
장기선수금의 감소	(-)1,234		(-)2,467		(-)1,040		(-)531	
장기미지급비용의 감소	-		-		(-) 12,377		(-)19,451	
II.투자활동으로 인한 현금흐름		(-) 1,093,918		(-) 1,156,773		(-) 591,545		(-)204,796
1.투자활동으로 인한 현금유입액	220,851		435,050		66,853		783,382	
단기대여금의 회수	29,931		57,438		30,445		68,664	
매도가능증권의 처분	127,187		290,749		-		116,412	
만기보유증권의 상환	72		95		-		-	
지분법적용투자주식의 감소	45,038		45,152		-		-	
미수금의 감소	-		-		1,072		526,879	
장기대여금의 감소			4,387		10,206		17,238	
보증금의 회수	-		-		-		2,471	
토지의 처분	678		1,753		2,294		14,683	
건물의 처분	283		673		1,822		3,211	
구축물의 처분	184		215		216		221	
기계장치의 처분	10,643		12,368		695		6,719	
차량운반구의 처분	57		102		35		38	
기타유형자산의 처분	11		79		67		1,025	
무형자산의 처분	56		121		-		379	
공사부담금 등의 증가	6,711		21,918		18,712		24,153	
기타투자자산의 감소	-		-		1,289		1,289	
2.투자활동으로 인한 현금유출액	(-) 1,314,769		(-) 1,591,823		(-) 658,398		(-)988,178	
단기금융상품의 증가	617,657		618,545		21,265		21,265	
매도가능증권의 증가	212,000		292,000		32,834		72,061	
만기보유증권의 증가	37		37		284		678	
지분법적용투자주식의 증가	-		-		201,635		302,820	
장기대여금의 증가	1,245		-		2,378		16,691	

보증금의 증가	3,805		4,874		3,117		7,160	
기타투자자산의 증가	1,659		1,650		3,132		5,347	
토지의 취득	1,055		1,139		8		46	
건물의 취득	150		154		211		213	
구축물의 취득	3		5		-		-	
기계장치의 취득	1,078		1,115		14,540		14,838	
차량운반구의 취득	635		683		78		133	
기타유형자산의 취득	10,577		22,529		1,210		1,278	
건설중인자산의 취득	450,871		631,303		370,750		538,691	
무형자산의 취득	13,997		17,789		6,956		6,957	
Ⅲ.재무활동으로 인한 현금 흐름		644,121		6,573		(-) 393,047		(-) 1,202,838
1.재무활동으로 인한 현금유입액	943,552		1,454,306		422,900		541,807	
사채의 발행	943,552		1,431,506		396,500		396,500	
장기차입금의 증가	-		22,800		26,400		145,080	
장기예수보증금의 증가	-		-		-		227	
2.재무활동으로 인한 현금유출액	(-)299,431		(-)1,447,733		(-)815,947		(-)1,744,645	
단기차입금의 감소	-		250,000		-		500,000	
유동성장기부채의 감소	252,953		678,380		340,866		684,059	
장기차입금의 감소	-		15,970		-		-	
설비비예수금의 환급	44,789		78,960		120,940		205,060	
배당금의 지급	526		422,081		213,387		213,404	
장기예수보증금의 감소	924		1,957		2,685		3,639	
자기주식의 취득	-		-		138,069		138,483	
미지급금의 감소	239		385		-		-	
Ⅳ.현금의 증가(감소) (I + Ⅱ + Ⅲ)		573,538		790,547		(-)61,900		157,727
Ⅴ.기초의 현금		870,753		653,744		1,072,965		853,338

VI.기말의 현금		1,444,291		1,444,291		1,011,065		1,011,065
-----------	--	-----------	--	-----------	--	-----------	--	-----------

과목	제 22 기 연 간		제 21 기 연 간	
	금	액	금	액
I.영업활동으로 인한 현금흐름		2,391,367		3,621,936
1.당기순이익	830,066		1,963,817	
2.현금의 유출이 없는 비용등의 가산	4,286,843		3,444,636	
감가상각비	2,457,584		2,662,653	
무형자산상각비	56,715		51,784	
퇴직급여	1,038,868		243,687	
할인차금이자	18,160		17,154	
유형자산처분손실	86,778		85,699	
무형자산처분손실	10,709		191	
유형자산감액손실	-		14,358	
무형자산감액손실	-		23,040	
재해손실	14,849		4,724	
외화환산손실	1,986		13,867	
대손상각비	301,107		156,464	
기타의 대손상각비	18,885		19,441	
재고자산매각손실	2,729		12,440	
재고자산평가손실	1,895		1,089	
지분법평가손실	155,320		107,212	
사채상환손실	-		10,762	
지분법적용투자주식처분손실	-		6,023	
매도가능증권처분손실	282		603	
매도가능증권감액손실	39,607		-	
통화스왑평가손실	2,429		-	
이자율스왑평가손실	13,645		2,253	

이자비용	19,165		11,076	
복리후생비	40,754		-	
주식보상비용	5,376		103	
기타영업외비용	-		13	
3.현금의 유입이 없는수익등의 차감	(-)1,859,116		(-)1,384,009	
외화환산이익	2,209		111,481	
유형자산처분이익	33,184		20,317	
사채상환이익	7,441		-	
매도가능증권처분이익	775,548		1,190,834	
재고자산매각이익	2,686		4,344	
퇴직금지급	1,001,154		29,831	
이자율스왑선행가이익	2,448		454	
이자율스왑평가이익	222		16,442	
이자율스왑거래이익	8,170		-	
이자율통화스왑평가이익	5,083		-	
기타영업외수익	20,971		10,306	
4.영업활동으로 인한 자산부채의 변동	(-)866,426		(-)402,508	
매출채권의 증가	(-)1,428		(-)351,432	
미수금의 증가	(-)48,279		(-)77,636	
미수수익의 감소(증가)	(-)1,932		6,039	
선급금의 감소(증가)	(-)5,039		6,591	
선급비용의 감소	6,353		1,122	
예치보증금의 증가	(-)1,512		(-)1,788	
기타당좌자산의 감소	382		58	
재고자산의 증가	(-)163,815		(-)173,690	
장기성매출채권의 증가	(-)60,304		(-)219,266	
이연법인세차의 감소	62,372		155,687	
매입채무의 증가(감소)	(-)46,812		4,927	

미지급금의 증가(감소)	(-)151,762		352,262	
선수금의 증가(감소)	(-)23,753		7,109	
예수금의 증가(감소)	7,100		(-)107,784	
미지급비용의 감소	(-)30,918		(-)19,011	
예수보증금의 증가	19,959		26,776	
선수수익의 증가(감소)	(-)5,120		530	
미지급법인세의 증가(감소)	(-)230,420		235,169	
부채성충당금의 증가	5,823		19,656	
퇴직보험예치금의 증가	(-)174,588		(-)320,000	
장기선수금의 증가(감소)	(-)3,283		30,011	
장기미지급비용의 증가(감소)	(-)19,450		22,162	
II.투자활동으로 인한 현금흐름		(-)1,571,717		(-)2,554,179
1.투자활동으로 인한 현금유입액	1,445,135		1,226,858	
단기금융상품의 감소	152,822		-	
장기금융상품의 감소	-		1,059	
단기대여금의 회수	153,495		103,491	
장기대여금의 회수	212,034		70,882	
미수금의 회수	527,954		-	
매도가능증권의 처분	186,710		360,992	
지분법적용투자투자주식의 처분	-		589,901	
만기보유증권의 회수	400		392	
보증금의 감소	-		13,712	
토지의 처분	35,869		20,231	
건물의 처분	6,833		12,388	
구축물의 처분	298		657	
기계장치의 처분	43,883		12,551	
차량운반구의 처분	103		174	
기타유형자산의 처분	8,168		424	
무형자산의 처분	214		4,977	

국고보조금및공사부담금의 증가	115,064		33,114	
기타유동부채의 증가	1,288		1,913	
2.투자활동으로 인한 현금유출액	(-)3,016,852		(-)3,781,037	
단기금융상품의 증가	-		68,040	
매도가능증권의 취득	293,293		547,606	
만기보유증권의 취득	587		575	
지분법주식의 취득	482,673		-	
장기대여금의 지급	19,462		991,288	
보증금의 지급	39,550		18,009	
기타투자자산의 증가	6,432		7,956	
토지의 취득	1,319		2,162	
건물의 취득	1,392		764	
구축물의 취득	70		22	
기계장치의 취득	23,784		12,470	
차량운반구의 취득	1,858		625	
기타유형자산의 취득	31,160		2,816	
건설중인자산의 취득	2,023,787		2,126,352	
무형자산의 취득	91,485		2,352	
III.재무활동으로 인한 현금흐름		(-)1,019,244		(-)950,316
1.재무활동으로 인한 현금유입액	1,316,483		4,774,744	
단기차입금의 증가	-		101,085	
회사채의 증가	1,123,491		4,540,357	
장기차입금의 증가	153,680		132,780	
자기주식의 처분	39,312		-	
장기예수보증금의 증가	-		522	
2.재무활동으로 인한 현금유출액	(-)2,335,727		(-)5,725,060	
단기차입금의 감소	250,000		-	
유동성장기부채의 상환	1,045,791		1,063,652	
사채의 상환	101,831		223,400	

장기차입금의 상환	-		58,938	
설비비예수금의 상환	307,026		752,929	
배당금의 지급	213,308		224,955	
장기예수보증금의 감소	5,523		-	
자기주식의 취득	412,248		3,401,186	
IV.현금의 증가(감소)(I + II + III)		(-)199,594		117,441
V.기초의 현금		853,338		735,897
VI.기말의 현금		653,744		853,338

마. 당해 사업연도의 재무제표에 대한 주석

외부감사인의 재무제표 주석사항과 동일

바. 당해 사업연도의 수정전·후의 재무제표

해당사항 없음

5. 연결재무제표

가. 요약연결재무정보

(단위 : 백만원)

구 분	제 22 기	제 21 기	제 20 기	제 19 기	제 18 기
[유동자산]	4,731,931	7,214,335	5,727,701	3,986,822	3,840,523
·당좌자산	4,367,098	6,970,144	5,605,586	3,823,030	3,618,635
·재고자산	364,833	244,191	122,115	163,792	221,888
[고정자산]	20,824,744	21,835,811	24,284,853	24,406,794	22,506,814
·투자자산	2,023,403	2,305,909	4,048,671	4,986,334	8,198,188
·유형자산	16,373,943	16,852,591	17,139,226	17,436,066	14,218,477
·무형자산	2,427,398	2,677,311	3,096,956	1,984,394	90,149
자산총계	25,556,675	29,050,146	30,012,554	28,393,616	26,347,337
[유동부채]	5,915,601	6,715,224	6,058,956	7,239,027	4,767,512
[고정부채]	11,244,454	12,502,356	10,194,349	8,782,163	7,197,362
부채총계	17,160,055	19,217,580	16,253,305	16,021,190	11,964,874
[자본금]	1,560,998	1,560,998	1,560,998	1,560,998	1,560,998
[연결자본잉여금]	1,308,612	1,447,951	1,446,149	1,431,439	1,448,029
[연결이익잉여금]	7,683,300	8,274,482	6,494,889	5,605,968	4,848,248
[자본조정]	-4,005,593	-3,386,952	2,211,133	2,718,829	5,776,888
[외부주주지분]	1,849,303	1,936,094	2,046,080	1,055,192	748,300
자본총계	8,396,620	9,832,566	13,759,249	12,372,426	14,382,463
매출액	16,067,779	16,437,422	15,944,600	13,537,625	11,755,636
영업이익	1,822,436	2,381,803	1,942,649	1,051,100	726,337
경상이익	1,581,060	3,005,206	1,794,867	1,482,605	428,121
총당기순이익	1,057,429	2,263,852	1,373,397	931,881	347,073
연결당기순이익	821,734	1,946,934	1,112,975	986,210	383,308
연결에 포함된 회사수	14	13	12	13	13

※2002년 12월 31일 이후 최초로 개시하는 회계연도부터 적용되는 기업회계기준서 제2호 내지 9호를 반영하여 작성하였으며, 비교표시된 전기 재무제표는 기준서의 경과조치에서 특별한언급이 없는 한 비교 목적으로 동 기업회계기준서의 기준을 적용하여 재작성 하였음

나. 연결재무제표 이용상의 유의점

(1) 연결재무제표 작성기준

당사는 기업회계기준 및 연결재무제표준칙에 따라 재무제표를 작성하고 있으며 당사가 작성한 연결재무제표에 대한 공인회계사의 감사의견은 다음과 같습니다

구 분	제22기	제21기	제20기
감사인	삼정회계법인	삼정회계법인	삼정회계법인
감사의견	적정의견	적정의견	적정의견

(2)연결재무제표를 수정하여야 하는 수정사항 : 해당사항 없음

(3)연결재무제표의 수정과 관련없는 위반사항 : 해당사항 없음

(4)최근 3사업연도 연결 재무제표의 연결에 포함된 회사

사업연도	연결에 포함된 회사명	전기대비 연결에 추가된 회사명	전기대비 연결에서 제외된 회사명
제22기	KT프리텔 등 14사	(주)케이티렌탈 KT China co. Ltd	(주)케이티아이컴
제21기	KT프리텔 등 13사	케이티커머스(주) (주)케이티에프테크놀로지스	(주)KT인포텍
제20기	(주)KT인포텍 (구 : 한국통신기술) 등 12사	(주) KT아이컴 (구:한국통신아이컴)	한국통신산업개발 한국통신엠닷컴

(5)연결감사보고서상의 특기사항 등 기타의 연결재무제표 이용상의 유의점
외부감사인의 연결재무제표 주석사항과 동일

다. 연결재무제표

(1) 연결대차대조표

연 결 대 차 대 조 표

제 22 기 2003. 12. 31 현재

제 21 기 2002. 12. 31 현재

제 20 기 2001. 12. 31 현재

(단위 : 백만원)

과 목	제 22 기		제 21 기	
	금 액		금 액	
자 산				
I.유동자산		4,731,931		7,214,335
(1) 당좌자산		4,367,098		6,970,144
현금및현금등가물(주2,3,4)		760,868		1,086,689
단기금융상품(주2,3,4)		60,899		819,859
단기매매증권(주2,5)		52,397		433,661
매도가능증권(주2,5)		286,757		853,281
만기보유증권(주2,5)		5,712		218
매출채권(주2,7,8)	3,300,349		3,418,296	
대손충당금(주2)	(-)646,273		(-)430,066	
현재가치할인차금(주2,8)	(-)6,697	2,647,379	(-)5,729	2,982,501
단기대여금		125,155		160,893
미수금(주2,7,8)	358,666		540,664	
대손충당금(주2)	(-)35,574		(-)28,103	
현재가치할인차금(주2,8)	(-)50	323,042	(-)50	512,511
미수수익		8,359		16,171
선급금		49,371		61,269
선급비용		28,412		38,086

예치보증금		8,721		2,334
이자율스왑(주2,18)		2,998		-
이자율통화스왑(주2,18)		5,083		-
이자율스왑선(주2,18)		989		-
기타당좌자산		956		2,671
(2) 재고자산(주2)		364,833		244,191
상품		259,017		175,566
저장품		72,924		66,915
기타재고자산		32,892		1,710
Ⅱ. 고정자산		20,824,744		21,835,811
(1) 투자자산		2,023,403		2,305,909
지분법적용투자주식(주2,6)		140,790		102,504
매도가능증권(주2,5,7)		260,642		353,187
만기보유증권(주2,5)		111,409		5,795
장기대여금		647,649		949,367
보증금		330,747		278,757
장기성매출채권(주7,8)	71,514		93,736	
대손충당금(주2)	(-)19,844		(-)7,364	
현재가치할인차금(주2,8)	(-)3,232	48,438	(-)5,394	80,978
장기금융상품(주2,3,4)		103		580
이연법인세차(주2,26)		415,396		447,670
장기미수금(주8)	20,955		8,401	
현재가치할인차금(주2,8)	(-)3,594	17,361	(-)604	7,797
기타의 투자자산		50,868		79,274
(2) 유형자산(주2,9,10)		16,373,943		16,852,591
토지		1,154,955		1,155,824
건물	3,914,811		3,780,016	
감가상각누계액	(-)944,523		(-)835,061	
공사부담금	(-)1,605	2,968,683	(-)52	2,944,903

구축물	367,683		344,811	
감가상각누계액	(-)133,456		(-)120,237	
공사부담금	(-)184	234,043	(-)1	224,573
기계장치(주15)	34,731,446		33,400,282	
감가상각누계액	(-)23,931,146		(-)22,245,219	
공사부담금	(-)52,430	10,747,870	(-)8,252	11,146,811
차량운반구	82,911		75,607	
감가상각누계액	(-)61,727	21,184	(-)57,656	17,951
기타유형자산	2,005,812		1,628,175	
감가상각누계액	(-)1,413,722		(-)1,138,724	
공사부담금	(-)1,015	591,075	(-)32	489,419
건설중인 자산	750,267		907,093	
공사부담금	(-)94,134	656,133	(-)33,983	873,110
(3) 무형자산(주2,11,12)		2,427,398		2,677,311
영업권		944,326		1,224,102
부의 영업권		(-)2,071		(-)2,589
주파수이용권		1,208,429		1,208,854
개발비		137,304		131,178
산업재산권		5,107		5,530
창업비		-		3,728
기타무형자산		134,303		106,508
자 산 총 계		25,556,675		29,050,146
부 채				
I. 유동부채		5,915,601		6,715,224
매입채무(주7)		1,022,805		1,167,195
단기차입금(주13)		631,689		1,116,385
미지급금(주7,15)		1,233,422		1,485,427
선수금		103,139		128,498
예수금 및 부가세예수금		147,233		170,684

미지급비용(주7,8)	252,841		258,633	
현재가치할인차금(주2,8)	-	252,841	(-)1,068	257,565
미지급배당금(주2)		896		1,317
미지급법인세		219,348		449,486
유동성장기부채(주14)		2,172,510		1,846,210
선수수익		4,932		7,504
예수보증금(주7)		100,739		64,542
이자율스왑선(주2,18)		-		1,459
이자율스왑(주2,18)		16,077		7,662
통화스왑(주2,18)		3,554		-
기타유동부채		6,416		11,290
II. 고정부채		11,244,454		12,502,356
사채(주2,14)	8,686,264		9,636,896	
장기미지급이자(주2,14)	30,997		11,319	
사채할인발행차금(주2,14)	(-)47,467	8,669,794	(-)86,980	9,561,235
장기차입금(주14)		134,405		187,809
외화장기차입금(주14)		245,549		128,443
퇴직급여충당금(주2,16)	765,984		719,248	
국민연금전환금	(-)729		(-)1,066	
퇴직보험예치금(주2)	(-)519,377	245,878	(-)338,576	379,606
설비비예수금(주17)		1,227,355		1,533,566
장기미지급금(주2,8,15)	703,845		702,880	
현재가치할인차금(주2,8)	(-)131,239	572,606	(-)148,742	554,138
임대및예수보증금(주7)		20,963		19,881
장기부채성충당금(주2)		105,391		92,131
장기미지급비용(주2,8)	-		19,450	
현재가치할인차금(주2,8)	-	-	(-)1,941	17,509
기타고정부채		22,513		28,038
부 채 총 계		17,160,055		19,217,580

자	본			
I. 자본금(주1,19)			1,560,998	1,560,998
보통주자본금			1,560,998	1,560,998
II. 연결자본잉여금(주2)			1,308,612	1,447,951
III. 연결이익잉여금(주2,20)			7,683,300	8,274,482
(연결당기순이익: 당기 821,734백만원 전기 1,946,934백만원)				
IV. 연결자본조정			(-)4,005,593	(-)3,386,959
자기주식(주21)			(-)3,962,598	(-)4,112,225
주식매입선택권(주23)			6,745	553
자기주식처분손실(주26)			(-)16,391	(-)6,638
해외사업환산차(주2)			(-)10,574	(-)12,868
해외사업환산대(주2)			4,715	4,922
매도가능증권평가이익(손실)(주2,5)			(-)24,799	743,563
지분법적용투자주식평가손실(주2)			(-)2,691	(-)4,266
V. 외부주주지분			1,849,303	1,936,094
자 본 총 계			8,396,620	9,832,566
부 채 와 자 본 총 계			25,556,675	29,050,146

과 목	제 20 기	
	금 액	
자 산		
I. 유동자산		5,727,701
(1) 당좌자산		5,605,586
현금및현금등가물(주2,3)		1,169,005
단기금융상품(주2,3,4)		694,776
유가증권(주2)		442,268
매출채권(주2,6,7,19)	3,106,378	

대손충당금(주2)	(-)330,345	
현재가치할인차금(주2,7)	(-)2,822	2,773,211
단기대여금	47,689	
대손충당금(주2)	(-)14	47,675
미수금(주2,6,7)	378,938	
대손충당금(주2)	(-)12,995	
현재가치할인차금(주2,7)	(-)48	365,895
미수수익		35,362
선급금		39,290
선급비용		34,682
예치보증금		538
기타당좌자산		2,884
(2) 재고자산(주2)		122,115
상품		63,997
저장품		57,169
폐품및불용품		164
기타재고자산		785
Ⅱ.고정자산		24,284,853
(1) 투자자산		4,048,671
투자유가증권(주2,5,6)		2,740,042
장기대여금		250,430
보증금		274,477
장기성매출채권(주7)	150,702	
대손충당금(주2)	(-)6,185	
현재가치할인차금(주2,7)	(-)7,495	137,022
장기금융상품(주2,3,4)		1,583
이연법인세차(주2,24)		597,990
장기미수금(주7)	10,778	
현재가치할인차금(주2,7)	(-)675	10,103

기타의 투자자산		37,024
(2) 유형자산(주2,8,9,12,23)		17,139,226
토지		1,131,717
건물	3,483,239	
감가상각누계액	(-)740,884	
공사부담금(주2,9)	(-)60	2,742,295
구축물	326,500	
감가상각누계액	(-)107,609	
공사부담금(주2,9)	(-)1	218,890
기계장치	31,777,274	
감가상각누계액	(-)20,165,868	
공사부담금(주2,9)	(-)11,063	11,600,343
선박	1,107	
감가상각누계액	(-)890	217
차량운반구	73,043	
감가상각누계액	(-)56,782	16,261
기타유형자산	1,567,189	
감가상각누계액	(-)1,072,521	
공사부담금(주2,9)	(-)26	494,642
건설중인 자산	935,730	
공사부담금(주2,9)	(-)869	934,861
(3) 무형자산(주2,23)		3,096,956
영업권		1,517,132
부의 영업권		(-)413
산업재산권		4,309
개발비		147,116
창업비		4,759
주파수이용권		1,300,000
기타무형자산		124,053

자 산 총 계		30,012,554
부 채		
I. 유동부채		6,058,956
매입채무(주6)		1,060,878
단기차입금(주10)		1,110,795
미지급금(주6)		1,146,291
선수금		91,936
예수금 및 부가세예수금		231,537
미지급비용(주6,7)	201,904	
현재가치할인차금(주2,7)	(-)744	201,160
미지급배당금(주25)		226,272
미지급법인세		182,372
유동성장기부채(주11)		1,730,686
이자율스왑선(주2,15)		-
이자율스왑(주2,15)		-
선수수익		19,619
예수보증금(주6)		49,340
통화선도(주2,15)		3,401
기타유동부채(주12)		4,669
II. 고정부채		10,194,349
사채(주2,11)	6,178,010	
장기미지급이자(주2,11)	-	
사채할인발행차금(주2,11)	(-)52,329	6,125,681
장기차입금(주11)		300,004
외화장기차입금(주11)		86,850
퇴직급여충당금(주2,13)	489,036	
국민연금전환금	(-)1,398	
퇴직보험예치금(주2)	(-)13,200	474,438
설비비예수금(주14)		2,349,343

장기미지급금(주2,7,12)	707,746	
현재가치할인차금(주2,7)	-	707,746
임대및예수보증금(주6)		22,909
장기부채성충당금(주2)		68,287
장기미지급비용(주7)	37,466	
현재가치할인차금(주2,7)	(-)3,957	33,509
기타고정부채		25,582
부 채 총 계		16,253,305
자 본		
I. 자본금(주1,16)		1,560,998
보통주자본금		1,560,998
II. 연결자본잉여금(주2)		1,446,149
III. 연결이익잉여금(주2,17) (연결당기순이익: 1,112,975백만원)		6,494,889
IV. 연결자본조정		2,211,133
자기주식(주18)		(-)91,131
주식매입선택권(주20)		71
자기주식처분손실(주24)		-
해외사업환산차(주2)		(-)9,949
해외사업환산대(주2)		3,342
투자유가증권평가이익(주2,5)		2,308,800
V. 외부주주지분		2,046,080
자 본 총 계		13,759,249
부 채 와 자 본 총 계		30,012,554

(2) 연결손익계산서

연 결 손 익 계 산 서

제 22 기 2003년 1월 1일부터 2003년 12월 31일까지

제 21 기 2002년 1월 1일부터 2002년 12월 31일까지

제 20 기 2001년 1월 1일부터 2001년 12월 31일까지

(단위 : 백만원)

과 목	제 22 기		제 21 기	
	금	액	금	액
I. 영업수익(주2,7,24)		16,067,779		16,437,422
II. 영업비용(주2,7,25)		14,245,343		14,055,619
III. 영업이익		1,822,436		2,381,803
IV. 영업외수익(주7)		1,191,887		1,808,919
이자수익	115,454		123,118	
배당금수익	16,236		7,848	
외환차익	16,362		29,464	
외화환산이익	8,563		115,088	
폐품매각이익	11,213		8,122	
재고자산매각이익	2,686		4,344	
수입위약배상금	6,587		13,266	
유형자산처분이익	34,810		20,734	
무형자산처분이익	55		-	
보편적역무손실보전금(주32)	28,539		113,908	
매도가능증권감액손실환입	3,579		-	
매도가능증권처분이익(주5)	785,289		1,183,674	
단기매매증권처분이익	1,284		16,336	
단기매매증권평가이익	1,671		10,095	
이자율스왑선평가이익(주2,18)	2,448		454	

이자율스왑거래이익(주2,18)	8,170		-	
이자율스왑평가이익(주2,18)	222		16,442	
이자율통화스왑평가이익(주2,18)	5,083		-	
통화선도거래이익	-		305	
부의 영업권환입(주2)	518		413	
법인세 환급액	-		6,354	
사채상환이익	7,441		-	
기타 영업외수익(주33)	135,677		138,954	
V. 영업외비용		1,433,263		1,185,516
이자비용	705,540		650,460	
외환차손	15,881		29,075	
외화환산손실	36,118		15,632	
기부금(주34)	119,576		76,091	
출연연구비(주31)	63,407		69,314	
지분법평가손실(주2,6)	30,270		17,009	
매도가능증권감액손실(주5)	43,993		3,339	
법인세추납액(주26)	53,992		-	
기타의 대손상각비	39,589		-	
단기금융상품평가손실	44		-	
매도가능증권처분손실	12,388		6,806	
단기매매증권처분손실	2,082		-	
단기매매증권평가손실	26		148	
지분법적용투자주식처분손실	6,211		-	
재고자산평가손실	2,623		3,287	
재고자산처분손실	2,729		12,440	
유형자산처분손실	157,776		136,840	
유형자산감액손실	1,028		23,098	
무형자산감액손실	1,566		23,485	
무형자산처분손실	10,754		-	

통화스왑평가손실(주2,18)	2,429		-	
통화선도거래손실	-		22,566	
이자율스왑평가손실(주2,18)	13,645		2,253	
재해손실	14,852		6,381	
매출채권처분손실(주22)	10,529		15,147	
사채상환손실	-		10,761	
기타 영업외비용	86,215		61,384	
VI. 경상이익		1,581,060		3,005,206
IX. 법인세비용차감전순이익		1,581,060		3,005,206
X. 법인세비용(주2,26)		523,631		741,354
XI. 총당기순이익		1,057,429		2,263,852
XII. 외부주주지분순이익		235,695		316,918
XIII. 연결당기순이익(주27) (기본주당경상이익 : 22기: 3,802원, 21기: 7,504원 기본주당순이익 : 22기: 3,802원, 21기: 7,504원 희석주당경상이익 : 22기: 3,313원, 21기: 6,601원 희석주당순이익 : 22기: 3,313원, 21기: 6,601원)		821,734		1,946,934

과 목	제 20 기	
	금 액	
I. 영업수익(주2,6,21)		15,944,600
II. 영업비용(주2,6,22)		14,001,951
III. 영업이익		1,942,649
IV. 영업외수익		1,174,734
이자수익	132,646	
배당금수익	7,396	
임대료	32,628	

외환차익	12,785	
폐품매각이익	4,406	
채고자산매각이익	3,775	
수입위약배상금	12,045	
외화환산이익	24,609	
유형자산처분이익	47,978	
법인세 환급액	-	
투자자산처분이익(주2,5)	627,574	
통화선도거래이익(주2,15)	-	
이자율스왑평가이익(주2,15)	-	
이자율스왑선평가이익(주2,15)	-	
보편적역무손실보전금(주28)	50,764	
단기금융상품평가이익	330	
단기금융상품처분이익	-	
유가증권처분이익	7,434	
유가증권평가이익	31,428	
사채상환이익	8,206	
부의 영업권환입(주2)	413	
기타 영업외수익(주29)	170,317	
V. 영업외비용		1,322,516
이자비용(주2,23,26)	712,442	
외환차손	14,987	
외화환산손실(주23)	46,650	
채고자산매각손실	17,897	
기부금	59,859	
출연연구비(주27)	97,248	
지분법평가손실(주2,5)	1,696	
투자유가증권감액손실(주5)	19,636	
법인세추납액	12,513	

통화옵션거래손실	77	
통화선도거래손실(주2,15)	-	
통화선도평가손실(주2,15)	3,401	
유형자산처분손실	229,165	
투자자산처분손실(주5)	29	
유가증권평가손실	-	
유가증권처분손실	54	
채고자산평가손실	9,085	
사채상환손실(주11)	-	
유형자산감액손실(주2)	-	
무형자산감액손실(주2)	2,124	
채해손실	-	
이자율스왑평가손실(주2,15)	-	
매출채권처분손실(주19)		
기타 영업외비용	95,653	
VI. 경상이익		1,794,867
VII. 특별이익		-
VIII. 특별손실		-
IX. 법인세비용차감전순이익		1,794,867
X. 법인세비용(주2,24)		421,470
XI. 총당기순이익		1,373,397
XII. 외부주주지분순이익		260,422
XIII. 연결당기순이익(주26) (기본주당경상이익 : 3,576원 기본주당순이익 : 3,576원 희석주당경상이익 : 3,576원 희석주당순이익 : 3,576원)		1,112,975

6. 부문별 재무 현황

가. 사업부문별 재무정보

- (1) 사업부문별 재무현황 : 해당사항 없음
통신사업외 별도 추진하고 있는 대규모 사업은 없음
- (2) 공통 판매비와관리비 및 자산 : 해당사항 없음
- (3) 영업손익의 조정 : 해당사항 없음
- (4) 기타 사업부문 현황 : 해당사항 없음

나. 지역별 재무정보

- (1) 지역의 구분 : 해당사항 없음
해외법인의 규모가 매출에서 차지하는 비중이 매우 낮음
- (2) 공시대상 지역부문
해외법인의 규모가 매출에서 차지하는 비중이 매우 낮음
- (3) 지역부문별 현황 : 해당사항 없음
- (4) 지역별 재무현황 : 해당사항 없음
- (5) 공통 판매비와관리비 및 자산 : 해당사항 없음
- (6) 영업손익의 조정 : 해당사항 없음

7. 합병전·후의 재무제표

가. 합병의 개요

해당사항 없음

나. 합병전·후의 재무제표

해당사항 없음

다. 합병관련사항

해당사항 없음

IV. 감사인의 감사의견 등

1. 감사인(공인회계사)의 감사의견 등

가. 감사인

제 23 기 반기	제 22 기 반기	제 22 기 연간	제 21 기 연간
삼정회계법인	삼정회계법인	삼정회계법인	삼정회계법인

나. 당해 사업연도의 반기감사(또는 검토)절차 요약

1) 반기검토절차의 개요

- 회사의 사업 및 회사가 속한 산업에 대한 이해
- 검토업무를 효과적이고 효율적으로 수행하기 위한 검토계획의 수립
- 재무제표의 모든 중요한 경영자의 주장과 관련된 질문
- 재무제표에 대한 분석적 검토절차
- 지분법적용 자회사 재무제표에 대한 검토
- 연결재무제표에 대한 질문 및 분석적 절차 (임의)
- US GAPP 재무제표에 대한 질문 및 분석적 절차
- 기타 감사인이 필요하다고 인정되는 검토절차

(2) 반기검토일정: 2004.7.13 ~ 2004.9.4 (US GAAP 검토 일정 포함)

다. 감사(또는 검토)의견

사 업 연 도	감사의견 및 지적사항 등 요약
제 23 기 반기	위배사항 없음
제 22 기 반기	위배사항 없음
제 22 기 연간	적 정 의 견
제 21 기 연간	적 정 의 견

라. 특기사항 요약

사 업 연 도	특 기 사 항(또는 참고사항)
제 23 기 반기	<ul style="list-style-type: none"> ○ 특수관계자와의 주요거래 회사는 특수관계자인 (주)케이티프리텔 등과의 거래로 인한 당반기 중 수익 및 비용은 각각 364,928백만원 및 684,768백만원이며, 당반기말 현재 채권 및 채무 잔액은 각각 89,310백만원 및 319,761백만원이며 (주)케이티프리텔의 전환사채 잔액은 340,030백만원입니다. 또한 회사는 당반기말 현재 (주)케이티서브마린 등 특수관계자에 대하여

	56,945백만원의 지급보증을 제공하고 있습니다.
제 22 기 반기	<p>○ 특수관계자와의 주요거래 회사의 특수관계자인 (주)케이티프리텔 등과의 거래로 인한 당반기 중 수익 및 비용은 각각 281,855백만원 및 381,660백만원이며, 당반기말 현재 채권 및 채무 잔액은 각각 45,135백만원 및 172,225백만원이며 (주)케이티프리텔의 전환사채 잔액은 321,673백만원입니다. 또한 회사는 당반기말 현재 (주)케이티프리텔 등 특수관계자에 대하여 71,354백만원의 지급보증을 제공하고 있습니다.</p> <p>○ 자사주 이익소각 회사는 2003년 1월6일과 6월 20일에 각각 자기주식 15,454,659주와 2,937,000주를 배당가능이익으로 소각하였으며, 이로 인하여 회사가 발행한 주식의 수는보통주 309,077,659주에서 290,686,000주로 감소하였습니다.</p> <p>○ 회계변경 회사는 2002년 12월 31일이후 최초로 게시하는 회계연도부터 적용되는 기업회계기준서 제 2호 내지 9호를 반영하여 당반기 재무제표를 작성하였습니다.</p>
제 22 기 연간	<p>○ 특수관계자와의 주요거래 회사의 특수관계자인 케이티프리텔(주) 등과의 거래로 인한 당기 중 수익 및 비용은 각각 521,219 백만원 및 817,486 백만원이며, 당기말 현재 채권및 채무잔액은 각각 63,056 백만원 및 223,399 백만원입니다. 또한, 회사는 당기말 현재 케이티서브마린(주) 등 특수관계자에 대하여 61,902 백만원의 지급보증을 제공하고 있습니다.</p> <p>○ 자기주식 이익소각 회사는 2003년 중에 자기주식 24,228,259주를 배당가능이익으로 소각하였으며, 이로 인해 회사가 발행한 주식수는 309,077,659주에서 284,849,400주로감소하였습니다.</p> <p>○ 명예퇴직의 실시 회사는 2003년 9월 중 전체 임직원의 약 12%에 상당하는 5,497명에 대해서 명예퇴직을 실시하였으며 상기의 명예퇴직 프로그램을 실시하면서 회사는 명예퇴직자에게 명예퇴직 가산금 831,535 백만원을 지급하였으며,이를 당기의 퇴직급여로 회계처리하였습니다.</p>
제 21 기 연간	<p>○ 특수관계자와의 주요거래 회사의 특수관계자인 케이티프리텔(주) 등과의 거래로 인한 당 회계연도중의 수익, 비용 및 기타거래는 각각 497,481백만원, 749,589백만원 및 849,103백만원이며, 당기말 현재 채권 및 채무 잔액은 각각 700,268백만원 및 210,175백만원입니다. 또한 회사는 당기말 현재 케이티프리텔(주) 등 특수관계자에 대하여 81,497백만원의 지급보증을 제공하고 있습니다.</p> <p>○ 상호 변경 회사는 2002년 3월 22일 주주총회의 결의에 의하여 회사의 상호를 한국전기통신공사에서 주식회사 케이티로 변경하였습니다.</p> <p>○ 공기업 민영화 계획에 따른 자기주식 취득 회사는 정부의 공기업 민영화 계획에 따라 2002년 1월 4일과 5월 24일 대한민국 정부</p>

	<p>의 회사에 대한 지분 36,770,183주(11.78%)와 23,524,392주(7.54%)를 각각 취득하였으며, 이를 기초로 하여 국내외 교환사채 및 주식인수권부사채를 발행하였습니다.</p> <p>○ 상호 주식 교환 회사는 2002년 12월 20일 SK텔레콤(주)와의 상호 보유 지분 교환 약정을 체결하였으며, 이에 따라 2002년 12월 30일 1차로 회사가 보유하고 있는 SK텔레콤(주) 투자주식 4,457,635주를 SK텔레콤(주)가 보유하고 있는 회사의 주식 15,454,659주와 현금 211,868백만원과 교환하였습니다.</p> <p>○ 대차대조표일 이후 중요한 사건</p> <p>① 상호 주식 교환 회사는 2002년 12월 20일 SK텔레콤(주)와의 상호 보유 지분 교환 약정에 따라 2003년 1월 10일 2차로 회사가 보유하고 있는 SK텔레콤(주) 투자주식 3,809,288주를 SK텔레콤(주)가 보유하고 있는 회사의 주식 14,353,674주 및 현금 122,679백만원과 교환하였습니다.</p> <p>② 자사주 이익소각 회사는 2003년 1월 6일 자기주식 15,454,659주를 이익소각 하였으며, 이로 인해 발행 주식총수는 293,623,000주로 감소하였습니다.</p>
--	--

2. 최근 3사업연도의 외부감사인에게 지급한 보수 등에 관한 사항 가. 감사용역계약 체결현황

(단위 :백만원)

사업연도	감사인	내 용	보수	총소요시간
제23기반기	삼정회계법인	분·반기 재무제표 검토 분·반기 연결 재무제표 검토 개별재무제표 감사 연결재무제표 감사 반기 US-GAAP 재무제표 검토 US-GAAP 재무제표 감사	1,800	10,300 (총예정시간: 27,000)
제22기	삼정회계법인	분·반기 재무제표 검토 분·반기 연결 재무제표 검토 개별재무제표 감사 연결재무제표 감사 반기 US-GAAP 재무제표 검토 US-GAAP 재무제표 감사	1,714	27,500
제21기	삼정회계법인	분·반기 재무제표 검토 분·반기 연결 재무제표 검토	1,400	26,400

		개별재무제표 감사 연결재무제표 감사 반기 US-GAAP 재무제표 검토 US-GAAP 재무제표 감사		
--	--	---	--	--

나. 외부감사인과의 비감사용역계약 체결현황

(단위 :원)

사업연도	계약체결일	용역내용	용역수행기간	보수	비고
제23기 반기	2004-06-10	Medium Term Note 발행에 따른 Comfort letter 발행	04/05/24~04/06/24	103,725,000	
제22기	2003-01-10	HANbit ACE시스템고도화 기술연구개발비 집행실적 증명	03/01/24~03/02/10	12,962,000	
	2003-01-10	TAX 심판청구 대리	03/01/10~03/12/31	20,000,000	
	2003-05-23	연결시스템 마스터플랜 컨설팅 용역	03/05/26~03/07/25	159,090,910	
	2003-04-21	TAX 세무조정, 이연법인세추정(03년)	03/04/21~04/03/31	75,000,000	
합계				267,052,910	
제21기	2002-02-18	회계자문용역	02/02/18~02/03/04	3,000,000	
	2002-04-03	채원관리 선진화 용역	02/04/03~02/06/30	164,650,000	
	2002-04-03	고정자산 관리방법 개선 용역	02/04/03~02/05/31	100,000,000	
	2002-03-28	선도시험망사업비 회계증명	02/03/28~02/04/11	7,700,000	
	2002-11-01	미국회계기준 자문 용역	02/11/01~02/12/27	377,272,728	
	2002-11-18	초고속국가망사업비 회계증명 용역	02/11/18~02/11/25	12,899,000	
합계				665,521,728	

※TAX 용역을 수행하던 세정회계법인의 합병에 따라 제22기 TAX 용역 포함(95 백만원)

3. 기타

해당사항 없음

V. 지배구조 및 관계회사등의 현황

1. 지배구조의 개요

가. 이사회제도에 관한 사항

(1) 이사회에 관한 사항

(가) 이사회에 관한 내용

- 주주총회 소집
- 예산의 승인
- 재무제표 및 영업보고서의 승인
- 지점의 설치, 이전 및 폐지
- 해산, 영업양도, 합병 등 조직의 중요한 변경
- 신주의 발행, 실권주 및 단주의 처리
- 주식매수선택권의 부여 및 취소
- 사채모집
- 예산상 차입규모를 초과하는 장기차입
- 전환사채 및 신주인수권부사채 발행사항의 결정
- 자회사의 설립 및 100억이상의 지분매각(다만, 경영권 이양이 수반되는 경우 100억원미만 포함)
- 다른 기업체에 대한 출자 및 보증(다만, 자회사에 대한 보증의 경우는 100억원 이상)
- 100억원 이상의 토지와 건물의 취득 및 처분
- 1억원이상의 출연 또는 기부
- 정관의 변경
- 이사회관련규정의 제정 및 개정
- 임원관련규정의 제정 및 개정
- 자본감소 및 주식의 소각
- 이사의 선임 및 해임
- 주식의 액면미달 발행
- 이사의 회사에 대한 책임의 면제
- 주식배당 결정
- 회사의 최대주주 및 특수관계인과의 거래의 승인 및 주주총회에의 보고
- 준비금의 자본전입
- 이사와 회사간 거래의 승인
- 이사회내 위원회의 설치 운영 및 위원 선임
- 이사의 전문가 조력의 결정
- 사장추천위원회 위원중 민간위원 1인 위촉
- 사외이사중 3인의 사장추천위원회 위원 및 위원장의 선임
- 사장후보심사기준의 결정
- 사장의 경영계약 이행여부평가 및 해임건의
- 사장과 상임이사의 보수의 기준 지급방법 결정
- 사장의 상임이사 후보추천 및 해임건의에 대한 동의
- 사장과 체결하는 경영목표등에 대한 계약조건의 결정
- 전·현직 사장중 1인의 사장추천위원회 위원 선임

- 중장기 경영전략
- 독점규제및공정거래에관한법률상의 내부거래공시대상 행위에 대한 사항(거래 금액이 100억원이상인 거래행위)
- 정관제25조 제1항 후단에 의한 대표이사의 선임과 해임
- 정관제25조 제1항 후단에 의한 대표이사의 직무설정
- 매분기 결산 및 주요 경영실적
- 내부회계관리제도 운영 및 이에 대한 평가보고
- 기타 이사회가 필요하다고 인정하는 사항,법령 및 정관상 이사회 의결을 요하는 사항

(나) 이사후보의 인적사항에 관한 주총전 공시여부 및 주주의 추천여부

<경영참고사항 통지. 공고 : 2004. 2. 9>

- 감사위원이 되는 사외이사 후보자

성명	김 건 식 (金建植)
생년월일	1955. 1. 10
주된 직업 및 약력	1977 서울대 법대 법학과 학사 1979 서울대 법대 법학석사 1980 미국 하버드 법대 졸업 1995 미국 워싱턴주립대 법학박사 1986~ 현재 : 서울대 법대 교수 1997~ 현재 : 법무부 법무자문위원회 상법개정분과위원회 위원 1997~ 현재 : 한국증권법학회 부회장 1998~ 현재 : 재정부 금융산업발전심의회 위원 2001~ 2003 : 금융감독위원회 회계감리위원 2003~ 현재 : 세계은행(IBRD) 컨설턴트
후보자의 추천인	이사회(사외이사후보추천위원회)
최대주주와의 관계	관계없음
후보자와 당해 법인과의 3년간의 거래내역	거래없음
임 기	감사위원회 위원 임기 : 3년(2004.3.12~2007.정기주총일)

성명	윤 정 로(尹淨老)
생년월일	1954. 7. 21
주된 직업 및 약력	1977 서울대학교 사회학 학사 1979 서울대학교 대학원 사회학 석사 1989 미국 하버드대학교 사회학 박사 1991~현재 : 한국과학기술원 인문사회과학부 부교수, 교수 2000~현재 : 제5, 6, 7기 국가과학기술자문회의 위원 2002~현재 : (재단) IT전략연구원 이사

	2002~현재 : 한국정보사회학회 부회장 2003~현재 : 한국과학기술원 인문사회과학부 학부장 2003~현재 : 국무조정실 정책평가위원회 위원 2003~현재 : 국가균형발전위원회 민간위원
후보자의 추천인	이사회(사외이사후보추천위원회)
최대주주와의 관계	관계없음
후보자와 당해 법인과의 3년 간의 거래내역	거래없음
임 기	감사위원회 위원 임기 : 3년(2004.3.12~2007.정기주총일)

성명	김 중 상 (金鍾相)
생년월일	1946. 09. 01
주된 직업 및 약력	1969 서울대학교 법학 학사 1988 경희대학교 세무관리학 석사 2001 건국대 경영학 박사 1967 공인회계사 시험 합격, 행정고시 재경직 합격(1968) 1997 국세청 재산세국장 1998 부산지방국세청 청장 1998~ 현재 : 세일회계법인 대표 2001~ 현재 : 대한항공 사외이사 2003~ 현재 : 한국공인회계사회 부회장 2003~ 현재 : KT 사외이사
후보자의 추천인	이사회
최대주주와의 관계	관계없음
후보자와 당해 법인과의 3년 간의 거래내역	스톡옵션 : 5,200주(2003.9.16일 부여)
임 기	감사위원회 위원 임기 : 2년(2004.3.12~2006.정기주총일)

성명	김 도 환 (金道桓)
생년월일	1959. 5. 27
주된 직업 및 약력	1982 성균관대 경영학 학사 1984 KAIST 경영학 석사 1993 노스웨스턴대 경영학 박사 1993 정보통신정책연구원 연구위원 1996~1999 한국소프트웨어산업발전위원회 수석위원 2000 ~ 현재 : 세종대학교 교수

	2002 IMT-2000 사업자 심사평가단 2002~ 현재 : 정보통신부 심사평가위원회 평가위원 2002~ 현재 : 기획예산처 기금운용평가단 평가위원 2003~ 현재 : KT 사외이사
후보자의 추천인	이사회
최대주주와의 관계	관계없음
후보자와 당해 법인과의 3년 간의 거래내역	스톡옵션 : 5,200주(2003.9.16일 부여)
임 기	감사위원회 위원 임기 : 2년(2004.3.12~2006.정기주총일)

○ 상임이사 후보

성명	노 희 창(盧熙昌)
생년월일	1952.7.29
주된 직업 및 약력	1983 한남대 경영학과 졸업 1999 UCLA 경영관리자과정 1995 KT 비서실장 1996 KT 동향분석실장(겸직) 1997 KTAI(미국현지법인) 지사장 2002 KT 기획조정실 출자관리팀장 2003 KT 사업협력실장 2003 ~ 현재 : KT 기획조정실장
후보자의 추천인	대표이사 사장(이사회 동의를 득함)
최대주주와의 관계	관계없음
후보자와 당해 법인과의 3년 간의 거래내역	거래없음
임 기	2004.3.12 ~ 2005. 정기주총일

○ 사외이사 후보

성명	박 성 득 (朴成得)
생년월일	1939.7.20
주된 직업 및 약력	1966 성균관대학교 물리학과 이학사 1968 한양대학교 산업대학원 통신관리공학 석사 1985 서울대학교 행정대학원 국가정책과정수료 1970 제5회 기술고등고시 합격 1996 제2대 정보통신부 차관 1998 한국전산원 원장

	2001~현재 : 한국엔지니어클럽 부회장 2002~현재 : 전자신문사 대표이사 발행인 2002~현재 : 정보통신기술인협회 회장 2003~현재 : KT 이사회 의장
후보자의 추천인	사외이사후보추천위원회
최대주주와의 관계	관계없음
후보자와 당해 법인과의 3년 간의 거래내역	○ 스톡옵션 : 5,200주(2003.9.16일 부여)
임 기	2004.3.12 ~ 2007. 정기주총일

<주주제안 추천후보>

성명	이 병 훈(李秉勳)
생년월일	1958.5.9
주된 직업 및 약력	1984 서울대학교 사회학 1994 코벨대학 노사관계학 석사 1997 코벨대학 노사관계학 박사 1996~2000 한국노동연구원 연구위원 2002~2003 노사정위원회 비정규 노동자특별위원회 공익위원 2003~ 현재 : 노사관계제도선진화연구회 연구위원 2003~ 현재 : 노동부 정책평가위원회 위원 2003~ 현재 : 노동부 중앙고용정책심의위원회 위원 2003~ 현재 : 노사정위원회 공공부문구조조정특별위원회 공익위원 2000~ 현재 : 중앙대학교 사회학과 교수
후보자의 추천인	지재식 등 주주제안 주주들(실질적 주주제안자는 KT 노동조합)
최대주주와의 관계	관계없음
후보자와 당해 법인과의 3년 간의 거래내역	거래없음
임 기	2004.3.12 ~ 2007. 정기주총일

(다) 사외이사후보추천위원회 설치 및 구성 현황

- '03.1.20일 사외이사후보추천위원회운영규정 제정 및 선임
- '04.1.12일 사외이사후보추천위원회 위원 신규 선임

성명	사외이사 여부	비고
솔로몬	○	사외이사 1/2이상(증권거래법 제191조의16 제3항의 규정 충족)
문국현	○	
김중상	○	

김도환	○	
김우식	×	

(라) 사외이사 현황

성명	주요 경력	최대주주등과의 이해관계	비고
박성득	<ul style="list-style-type: none"> ○ 성균관대 물리학과 ○ 한양대 산업대학원 공학석사 ○ 기술고시합격 ○ 정통부 차관 ○ 한국전산원장 ○ 전자신문사 사장(현) 	관계없음	
임주환	<ul style="list-style-type: none"> ○ 서울대학교 공과대학 ○ Braunschweig 공대박사 ○ 독일 Braunschweig 공대 통신시스템 연구원 ○ 한국전자통신연구소 교환 전송기술 연구소장 ○ 한국전자통신연구원장(현) 	"	
문국현	<ul style="list-style-type: none"> ○ 한국외국어대학 영어과 ○ 서울대 경영대학 석사 ○ 유한킴벌리 부사장 ○ 유한킴벌리 사장(현) 	"	
스튜어트 솔로몬	<ul style="list-style-type: none"> ○ 미국 시라큐스대 경제학과 ○ 메트라이프생명(한국) 부사장 ○ 메트라이프생명(한국) 사장(현) 	"	
김종상	<ul style="list-style-type: none"> ○ 서울대 법학과 ○ 건국대 경영학 박사 ○ 부산지방국세청장 ○ 대한항공 사외이사(현) ○ 세일세무회계법인 대표(현) 	"	
김도환	<ul style="list-style-type: none"> ○ 성균관대 경영학 ○ 노스웨스턴대 경영학 박사 ○ 정통부 심사평가위원회 위원 ○ KISDI 연구위원 ○ 세종대학교 경영학과 교수(현) 	"	
윤정로	<ul style="list-style-type: none"> ○ 서울대학교 사회학 학사 ○ 서울대학교 대학원 사회학 석사 ○ 미국 하버드대학교 사회학 박사 	"	

	<ul style="list-style-type: none"> ○ 국가과학기술자문회의 위원 ○ IT 전략 연구원 이사 ○ KAIST 인문사회과학부 교수(현) 		
김건식	<ul style="list-style-type: none"> ○ 서울대 법대 법학과 학사 ○ 서울대 법대 법학석사 ○ 미국 하버드 법대 졸업 ○ 미국 워싱턴주립대 법학박사 ○ 금융감독위원회 회계감리위원 ○ 김&장 법률 사무소 ○ 서울대 법대 교수(현) 	"	

(마) 이사의 손해배상책임보험 가입여부

성명	보험료	보험금	회사 부담금	비고
이사(등기이사), 집행임원	790,000 천원	500 억원	보험료 전액	2004.5.10-2005.5.10

(2) 이사회 운영에 관한 사항

(가) 이사회 운영규정의 주요내용(2004.3.12 정관개정)

- 구성 : 12 명(사외 8명, 상임 4명)
- 소집 : 사장 또는 의장
- 부의사항 : 상기 이사회 권한 내용 참조
- 의결 : 재적이사 과반수의 출석과 출석이사 과반수의 찬성으로 결의
 - 경영권 이양이 수반되는 자회사의 지분매각의 경우에는 재적이사 3분의 2 이상의 찬성으로 결의
 - 사장해임건의의 경우에는 재적사외이사 3분의 2 이상의 찬성으로 결의

(나)(다) 이사회 주요활동내역/이사회에서의 사외이사의 주요활동내역

회차	개최일자	의안내용	가결여부	사외이사 참석인원	비고
제1차	2004.1.12	1호)사외이사후보추천위원 선임(안)	-문국현,솔로몬,김종상,김도환,김우식	7/(7)	
제2차	2004.1.29	2호)정관 일부변경(안) 3호)감사위원회 운영규정 개정(안) 4호)임기목표 조정(안)	수정가결 원안가결 원안가결	7/(7)	
제3차	2004.2.5	5호) 제22기 대차대조표, 손익계산서 및 이익잉여금 처분계산서(안) 6호) 제22기 영업보고서(안)	원안가결 원안가결	5/(7)	

		7호) 상임이사 후보추천 동의(안) 8호) 상임이사 보수(안) 9호) 감사위원회 위원후보 추천(안) - 김종상, 김도환, 김건식, 윤정로 10호) 제22기 정기주주총회 소집(안) 11호) 부동산임대 내부거래 의결(안)	조건부 원안가결 아래참조 원안가결 원안가결		
제4차	2004.2.26	12호) 2003년도 경영성과 평가 결과(안) 13호) "홈네트워크 전시관" 상면 제공 계획 보고 14호) 2003년도 하반기 내부회계 관리제도 운영실태보고 15호) 2003년도 하반기 내부회계 관리제도 운영실태 평가보고	원안가결 원안접수 원안가결 원안가결	4/(7)	
제5차	2004.3.23	제16호) 이사회 의장 선임(안) 제17호) KDSB 사업성 보고 제18호) KDSB 경영 정상화 대책 보고	박성득 원안접수 원안접수	4/(8)	
제6차	2004.3.25	19호) 이사회규정 개정(안) 20호) 경영전략위원회운영규정 제정(안) 21호) 경영위원회운영규정 개정(안) 22호) 사외이사후보추천위원회운영 규정 개정(안) 23호) 평가및보상위원회운영규정 개정(안) 24호) 이사회내 위원회 위원 및 위원장 선임(안) - 경영전략위원회 : 이용경(위원장), 이상 훈, 노희창, 문국현, 김종상, 윤정로 - 평가및보상위원회 : 박성득(위원장), 임주환, 김도환, 김건식, 솔로몬	원안가결 원안가결 수정가결 원안가결 원안가결 아래참조	6/(8)	
제7차	2004.4.29	25호) 이사회규정 개정(안) 26호) 내부거래위원회운영규정 제정(안) 27호) 내부거래위원회 위원 및 위원장 선 임(안) - 위원 : 박성득, 임주환, 문국현, 솔로몬 - 위원장 : 임주환 28호) 임원 퇴직가산금 지급(안) 29호) 2004년도 1/4분기 결산보고	원안가결 원안가결 아래참조 원안가결 원안접수	7/(8)	
제8차	2004.5.7	별도보고 :		6/(8)	

		KT 이사회 평가제도 도입방안 보고			
제9차	2004.5.27	30호)주주명부폐쇄(안) : 중간배당을 위한 주주명부 폐쇄(안)	원안가결	8/(8)	
제10차	2004.6.24	특강 : 우수한 이사회 및 선진사례 - 발표자 : 도미닉 바튼(백킨지 아.태지역대표)		7/(8)	
제11차	2004.7.29	31호)중간배당 결의(안) 32호)2004회계연도 상반기 결산보고 33호)2004년도 상반기 내부회계관리제도 운영실태보고	원안가결 원안접수 원안접수	6/(8)	

(라) 이사회내의 위원회 구성현황과 그 활동내역

○ 위원회 구성현황(2004.3.25일 구성)

위원회명	구성	성명	설치목적 및 권한 사항	비고
감사위원회	사외이사 4	김종상 김도환 윤정로 김건식	- 회계 및 업무감사등에 관한 사항	-
사외이사후보 추천위원회	사외이사 4, 상임이사 1	솔로몬 문국현 김종상 김도환 김우식(상임)	- 사외이사 후보에 대한 자격심사 및 주주총회에서 추천등에 관한 사항	
경영전략 위원회	사외이사 3 상임이사 3	문국현 김종상 윤정로 이용경(상임) 이상훈(상임) 노희창(상임)	- 회사의 중장기 경영전략 등에 관한 사항	
상임위원회	상임이사 4	이용경 김우식 이상훈 노희창	- 경영일반 및 재정등에 관하여 이사회 에서 위임한 사항	
평가 및 보상 위원회	사외이사 5	박성득 임주환 김도환 김건식 솔로몬	- 사장의 경영계약 및 평가, 이사보수 등에 관하여 이사회에서 위임한 사 항 사전 심의	
내부거래 위원	사외이사 4	박성득	- 내부거래에 대한 심의. 의결	

회 (4.29일 구 성)		임주환 문국현 솔로몬		
------------------	--	-------------------	--	--

○ 활동내역
<평가 및 보상위원회>

회 차	개최일자	의안내용	가결여부	비고
제1차	2004.1.16	1호) 임기목표 수정안 보고	원안접수	
제2차	2004.1.28	2호) 임기목표 조정안 보고(2차)	원안접수	
제3차	2004.2.19	3호) 2003년도 경영성과 평가결과(안) 1차보고	원안접수	
제4차	2004.2.25	4호) 2003년도 경영성과 평가결과(안) 2차보고	원안접수	
제5차	2004.4.29	5호) KT 경영목표 및 평가관리를 위한 전문기관 선정(안)	원안접수	
제6차	2994.5.27	6호) KT 경영목표 및 평가관리에 관한 연구	원안접수	

<사외이사후보추천위원회>

회 차	개최일자	의안내용	가결여부	비고
제1차	2004.1.12	1호) 사외이사후보추천위원회 위원장 선임(안) 2호) 전문기관 선정(안)	솔로몬 원안가결	
제2차	2004.1.14	3호) 전문기관의 활동방향 보고	원안접수	
제3차	2004.1.26	4호) 인선자문위원 선임 - 정광선, 김일섭, 조동성, 장석권, 오수근	아래참조	
제4차	2004.1.29	5호) 사외이사 선임방향 토의	-	
제5차	2004.2.04	6호) 사외이사후보 추천(안)	-	
제6차	2004.2.05	7호) 사외이사후보 최종 확정 - 박성득, 윤정로, 김건식	아래참조	

<상임위원회>

회 차	개최일자	의안내용	가결여부	비고
제1차	2004.1.12	1호) 지점의 이전 및 명칭변경(안) 2호) 2004년도 1/4분기 회사채 발행 계획(안)	원안가결 원안가결	
제2차	2004.4.14	3호) 지점의 이전(안)	원안가결	
제3차	2004.6.9	4호) 2004년도 2/4 - 3/4분기 회사채 발행계획(안)	원안가결	

제4차	2004.7.6	5호) 지점의 이전,설치 및 명칭변경(안)	원안가결	
제5차	2004.7.29	6호) 지점의 폐지 및 설치(안)	원안가결	

<감사위원회> : 나. 감사제도에 관한사항 (2) 감사위원회의 주요활동 내역 참조.

나. 감사제도에 관한 사항

(1) 감사기구 관련 사항

(가) 감사위원회(감사) 설치여부, 구성방법 등

○ 감사위원회운영규정 목적

- 감사위원회의 효율적인 운영을 위해 필요한 사항 규정

○ 권한과 책임

- 위원회는 회사의 회계와 업무를 감사 하고 언제든지 이사에 대하여 그 업무에 관한 보고를 요구할 수 있으며 법령, 정관 또는 감사위원회 운영규정에서 정한 사항과 이사회가 위임한 사항을 처리한다

○ 위원회는 사외이사 4인으로 구성한다

(나) 감사위원회(감사)의 감사업무에 필요한 경영정보접근을 위한 내부장치 마련 여부

○ 회의종류

- 매분기 첫재월에 정기회의를 개최하고 필요할 경우 임시회의를 개최할 수 있다

○ 소집권자

- 위원회는 위원장이 소집하고 사장 또는 위원의 요청있는 경우 위원회를 소집하여야 한다

○ 소집절차

- 회의일 3일 전까지 회의개최 일시, 장소 및 부의할 안건을 각 위원에 대하여 모사 전송, 전보, 등기우편 또는 전자적 방법으로 통지하여야 한다

○ 위원회는 다음 각 호의 사항을 심의 또는 결의한다

- 주주총회에 관한 사항

- . 이사회에 임시주주총회의 소집청구
- . 주주총회 의안 및 서류에 대한 조사 및 진술

- 이사 및 이사회에 관한 사항

- . 이사의 법령 또는 정관에 위반한 행위 등에 대한 이사회 보고
- . 주주총회에 제출할 재무제표 등에 대한 감사보고서의 작성 제출
- . 이사의 위법행위에 대한 유지청구
- . 이사에 대한 영업보고 청구
- . 내부회계관리제도운영실태 평가 및 보고
- . 이사회에서 위임받은 사항

- 감사에 관한 사항

- . 이사에 대한 영업보고 요구 또는 회사의 업무와 재산 상태 조사
- . 상법상 자회사의 조사
- . 이사의 보고 수령
- . 이사와 회사간의 소송의 경우 소에 관한 회사의 대표
- . 소수주주의 이사에 대한 제소 요청시 소제기 결정여부
- . 외부감사인(이하 감사인)선임 및 변경·해임에 대한 승인
- . 감사인으로 부터 이사의 직무수행에 관한 부정행위 또는 법령이나 정관에 위반되는 중요한 사실의 보고수령
- . 감사인으로 부터 회사가 회계처리 등에 관한 회계처리 기준을 위반한 사실의

보고수령

- . 감사인의 감사활동에 대한 평가
- . 감사인의 독립성 평가
- . 감사인이 제공하는 용역에 대한 사전승인
- . 연도 감사계획 및 결과 수령
- . 내부통제시스템의 평가
- . 감사결과 시정사항에 대한 조치확인
- . 내부감사책임자에 대한 임면 동의 및 해임 건의
- . 중요한 회계처리기준이나 회계추정 변경의 타당성 검토
- . 기업재무활동의 건전성과 타당성 및 재무보고의 정확성 검토
- . 내부고발제도의 설치
- 기타 관련 법령 및 정관이 정하는 사항
- . 위원회는 필요한 경우 내부감사조직의 감사활동에 대해 별도 보고하게 할 수

있다

(다) 감사위원회(감사)의 인적사항

성 명	주 요 경 력	비 고
김중상	1969 서울대학교 법학 학사 1988 경희대학교 세무관리학 석사 2001 건국대 경영학 박사 1967 공인회계사 시험 합격, 행정고시 재경직 합격(1968) 1997 국세청 재산세국장 1998 부산지방국세청 청장 1998~ 현재 : 세일회계법인 대표 2001~ 현재 : 대한항공 사외이사 2003~ 현재 : 한국공인회계사회 부회장 2003~ 현재 : KT 사외이사	
김도환	1982 성균관대 경영학 학사 1984 KAIST 경영학 석사 1993 노스웨스턴대 경영학 박사 1993 정보통신정책연구원 연구위원 1996~1999 한국소프트웨어산업발전위원회 수석위원 2000 ~ 현재 : 세종대학교 교수 2002 IMT-2000 사업자 심사평가단 2002~ 현재 : 정보통신부 심사평가위원회 평가위원 2002~ 현재 : 기획예산처 기금운용평가단 평가위원 2003~ 현재 : KT 사외이사	
윤정로	1977 서울대학교 사회학 학사 1979 서울대학교 대학원 사회학 석사 1989 미국 하버드대학교 사회학 박사 1991~현재 : 한국과학기술원 인문사회과학부 부교수, 교수 2000~현재 : 제5, 6, 7기 국가과학기술자문회의 위원 2002~현재 : (재단) IT전략연구원 이사 2002~현재 : 한국정보사회학회 부회장	

	2003~현재 : 한국과학기술원 인문사회과학부 학부장 2003~현재 : 국무조정실 정책평가위원회 위원 2003~현재 : 국가균형발전위원회 민간위원	
김건식	1977 서울대 법대 법학과 학사 1979 서울대 법대 법학석사 1980 미국 하버드 법대 졸업 1995 미국 워싱턴주립대 법학박사 1986~ 현재 : 서울대 법대 교수 1997~ 현재 : 법무부 법무자문위원회 상법개정분과위원회 위원 1997~ 현재 : 한국증권법학회 부회장 1998~ 현재 : 재정부 금융산업발전심의회 위원 2001~ 2003 : 금융감독위원회 회계감리위원 2003~ 현재 : 세계은행(IBRD) 컨설턴트	

○ 2004.3.12일 주총에서 김종상 재선임, 김도환,윤정로,김건식 신규선임
(2) 감사위원회(감사)의 주요활동내역

회 차	개최일자	의안내용	가결여부	비고
제1차	2004.01.27	○ 제22기 정기주주총회 소집(안)보고 ○ 2004년도 감사계획 보고 ○ 감사위원회운영규정 개정(안)보고 ○ 2003회계연도 결산감사 결과보고 ○ 제22기 대차대조표, 손익계산서, 이익잉여금처분계산서(안)보고	원안접수 원안접수 원안접수 원안접수 원안접수	
제2차	2004.02.02	○ 제22기 영업보고서(안)보고 ○ 외부감사인 선임(안)	원안접수 원안가결	
제3차	2004.02.18	○ 2003년도 내부회계제도 운영실태 ○ 2003년도 내부회계관리제도 운영실태 평가 보고	원안접수 원안접수	
제4차	2004.03.03	○ 제22기 정기주주총회 의안 및 서류조사결과 보고 ○ 제22기 정기주주총회 감사보고서(안)보고 ○ 감사위원회의 내부감시장치 가동 현황에 대한 평가의견서 보고	원안접수 원안접수 원안접수	
제5차	2004.03.25	○ 감사위원회 위원장 선임(안)	이사 김종상	
제6차	2004.04.21	○ 2004년도 1/4분기 결산보고	원안접수	
제7차	2004.04.29	○ 2004년도 외부회계감사인 감사보수등 승인(안)	원안가결	
제8차	2004.05.27	○ 2003회계연도 외부회계감사 결과 보고	원안접수	
제9차	2004.06.24	○ 2003년도 Form 20-F(영문사업보고서)보고	원안접수	
제10차	2004.07.23	○ 2004회계연도 상반기 결산보고 ○ 2004년도 상반기 내부회계관리제도 운영실태보고	원안접수 원안접수	

다. 주주의 의결권 행사에 관한 사항

- (1) 집중투표제의 채택여부 : 채택
 ○ 2002년 완전민영화 실현에 따라 집중투표제 자동 도입
- (2) 서면투표제 또는 전자투표제의 채택여부 : 불채택
- (3) 소수주주권의 행사여부

행사자	소수주주권 내용	행사 사유	진행 경과	비고
지재식 외	정기 주주총회 목적사항에 대한 주주제안	사외이사 선임에 대한 후보 추천	정기주총에서 주주제안 후보자 낙선(집중투표 실시)	증권거래법 제191조의 14
지재식 외	집중투표 청구	이사선임에 대한 집중투표 청구	정기주총에서 주주제안 후보자 낙선(집중투표 실시)	증권거래법 제 191조의 18

라. 임원의 보수 등

- (1) 이사(사외이사 포함) 및 감사위원회 위원(감사)의 보수현황

구분	지급 총액	주총승인금액	1인당 평균 지급액	비고
이사 사외이사	536 백만원 보수없음	2,500 백만원 -	134 백만원 보수없음	기준연봉

※2004.6. 30일 기준 재직이사 4명에 대한 지급 총액
 1분기중 퇴임 상임이사 3명에 대한 퇴직금 210 백만원 포함

- (2) 임원에 대한 주식매수선택권 부여내역
 ○ 임원에 대한 주식매수선택권 부여내역은 I 회사의 개황. 4 주식의 총수 등
 마. 주식매수선택권을 참조

2. 관계회사등의 현황

가. 관계회사 및 자회사의 투자지분 현황

- KT에서 출자한 관계회사 및 자회사 (2004. 6. 30 현재)

회사명	보유주식수(주)	지분율(%)
케이티링커스(주) (구 :한국공중전화)	7,586,044	93.82
(주)케이티네트웍스(구 :(주)KT솔루션스)	4,980,000	100.00
케이티하이텔(주)(구 : 한국통신하이텔)	22,750,000	65.94
(주)케이티서브마린(구 : 한국해저통신)	1,617,000	36.92
케이티파워텔(주)(구 :한국통신파워텔)	7,771,418	44.85

(주)케이티프리텔 (구 : 한국통신프리텔)	89,640,088	48.10
KTAI(KT America, Inc.)	6,000	100.00
KTJ(KT Japan, Co., Ltd.)	12,856	100.00
KTPI(KT Philippines, Inc.)	744,476	100.00
NTC(New Telephone Company)	5,309,189	72.48
한국전화번호부(주)	1,360,000	34.00
MT(Mongolian Telecommunications)	10,348,111	40.00
KBS인터넷(주)(구 : (주)크레지오닷컴)	952,000	32.38
한국IT벤처투자(주)	1,800,000	27.95
케이티커머스(주)	266,000	19.00
KTC(KT China Co. Ltd)	-	100.00
한국디지털위성방송(주)	20,770,000	27.43

※1. 케이티커머스의 경우 KT 지분 19%,KT 하이텔 지분 81%

2. 케이티프리텔은 2004년 3월 9일 4,796,200 주(96,765백만원)를 이익잉여금으로 소각함에 따라 케이티프리텔에 대한 지분율이 46.9% 에서 48.1% 로 증가하였음.

나. 관계회사 및 자회사의 결산실적

회 사 명 : 케이티링크스(주)(구:한국공중전화)

고유번호 : 00156682

(단위 : 원)

구 분	2004년 반기	제16기	제15기
[유동자산]	36,898,728,611	32,917,997,939	28,128,819,186
· 당좌자산	34,625,178,614	29,441,772,875	24,933,542,255
· 재고자산	2,273,549,997	3,476,225,064	3,195,276,931
[고정자산]	120,215,528,020	113,294,623,719	104,930,209,901
· 투자자산	41,219,729,082	31,374,486,218	29,670,559,069
· 유형자산	78,725,910,946	81,697,323,764	74,877,411,256
· 무형자산	269,887,992	222,813,737	382,239,576
자산총계	157,114,256,631	146,212,621,658	133,059,029,087
[유동부채]	75,451,645,820	45,327,570,502	37,333,197,719
[고정부채]	23,088,726,837	14,621,687,174	10,600,628,351
부채총계	98,540,372,657	59,949,257,676	47,933,826,070
[자본금]	40,430,220,000	40,430,220,000	40,430,220,000
[자본잉여금]	21,212,548,510	21,212,548,510	21,212,548,510
· 자본준비금			
· 재평가적립금	-	-	-
[이익잉여금]	-3,068,884,536	24,620,595,472	23,482,434,507
[자본조정]	-	-	-
자본총계	58,573,883,974	86,263,363,982	85,125,203,017
매출액	88,726,093,830	181,054,451,016	173,026,384,463
영업이익	-36,632,342,602	2,515,924,354	13,024,580,400
경상이익	-37,558,221,979	1,865,975,526	11,001,531,312
당기순이익	-27,689,480,008	1,138,160,965	7,537,435,888

회 사 명 : (주)케이티네트웍스(구 : (주)KT솔루션스)

고유번호 : 00160117

(단위 : 원)

구 분	2004년 반기	제18기	제17기
[유동자산]	121,791,164,122	66,088,025,317	57,324,843,574
· 당좌자산	116,332,747,238	63,755,941,590	54,554,561,741
· 채고자산	5,458,416,884	2,332,083,727	2,770,281,833
[고정자산]	254,258,535,216	95,852,412,784	74,397,400,262
· 투자자산	82,473,766,519	57,493,270,034	41,189,854,644
· 유형자산	171,657,344,623	38,263,976,070	33,197,545,618
· 무형자산	127,424,074	95,166,680	10,000,000
자산총계	376,049,699,338	161,940,438,101	131,722,243,836
[유동부채]	204,330,822,007	71,685,964,693	40,814,873,414
[고정부채]	92,462,877,479	12,773,086,974	10,079,167,942
부채총계	296,793,699,486	84,459,051,667	50,894,041,356
[자본금]	49,800,000,000	49,800,000,000	49,800,000,000
[자본잉여금]			
· 자본준비금			
· 재평가적립금	-	-	-
[이익잉여금]	29,483,238,542	27,651,151,992	31,028,202,480
[자본조정]	-27,238,690	30,234,442	-
자본총계	79,255,999,852	77,481,386,434	80,828,202,480
매출액	113,913,592,195	172,726,244,611	185,942,297,496
영업이익	2,807,694,534	1,447,286,388	-2,705,322,298
경상이익	2,268,727,161	-3,377,050,488	465,988,158
당기순이익	1,867,850,196	-3,377,050,488	465,988,158

회 사 명 : 케이티하이텔(주) (구 : 한국통신하이텔)

고유번호 : 00260958

(단위 : 원)

구 분	2004년 반기	제13기	제12기
[유동자산]	101,548,196,181	111,695,477,398	159,029,225,699
· 당좌자산	101,546,720,763	111,693,629,111	158,864,225,699
· 채고자산	1,475,418	1,848,287	165,000,000
[고정자산]	97,698,632,052	98,965,435,701	64,917,473,518
· 투자자산	49,947,107,379	54,021,062,422	29,383,589,100
· 유형자산	42,451,252,018	40,210,084,792	32,888,362,650
· 무형자산	5,300,272,655	4,734,288,487	2,645,521,768
자산총계	199,246,828,233	210,660,913,099	223,946,699,217
[유동부채]	11,737,696,024	14,231,822,165	13,297,818,789
[고정부채]	769,073,378	883,403,000	583,475,000
부채총계	12,506,769,402	15,115,225,165	13,881,293,789
[자본금]	34,500,000,000	34,500,000,000	34,500,000,000
[자본잉여금]	202,482,440,432	202,482,440,432	202,482,440,432
· 자본준비금			
· 재평가적립금	-	-	-
[이익잉여금]	-42,175,937,166	-36,849,070,985	-19,016,548,470
[자본조정]	-8,066,444,435	-4,587,681,513	-7,900,486,534
자본총계	186,740,058,831	195,545,687,934	210,065,405,428
매출액	26,293,574,653	36,571,575,038	40,499,266,625
영업이익	-5,628,164,504	-3,983,382,892	-12,286,064,352
경상이익	-5,326,866,181	-17,832,522,515	-15,620,051,423
당기순이익	-5,326,866,181	-17,832,522,515	-15,620,051,423

회 사 명 : (주)케이티서브마린(구 : 한국해저통신)

고유번호 : 00225742

(단위 : 원)

구 분	2004년 반기	제9기	제8기
[유동자산]	39,836,467,412	51,430,270,969	50,708,580,962
· 당좌자산	37,900,416,029	49,711,450,302	49,013,047,036
· 재고자산	1,936,051,383	1,718,820,667	1,695,533,926
[고정자산]	30,208,758,317	16,354,278,790	16,324,633,009
· 투자자산	3,751,892,686	2,749,615,716	2,347,740,107
· 유형자산	26,240,198,966	13,362,996,407	13,976,892,902
· 무형자산	216,666,665	241,666,667	-
자산총계	70,045,225,729	67,784,549,759	67,033,213,971
[유동부채]	2,699,362,963	1,301,667,290	4,058,520,026
[고정부채]	2,659,401,280	2,703,748,884	3,379,838,859
부채총계	5,358,764,243	4,005,416,174	7,438,358,885
[자본금]	21,900,000,000	21,900,000,000	21,900,000,000
[자본잉여금]	12,855,942,051	12,855,942,051	12,855,942,051
· 자본준비금			
· 재평가적립금	-	-	-
[이익잉여금]	29,930,519,435	29,023,191,534	24,838,913,035
[자본조정]	-	-	-
자본총계	64,686,461,486	63,779,133,585	59,594,855,086
매출액	14,955,952,560	23,151,011,261	28,668,674,724
영업이익	1,448,737,083	2,302,993,757	7,545,501,077
경상이익	1,237,267,981	5,953,874,036	7,362,651,420
당기순이익	1,627,327,901	4,184,278,499	5,158,472,843

회 사 명 : 케이티파워텔(주)(구 : 한국통신파워텔)

고유번호 : 00187868

(단위 : 원)

구 분	2004년 반기	제18기	제17기
[유동자산]	112,965,052,786	65,630,288,791	49,765,686,701
· 당좌자산	104,388,908,874	61,524,817,885	42,770,279,454
· 채고자산	8,576,143,912	4,105,470,906	6,995,407,247
[고정자산]	108,316,175,056	106,955,258,959	81,642,720,419
· 투자자산	13,016,864,549	15,305,795,412	8,277,225,834
· 유형자산	92,061,537,491	88,291,349,819	73,352,956,773
· 무형자산	3,237,773,016	3,358,113,728	12,537,812
자산총계	221,281,227,842	172,585,547,750	131,408,407,120
[유동부채]	81,306,839,921	58,622,201,307	35,681,373,058
[고정부채]	47,337,772,184	26,957,197,126	17,273,911,443
부채총계	128,644,612,105	85,579,398,433	52,955,284,501
[자본금]	86,647,160,000	86,647,160,000	85,556,250,000
[자본잉여금]	313,123,516	40,987,711,187	41,034,296,982
· 자본준비금			
· 재평가적립금		-	-
[이익잉여금]	5,630,466,420	-40,674,587,671	-48,183,513,860
[자본조정]	45,865,801	45,865,801	46,089,497
자본총계	92,636,615,737	87,006,149,317	78,453,122,619
매출액	75,782,831,167	114,946,600,560	69,605,821,488
영업이익	4,966,586,949	6,348,083,846	-6,805,720,557
경상이익	5,630,466,420	7,508,926,189	-2,991,242,308
당기순이익	5,630,466,420	7,508,926,189	-2,991,242,308

회 사 명 : (주)케이티프리텔 (구 : 한국통신프리텔)

고유번호 : 00244871

(단위 : 원)

구 분	2004년 반기	제7기	제6기
[유동자산]	1,530,517,708,448	1,112,195,441,209	1,315,195,596,401
· 당좌자산	1,307,612,274,023	948,549,674,536	1,170,786,558,211
· 채고자산	222,905,434,425	163,645,766,673	144,409,038,190
[고정자산]	6,636,037,880,738	6,479,692,732,423	6,718,031,439,433
· 투자자산	678,726,772,067	572,112,423,203	2,049,758,985,958
· 유형자산	4,770,295,148,581	4,677,035,101,346	4,657,319,273,618
· 무형자산	1,187,015,960,090	1,230,545,207,874	10,953,179,857
자산총계	8,166,555,589,186	7,591,888,173,632	8,033,227,035,834
[유동부채]	2,447,344,103,554	2,315,691,286,445	2,814,675,799,426
[고정부채]	2,677,320,742,206	2,135,062,538,747	2,652,926,837,410
부채총계	5,124,664,845,760	4,450,753,825,192	5,467,602,636,836
[자본금]	955,702,595,000	955,702,595,000	920,290,215,000
[자본잉여금]	1,325,488,704,519	1,325,488,704,519	1,132,834,239,819
· 자본준비금			
· 재평가적립금	-	-	-
[이익잉여금]	846,541,641,110	946,898,370,132	542,644,276,122
[자본조정]	-85,842,197,203	-86,955,321,211	-30,144,331,943
자본총계	3,041,890,743,426	3,141,134,348,440	2,565,624,398,998
매출액	2,934,266,309,807	5,076,344,573,823	5,353,072,721,356
영업이익	200,373,115,474	781,775,451,478	844,190,771,052
경상이익	101,268,823,517	459,083,662,455	612,442,962,532
당기순이익	92,080,218,180	407,426,360,520	532,163,290,451

회 사 명 : KTAI(주)

고유번호 : -

(단위 : 원)

구 분	2004년 반기	제 11 기	제 10기
[유동자산]	3,772,271,964	3,393,627,323	4,407,832,787
· 당좌자산	3,772,271,964	3,393,627,323	4,407,832,787
· 재고자산	-	-	
[고정자산]	2,201,593,286	2,541,127,909	2,901,089,509
· 투자자산	39,185,000	76,174,091	-
· 유형자산	2,162,408,286	2,464,953,818	2,901,089,509
· 무형자산	-	-	
자산총계	5,973,865,250	5,934,755,231	7,308,922,296
[유동부채]	2,842,497,188	2,847,027,499	4,312,244,936
[고정부채]	-	-	-
부채총계	2,842,497,188	2,847,027,499	4,312,244,936
[자본금]	4,781,600	4,781,600	4,781,600
[자본잉여금]	4,777,782,950	4,777,782,950	4,777,782,950
· 자본준비금	-		
· 재평가적립금	-	-	-
[이익잉여금]	-4,515,890,167	-4,678,333,142	-4,775,377,170
[자본조정]	2,864,693,679	2,983,496,324	2,989,489,980
자본총계	3,131,368,062	3,087,727,732	2,996,677,360
매출액	4,820,843,552	8,976,445,691	11,328,857,688
영업이익	261,014,720	158,265,232	301,447,468
경상이익	287,872,563	192,472,980	479,167,631
당기순이익	162,442,790	97,044,028	293,102,832

회 사 명 : KTJ(주)

고유번호 : -

(단위 : 원)

구 분	2004년 반기	제5기	제4기
[유동자산]	4,599,325,313	4,559,180,227	4,664,576,784
· 당좌자산	4,599,325,313	4,559,180,227	4,541,039,532
· 재고자산	-	-	123,537,252
[고정자산]	707,613,041	881,964,056	1,454,585,859
· 투자자산	55,017,608	60,847,243	104,809,347
· 유형자산	567,275,273	702,713,857	1,176,689,295
· 무형자산	85,320,161	118,402,956	173,087,217
자산총계	5,306,938,354	5,441,144,283	6,119,162,643
[유동부채]	6,533,242,750	6,528,887,171	6,854,607,328
[고정부채]	-	328,605,535	-
부채총계	6,533,242,750	6,857,492,706	6,854,607,328
[자본금]	6,585,757,232	6,585,757,232	6,585,757,232
[자본잉여금]	-	-	-
· 자본준비금	-	-	-
· 재평가적립금	-	-	-
[이익잉여금]	-7,765,480,253	-7,886,586,349	-7,331,620,817
[자본조정]	-46,581,375	-115,519,305	10,418,900
자본총계	-1,226,304,396	-1,416,348,422	-735,444,685
매출액	1,961,225,057	2,780,437,818	8,781,554,159
영업이익	5,397,918	-406,043,668	-2,871,036,333
경상이익	8,567,437	-554,965,532	-4,191,956,211
당기순이익	8,567,437	-554,965,532	-4,191,956,211

회 사 명 : KTPI(주)

고유번호 : -

(단위 :원)

구 분	2004년 반기	제10기	제9기
[유동자산]	130,926,997	4,991,787,398	356,646,952
· 당좌자산	130,926,997	4,991,787,398	356,646,952
· 재고자산	-	-	-
[고정자산]	19,740,732,198	22,299,542,708	59,276,097,265
· 투자자산	19,538,472,166	22,080,972,187	59,032,145,619
· 유형자산	202,260,032	218,570,522	243,951,646
· 무형자산	-	-	-
자산총계	19,871,659,195	27,291,330,107	59,632,744,217
[유동부채]	84,223,022,337	15,248,200,103	14,965,316,418
[고정부채]	-	71,587,311,168	71,566,694,557
부채총계	84,223,022,337	86,835,511,271	86,532,010,975
[자본금]	2,480,610,000	2,480,610,000	2,480,610,000
[자본잉여금]	1,427	1,427	1,427
· 자본준비금	-	-	-
· 재평가적립금	-	-	-
[이익잉여금]	-73,896,940,759	-65,889,299,592	-31,397,087,627
[자본조정]	7,064,966,190	3,864,507,002	2,017,209,442
자본총계	-64,351,363,142	-59,544,181,164	-26,899,266,758
매출액	147,103,706	271,378,632	1,198,231,256
영업이익	14,834,179	-27,192,542	-4,389,668,918
경상이익	-8,007,641,167	-34,492,211,965	-21,134,265,821
당기순이익	-8,007,641,167	-34,492,211,965	-21,134,265,821

회 사 명 : NTC(주)

고유번호 : -

(단위 : 원)

구 분	2004년 반기	제22기	제21기
[유동자산]	22,958,396,996	17,690,819,661	7,280,173,916
· 당좌자산	22,091,068,138	16,738,568,661	6,465,437,228
· 재고자산	867,328,858	952,251,000	814,736,688
[고정자산]	56,167,843,355	52,099,451,306	43,914,014,727
· 투자자산	1,448,735,143	235,013,151	-
· 유형자산	53,326,888,212	50,283,644,000	43,008,066,845
· 무형자산	1,392,220,000	1,580,794,154	905,947,882
자산총계	79,126,240,351	69,790,270,966	51,194,188,643
[유동부채]	7,128,849,833	6,372,660,131	6,490,786,075
[고정부채]	6,759,412,500	5,989,000,000	8,402,800,000
부채총계	13,888,262,333	12,361,660,131	14,893,586,075
[자본금]	44,488,326,376	51,614,516,056	51,614,516,056
[자본잉여금]	7,126,189,680	-	-
· 자본준비금	-	-	-
· 재평가적립금	-	-	-
[이익잉여금]	36,105,197,192	23,476,019,413	3,272,504,815
[자본조정]	-22,481,735,230	-17,661,924,634	-18,586,418,303
자본총계	65,237,978,018	57,428,610,835	36,300,602,568
매출액	35,868,724,950	51,244,291,700	26,654,167,199
영업이익	20,755,856,858	26,931,691,919	10,042,222,252
경상이익	21,524,951,067	27,521,467,824	7,537,528,594
당기순이익	15,986,906,798	20,203,514,598	3,987,352,880

회 사 명 : 한국전화번호부(주)

고유번호 : 00159306

(단위 : 원)

구 분	2004년 반기	제39기	제38기
[유동자산]	47,770,519,213	36,557,259,235	43,358,892,472
· 당좌자산	47,672,349,482	36,529,351,793	43,270,571,566
· 재고자산	98,169,731	27,907,442	88,320,906
[고정자산]	16,366,592,922	18,909,476,214	25,214,489,168
· 투자자산	8,065,083,596	10,009,604,852	7,278,035,347
· 유형자산	620,154,701	630,790,673	8,963,352,706
· 무형자산	7,681,354,625	8,269,080,689	8,973,101,115
자산총계	64,137,112,135	55,466,735,449	68,573,381,640
[유동부채]	27,342,216,800	23,615,507,240	34,393,807,255
[고정부채]	10,607,246,656	6,585,651,835	9,306,106,728
부채총계	37,949,463,456	30,201,159,075	43,699,913,983
[자본금]	20,000,000,000	20,000,000,000	20,000,000,000
[자본잉여금]	-	-	-
· 자본준비금			
· 재평가적립금	-	-	-
[이익잉여금]	6,187,648,679	5,265,576,374	4,873,467,657
[자본조정]	-	-	-
자본총계	26,187,648,679	25,265,576,374	24,873,467,657
매출액	24,772,672,204	54,925,679,180	60,460,841,556
영업이익	-1,903,528,407	126,861,254	2,028,164,676
경상이익	-965,351,285	392,108,717	879,712,750
당기순이익	-965,351,285	392,108,717	530,837,614

회 사 명 : M.T.

고유번호 : -

(단위 :원)

구 분	2004년 반기	제9기	제8기
[유동자산]	11,669,733,885	9,486,707,820	9,946,684,099
· 당좌자산	10,016,872,225	7,675,540,728	7,884,959,987
· 재고자산	1,652,861,660	1,811,167,092	2,061,724,112
[고정자산]	16,671,738,879	15,597,145,534	17,616,581,397
· 투자자산	2,082,331,917	2,131,148,943	1,377,674,942
· 유형자산	14,589,406,961	13,465,996,591	16,238,906,454
· 무형자산		-	-
자산총계	28,341,472,764	25,083,853,354	27,563,265,496
[유동부채]	5,965,929,558	4,632,382,559	5,153,113,750
[고정부채]	630,644,080	1,766,057,175	1,922,138,888
부채총계	6,596,573,638	6,398,439,734	7,075,252,638
[자본금]	4,345,712,161	4,345,712,161	4,345,712,161
[자본잉여금]			
· 자본준비금			
· 재평가적립금			
[이익잉여금]	28,666,835,941	25,221,089,750	25,230,261,069
[자본조정]	-11,267,648,976	-10,881,388,291	-9,087,960,373
자본총계	21,744,899,126	18,685,413,620	20,488,012,858
매출액	16,877,385,080	28,927,323,565	34,955,630,226
영업이익	4,156,886,321	2,694,287,544	7,247,176,478
경상이익	3,649,687,717	2,303,348,766	6,930,297,125
당기순이익	3,649,687,717	1,096,264,007	3,651,397,858

회 사 명 : KBS인터넷㈜(구 : (주)크레지오닷컴)

고유번호 : 00310271

(단위 : 원)

구 분	2004년 반기	제4기	제3기
[유동자산]	10,694,755,296	9,378,223,802	9,107,957,118
· 당좌자산	10,619,292,161	9,184,286,970	8,467,552,347
· 재고자산	75,463,135	193,936,832	640,404,771
[고정자산]	3,093,263,984	2,832,004,941	2,458,737,852
· 투자자산	551,522,000	556,574,000	1,041,816,000
· 유형자산	2,292,273,084	2,118,179,989	1,103,337,944
· 무형자산	249,468,900	157,250,952	313,583,908
자산총계	13,788,019,280	12,210,228,743	11,566,694,970
[유동부채]	7,419,719,142	6,442,360,791	389,942,446
[고정부채]	1,906,092,699	1,407,363,502	4,364,573,169
부채총계	9,325,811,841	7,849,724,293	4,754,515,615
[자본금]	14,700,000,000	14,700,000,000	14,700,000,000
[자본잉여금]			-
· 자본준비금			
· 재평가적립금			-
[이익잉여금]	-10,237,792,561	-10,339,495,550	-7,887,820,645
[자본조정]			-
자본총계	4,462,207,439	4,360,504,450	6,812,179,355
매출액	7,162,927,035	10,756,780,321	6,041,805,137
영업이익	184,741,279	-1,815,030,577	-1,844,483,480
경상이익	101,702,989	-2,371,034,905	-1,829,983,609
당기순이익	101,702,989	-2,371,034,905	-1,829,983,609

회 사 명 : 한국아이티벤처투자(주)

고유번호 : 00307213

(단위 : 원)

구 분	2004년 반기	제5기	제4기
[유동자산]	9,458,398,198	6,390,593,962	1,404,630,578
· 당좌자산	9,458,398,198	6,390,593,962	1,404,630,578
[창업투자자산]	26,582,685,353	27,787,860,578	35,192,178,969
[고정자산]	4,936,531,025	6,164,522,597	5,833,096,926
· 투자자산	4,899,210,244	6,126,564,287	5,741,683,201
· 유형자산	37,320,781	37,958,310	73,624,325
· 무형자산	-	-	17,789,400
자산총계	40,977,614,576	40,342,977,137	42,429,906,473
[유동부채]	8,347,034,022	2,623,411,954	5,565,203,355
[고정부채]	79,100,000	4,277,413,000	4,399,275,000
부채총계	8,426,134,022	6,900,824,954	9,964,478,355
[자본금]	32,200,000,000	32,200,000,000	32,200,000,000
[자본잉여금]			
· 자본준비금			
· 재평가적립금	-	-	-
[이익잉여금]	3,861,649,800	3,219,773,762	1,664,434,564
[자본조정]	-3,510,169,246	-1,977,621,579	-1,399,006,446
자본총계	32,551,480,554	33,442,152,183	32,465,428,118
매출액	1,856,237,338	5,617,126,155	6,805,727,999
영업이익	590,172,757	1,831,300,851	-11,966,806,506
경상이익	590,151,296	1,855,339,198	-11,971,017,064
당기순이익	590,151,296	1,555,339,198	-10,533,471,830

회 사 명 : 케이티커머스(주)

고유번호 : 00455307

(단위 : 원)

구 분	2004년 반기	제2기	제1기
[유동자산]	17,817,672,249	16,533,443,259	12,467,769,687
· 당좌자산	17,562,533,353	16,343,003,629	12,467,769,687
· 재고자산	255,138,896	190,439,630	-
[고정자산]	2,996,191,701	3,289,026,070	3,495,843,530
· 투자자산	578,982,293	580,469,154	10,160,000
· 유형자산	1,403,482,028	1,569,806,606	3,402,235,525
· 무형자산	1,013,727,380	1,138,750,310	83,448,005
자산총계	20,813,863,950	19,822,469,329	15,963,613,217
[유동부채]	19,116,542,774	16,950,817,464	9,642,020,049
[고정부채]	630,666,910	406,203,599	433,983,845
부채총계	19,747,209,684	17,357,021,063	10,076,003,894
[자본금]	7,000,000,000	7,000,000,000	7,000,000,000
[자본잉여금]	-	-	-
· 자본준비금			
· 재평가적립금	-	-	-
[이익잉여금]	-5,927,656,454	-4,530,289,315	-1,112,390,677
[자본조정]	-5,689,280	-4,262,419	-
자본총계	1,066,654,266	2,465,448,266	5,887,609,323
매출액	7,393,111,298	8,257,823,226	14,534,502,582
영업이익	-1,359,053,502	-2,173,650,814	-1,128,481,338
경상이익	-1,397,367,139	-3,334,450,633	-1,112,390,677
당기순이익	-1,397,367,139	-3,334,450,633	-1,112,390,677

회 사 명 : KT China Co. Ltd

고유번호 : -

(단위 : 원)

구 분	2004년 반기	제1기	
[유동자산]	1,158,465,728	1,115,438,321	
· 당좌자산	1,158,465,728	1,115,438,321	
· 재고자산	-	-	
[고정자산]	284,701,916	270,012,983	
· 투자자산	179,391,737	176,374,895	
· 유형자산	103,337,981	90,470,529	
· 무형자산	1,972,198	3,167,559	
자산총계	1,443,167,644	1,385,451,303	
[유동부채]	197,927,165	44,923,987	
[고정부채]	-	-	
부채총계	197,927,165	44,923,987	
[자본금]	1,244,600,000	1,244,600,000	
[자본잉여금]	-	-	
· 자본준비금	-	-	
· 재평가적립금	-	-	
[이익잉여금]	98,527,368	143,706,864	
[자본조정]	-97,886,889	-47,779,548	
자본총계	1,245,240,479	1,340,527,316	
매출액	1,226,247,238	1,325,546,115	
영업이익	146,018,074	145,596,658	
경상이익	137,108,102	147,409,942	
당기순이익	88,190,235	143,706,864	

회 사 명 : 한국디지털위성방송

고유번호 : 00349097

(단위 : 원)

구 분	2004년 반기	제3기	제2기
[유동자산]	401,629,316,660	362,957,243,389	384,496,296,573
· 당좌자산	385,843,515,090	347,194,569,195	375,128,688,278
· 재고자산	15,785,801,570	15,762,674,194	11,367,608,295
[고정자산]	208,849,531,389	197,572,392,811	146,287,477,488
· 투자자산	64,586,032,707	52,640,614,593	25,073,733,862
· 유형자산	112,981,072,823	113,559,174,428	92,703,042,081
· 무형자산	31,282,425,859	31,372,603,790	28,510,701,545
자산총계	610,478,848,049	560,529,636,200	532,783,774,061
[유동부채]	155,092,829,328	218,941,262,074	81,221,570,068
[고정부채]	394,766,911,921	206,212,430,425	255,550,650,053
부채총계	549,859,741,249	425,153,692,499	336,772,220,121
[자본금]	378,582,685,000	378,582,685,000	300,000,000,000
[자본잉여금]	55,527,963,802	55,527,963,802	24,568,312,709
· 자본준비금			
· 재평가적립금	-	-	-
[이익잉여금]	-372,316,065,863	-297,003,459,002	-128,556,758,769
[자본조정]	-1,175,476,139	-1,731,246,099	0
자본총계	60,619,106,800	135,375,943,701	196,011,553,940
매출액	113,805,049,275	149,630,759,999	63,534,958,208
영업이익	-70,128,996,920	-164,784,599,279	-122,811,012,433
경상이익	-75,312,606,861	-168,446,700,233	-116,187,799,767
당기순이익	-75,312,606,861	-168,446,700,233	-116,187,799,767

** 일부관계사의 경우 결산 미확정에 따라 가결산재무제표 사용

3. 타법인출자 현황

[구분 : 관계회사]

(단위 :주,%,백만원)

구분	계정과목	법인명 또는 중목명	기초잔액			증감내역		기말잔액			적요		배당금 수익	비고
			수량	지분율	취득원가	수량	취득원가	수량	지분율	취득원가	취득(처분)일자	원인		
국내	지분법적용투자주식	케이티파워텔(주)	7,771,418	44.85	55,135	-	-	7,771,418	44.85	55,135				
"	"	(주)케이티네트웍스	4,980,000	100	49,800	-	-	4,980,000	100	49,800				
"	"	케이티링커스(주)	7,586,044	93.82	50,861	-	-	7,586,044	93.82	50,861				
"	"	케이티하이텔(주)	22,750,000	65.94	67,780	-	-	22,750,000	65.94	67,780				
"	"	(주)케이티서브마린	1,617,000	36.92	8,085	-	-	1,617,000	36.92	8,085				
"	"	(주)케이티프리텔	89,640,088	46.9	3,463,803	-	-	89,640,088	48.1	3,463,803	2004.3.9	자기주식소각		
"	"	케이티커	266,000	19	1,330	-	-	266,000	19	1,330				

		머스 (주)												
	"	한국 전화 번호 부(주)	1,360,000	34	6,800	-	-	1,360,000	34	6,800				
	"	Mog olian Tele com muni catio ns(몽 고)	10,348,111	40	3,450	-	-	10,348,111	40	3,450				
	"	한국 디지 털위 성방 송(주)	20,770,000	27.43	131,890	-	-	20,770,000	27.43	131,890				
	"	한국 IT벤 치투 자(주)	1,800,000	27.95	9,000	-	-	1,800,000	27.95	9,000				
	"	KBS 인터 넷(주)	952,000	32.38	4,760	-	-	952,000	32.38	4,760				
해 외	"	KT Ame rica, Inc.(미국)	6,000	100	4,783	-	-	6,000	100	4,783				
	"	KT Phili ppin es, Inc.(필리 핀)	744,476	100	2,481	-	-	744,476	100	2,481				
	"	New Tele phon	5,309,189	72.48	33,064	-	-	5,309,189	72.48	33,064				

		e Com pany Inc.(러시 아)											
"	KT Japa n Co.,L td.(일본)	12,856	100	6,586	-	-	12,856	100	6,586				
"	KT Chin a Co.,L td.(중국)	-	100	1,245	-	-	-	100	1,245				
합 계		175,913, 182		3,900,85 3	-	-	175,913,1 82		3,900,8 53				

[구분 : 기타의 타법인출자]

(단위 : 주, %, 백만원)

계 정 과 목	법인명 또는 종 목명	기초잔액			증감내역		기말잔액			적요		배당금 수익	비 고
		수량	지분 율	취득원 가	수량	취득원가	수량	지분 율	취득원 가	취득(처 분)일자	원인		
매 도 가 능 증 권	New Skies Satellite N.V.	1,856,060	1.4	12,747	-	3,831	1,856,060	1.4	16,578		평가이익	65	
"	케이쓰리 아이(주)	60,000	13	300	-	-	60,000	13	300				
"	한국정보 인증(주)	400,000	9.4	2,000	-	-	400,000	9.4	2,000				
"	리얼텔레 콤(주)	313,415	7.8	721	-	-	313,415	7.8	721				

"	(주)포테이토	40,000	6.7	200	-	-	40,000	6.7	200				
"	미래에셋증권(주)	1,000,000	4.4	5,000	-	-	1,000,000	4.4	5,000				400
	Inmarsat Ventures plc.	229,407	2.3	15,015	-229,407	-15,015	-	-	-	2004.1.5	처분		
	Inmarsat Group Holdings Ltd					652		2.3	652	2004.1.5	취득		
"	New ICO Global communications Ltd.	109,553	0.1	617	-	-	109,553	0.1	617				
"	Intelsat Ltd.	-	0.7	6,222	-	-	-	0.7	6,222				
"	(주)대구 시민프로 축구단	60,000	1	300	-	-	60,000	1	300				
"	국민신용정보(주)	85,150	13	1,202	-	-	85,150	13	1,202				
	온세통신(주)	-	-	-	617,279	1,576	617,279	2.2	1,576	2004.3.1	채권채무조정		
"	KT사내 벤처제 1호투자 조합출자금	3,303	89.3	3,303	-	-	3,303	89.3	3,303				
"	KT사내 벤처제 2호투자 조합출자금	-	90	3,000	-	2,000	-	94.4	5,000	2004.6.9	증자 참여	4,000	
"	소프트웨어공제조합출자금	1,000	1.4	1,000	-	-	1,000	1.4	1,000				

"	RJK출자금	-	10	307	-	-	-	10	307				
"	한국통신 전략제 1호펀드 출자금	140	70	14,000	-	-	140	70	14,000				
"	정보통신 공제조합 출자금	-	0.1	16	-	-	-	0.1	16				
"	KIF투자 조합출자 금	-	23.3	70,000	-	-	-	23.3	70,000				
"	SKYLIF E콘텐츠 투자조합 출자금	-	22.5	4,500	-	-	-	22.5	4,500				
"	한국전력 인기솔인 협회	-	0.2	20	-	-	-	0.2	20				
지 분 법 적 용 투 자 주 식	한국통신 산업개발 (주)	152,000	19	760	-	-	152,000	19	760				
"	(주)케이티 인포텍 (구:한국 통신기술 (주))	301,081	15.6	3,011	-150,540	-	150,541	15.6	3,011	2004.6			감 자
"	한국인포 서비스(주)	570,000	19	2,850	-	-	570,000	19	2,850				
"	한국인포 데이터(주)	760,000	19	3,800	-	-	760,000	19	3,800				
"	케이티아 이시시 (주)	19,000	19	95	-	-	19,000	19	95				

"	㈜뱅크타운	38,000	19	190	-	-	38,000	19	190				
"	㈜엔투비	500,000	15.63	2,500	-	-	500,000	15.63	2,500				
	합계	6,498,109		153,676	237,332	-6,956	6,735,441		146,720			4,465	

	-	-	-	-	-	-
합 계						

다. 소유자별 분포

2004년 06월 30일 현재

구 분	주주수	비 율	주식수	비 율	비 고
정 부	25	0.02	86,689	0.03	
정부관리기업체	7	0.01	22,630	0.00	
증 권 회 사	35	0.02	774,334	0.27	
보 험 회 사	14	0.01	597,246	0.20	
투자신탁회사	58	0.04	687,013	0.24	
은 행	198	0.16	17,034,471	5.98	
종합금융회사	12	0.01	85,328	0.03	
상호저축은행	2	0.00	398,900	0.14	
기 타 법 인	403	0.33	76,846,806	26.98	
개 인	119,781	98.79	49,136,818	17.25	
외 국 인	703	0.57	139,179,165	48.86	
합 계	121,238	100.0	284,849,400	100.0	

- ※ 1. 명의개서 대행기관 자료, 해외DR주주는 위탁기관인 CitiBank 1인으로 계산됨
 2. 우리사주 조합의 경우 기타법인에 편입
 3. 단기금융기관(4개기관)은 종합금융에 편입

라. 소액주주, 최대주주 및 기타주주 합계

2004년 06월 30일 현재

구 분	주주수	비 율	주식수	비 율	비 고
소액주주 합계	121,232	99.99	88,218,398	30.97	
소액주주(법인)	752	0.62	16,802,281	5.89	

소액주주(개인)	120,480	99.37	71,416,117	25.07	
최대주주	1	0.00	8,525,528	2.99	
기타주주 합계	5	0.00	188,105,474	66.03	
기타주주(법인)	3	0.00	71,209,494	25.00	
기타주주(개인)	2	0.00	116,895,980	41.03	
합계	121,238	100.0	284,849,400	100.0	

※ 명의개서 대행기관 자료

2. 주식사무

정관상 신주인수권의 내용	결산일	12월 31일	정기주주총회
매결산기종료후 3개월 이내			주권의 종류
명의개서대리인	주주의 특전	공고게재신문	서울신문 매일경제 한국경제

3. 최근 6개월간의 주가 및 주식 거래실적

가. 국내증권시장

(단위 :원,주)

종류		2004.1월	2004.2월	2004.3월	2004.4월	2004.5월	2004.6월
보통주	최고	47,550	45,000	44,500	42,150	41,700	40,250
	최저	44,100	43,000	42,250	40,200	35,900	38,100
월간거래량		1,076,133	763,423	530,618	560,306	726,813	494,505

주1) 최고/최저가는 종가기준임

주2) 월간 거래량은 일평균 거래량임

사장 (상근)	등기임원	이용경	1943.6.11	<ul style="list-style-type: none"> ○ 서울대 전자공학과 졸 ○ University of California at Berkeley 공학박사 ○ 한국통신 연구개발본부장 ○ 케이티프리텔 대표이사 사장 	대표이사	6,195	-	-
"	등기임원	김우식	1954.5.17	<ul style="list-style-type: none"> ○ 충남대 전자공학과 졸 ○ 충남대 대학원 전자공학과 ○ KT 사업개발단 통신망관리국장 ○ KTF 부사장 	Business Market 본부장	500	-	-
"	등기임원	이상훈	1955.1.24	<ul style="list-style-type: none"> ○ 서울대 전기공학과 졸 ○ 미 펜실베니아대 전기공학박사 ○ KT 통신망연구소장 ○ KT 연구개발본부장 	기간망 본부장	1,731	-	-
"	등기임원	노희창	1952.7.29	<ul style="list-style-type: none"> ○ 진해전화국장 ○ 비서실장 ○ 워싱턴사무소장 ○ 기획조정실 출자관리팀장 ○ 사업협력실장 	기획조정 실장	400	-	2004.3.12 정기주총에서 신규선임
사외이사	등기임원	박성득	1939.7.20	<ul style="list-style-type: none"> ○ 성균관대 물리학과 ○ 한양대 산업대학원 공학석사 ○ 기술고시합격 ○ 정통부 차관 ○ 한국전산원장 ○ 전자신문사 사장(현) 		-	-	2004.3.12 정기주총에서 재선임
"	등기임원	임주환	1949.2.9	<ul style="list-style-type: none"> ○ 서울대학교 공과대학 ○ Braunschweig 공대박사 ○ 독일 Braunschweig 공대 통신시스템 연구원 ○ 한국전자통신연구소 교환 전송기술 연구소장 ○ 한국전자통신연구원장(현) 		-	-	-
"	등기임원	문국현	1949.1.12	<ul style="list-style-type: none"> ○ 한국외국어대학 영어과 ○ 서울대 경영대학 석사 ○ 유한킴벌리 부사장 ○ 유한킴벌리 사장(현) 		-	-	-
"	등기임원	스튜어트 솔로몬	1949.7.17	<ul style="list-style-type: none"> ○ 미국 시라큐스대 경제학과 ○ 메트라이프생명(한국) 부사장 ○ 메트라이프생명(한국) 사장(현) 		-	-	-
"	등기임원	김종상	1946.9.1	<ul style="list-style-type: none"> ○ 서울대 법학과 	감사위원	-	-	-

				<ul style="list-style-type: none"> ○ 건국대 경영학 박사 ○ 부산지방국세청장 ○ 대한항공 사외이사(현) ○ 세일세무회계법인 대표(현) 	회위원			
"	등기임원	김도환	1959.5.27	<ul style="list-style-type: none"> ○ 성균관대 경영학 ○ 노스웨스턴대 경영학 박사 ○ 정통부 심사평가위원회 위원 ○ KISDI 연구위원 ○ 세종대학교 경영학과 교수(현) 	감사위원 회위원	-	-	-
"	등기임원	윤정로	1954.7.21	<ul style="list-style-type: none"> ○ 서울대학교 사회학 학사 ○ 서울대학교 대학원 사회학 석사 ○ 미국 하버드대학교 사회학 박사 ○ 국가과학기술자문회의 위원 ○ IT 전략 연구원 이사 ○ KAIST 인문사회과학부 교수 	감사위원 회위원	-	-	2004. 3.12 정기주 총에서 선임
"	등기임원	김건식	1955.1.10	<ul style="list-style-type: none"> ○ 서울대 법대 법학과 학사 ○ 서울대 법대 법학석사 ○ 미국 하버드 법대 졸업 ○ 미국 워싱턴주립대 법학박사 ○ 금융감독위원회 회계감리위원 ○ 김&장 법률 사무소 ○ 서울대 법대 교수(현) 	감사위원 회위원	-	-	2004. 3.12 정기주 총에서 선임
반기보수총액 : 536 백만원(2004.6.30일 기준 재직이사 4인, 1분기 퇴임 상임이사 3인에 대한 퇴직금 210백만원 포함)								
1인당 평균보수액 : 134 백만원								

[비등기임원]

직명	성명	생년월일	담당업무	주요약력
전무	최문기	50.10.2	마케팅본부장	<ul style="list-style-type: none"> ○ 서울대 경제학과 ○ 기획조정실 기획조정국장 ○ 조달본부장 ○ KTH 사장
전무	윤종록	57.12.17	신사업기획본부장	<ul style="list-style-type: none"> ○ 연세대 ○ KTAI 사장 ○ 인터넷사업단장
전무	박부권	51.1.20	품질경영실장	<ul style="list-style-type: none"> ○ 한양대 ○ 홍보실장 ○ 대구본부장
상무	홍원표	60.2.8	교육과전	<ul style="list-style-type: none"> ○ 서울대 전자공학과 ○ 무선통신개발단 무선망종합팀장

				○ KTF 상무
상무	신병곤	56.6.5	수도권강북본부장	○ 육사 ○ 비서실장 ○ 충북본부장
상무보	강태풍	55.1.27	기획조정팀장	○ 연세대 경영학 석사 ○ 강북전화국장 ○ 민영화추진단 제휴추진팀장
상무	김한석	56.1.12	글로벌사업단장	○ 인디애나대학원 ○ 민영화추진단장 ○ 경영연구소장
상무보	맹수호	59.10.16	경영연구소장	○ 성균관대 ○ 서울대대학원 경영학과 ○ 재무실 자금팀장 ○ 민영화추진단장
상무보	김동훈	51.3.20	전북본부장	○ 서울산업대 ○ 기획조정실 기획예산팀장 ○ 홍보실 홍보팀장 ○ 사업지원단장
상무	서정수	58.1.10	재무관리실장	○ 성균관대 ○ 민영화추진단 제휴추진팀장 ○ 글로벌사업단장 ○ 민영화추진단장
상무보	신경춘	55.3.29	통화사업단장 특수사업단장	○ 고려대 경영학 석사 ○ 마케팅본부 지능망사업팀장 ○ 고객센터본부 고객센터 기획팀장
상무	김요동	55.12.16	충남본부장	○ 한양대 ○ 인터넷사업단장 ○ 통신망관리단장
상무	서광주	57.3.20	차세대휴대인터넷사업 본부장	○ 한양대 ○ 네트워크본부 전송팀장
상무	윤명상	50.8.12	IT본부장	○ 연세대 ○ 멀티미디어연구소장 ○ 무선통신연구소장 ○ 정보시스템본부장
상무	조영현	49.3.6	기술조사평가단장	○ 연세대 대학원 ○ 연구개발본부 연구사업팀장 ○ 통신망연구소장 ○ 운용시스템연구소장
상무보	임덕래	55.3.20	SI/NI 사업단장	○ 한양대 대학원

				<ul style="list-style-type: none"> ○ 마케팅본부 마케팅전략팀장 ○ 서비스개발연구소장
상무	노태석	54.10.25	고객서비스본부장	<ul style="list-style-type: none"> ○ 한국과학기술원 산업경영 박사 ○ IMT 사업추진본부 사업전략팀장 ○ 부산본부장 ○ 품질경영실장
상무보	한동훈	59.9.12	강원본부장	<ul style="list-style-type: none"> ○ Arizona State 대 전기공학 석사 ○ 초고속통신추진본부 영상사업국장 ○ 네트워크본부 데이터통신팀장
상무보	김성만	56.10.3	망관리 지원단장	<ul style="list-style-type: none"> ○ 항공대 통신공학과 ○ 조달본부 전송품질팀장 ○ 솔루션사업단 솔루션 기획팀장
상무보	이욱기	58.12.18	컨버전스사업단장	<ul style="list-style-type: none"> ○ 부산대 전기기계공학과 ○ 남인천전화국장 ○ 마케팅본부 접속사업/초고속팀장
상무보	선명규	48.9.26	전남본부장	<ul style="list-style-type: none"> ○ 전남대 대학원 ○ 제주사업단장
상무보	김덕겸	57.9.11	대구본부장	<ul style="list-style-type: none"> ○ 서강대 경영대학원 ○ 기업영업단 기획팀장 ○ 재무관리실 재무기획팀장
상무보	김영환	58.2.13	교육과전	<ul style="list-style-type: none"> ○ 경북대 ○ 인터넷사업단 응용사업팀장 ○ e-biz사업본부 기업솔루션사업팀장
상무보	이중수	55.1.7	충북본부장	<ul style="list-style-type: none"> ○ 고려대 ○ 감사실 특별감사팀장 ○ 감사실장
상무	김기열	56.8.14	감사실장	<ul style="list-style-type: none"> ○ 한양대 통신공학과 ○ 사업지원단장 ○ KTF 기획조정실장 ○ 인재개발원장
상 무	박희권	55.1.4	인력관리실장	<ul style="list-style-type: none"> ○ 서울대 국제경제학과 ○ 인력관리실 인사팀장
상무보	이병우	56.10.18	홍보실장	<ul style="list-style-type: none"> ○ 연세대 대학원 경영학과 ○ 연구개발본부 경영연구단 ○ 마케팅본부 고객지원팀장
상무보	권행민	59.2.21	비전경영실장	<ul style="list-style-type: none"> ○ 서울대 경영학과 ○ 한국과학기술원 경영과학과 ○ 경영연구소 마케팅연구팀장 ○ 민영화추진단 이행관리팀장

상무보	전인성	58.10.9	사업협력실장	<ul style="list-style-type: none"> ○ 한양대 전자공학과 ○ Vrije Universitet Brussel(석, 박사) ○ ICIS추진센터 시스템통합팀장 ○ 정보시스템본부 시스템관리팀장
상무보	옥귀태	58.9.3	세종연구소 파견	<ul style="list-style-type: none"> ○ 한양대 기계공학과 ○ 조달본부 토목팀장 ○ 감사실 감사2팀장
상무보	송상현	59.1.10	건설사업단장	<ul style="list-style-type: none"> ○ 인하대 기계공학과 ○ 연세대 대학원 경영학과 ○ 조달본부 건축팀장 ○ 법인영업단 SI/NI팀장
상무보	박정태	59.12.10	신사업개발단장	<ul style="list-style-type: none"> ○ 서울대 산업공학과 ○ 한국과학기술원 산업공학과 ○ 연구개발본부 연구사업팀장 ○ 연구개발본부 연구전략팀장
상무보	서유열	56.9.9	솔루션사업단장	<ul style="list-style-type: none"> ○ 서강대 경영대학원 ○ 기획조정실 성과관리팀장 ○ 송파전화국장 ○ 마케팅 전략팀장
상무보	이상호	52.3.12	인재개발원장	<ul style="list-style-type: none"> ○ 서울대 사회교육학과 ○ 사업협력실 정책협력팀장 ○ 하이텔 상무 ○ KTAI 사장
상무보	이상홍	55.8.13	서비스개발 연구소장	<ul style="list-style-type: none"> ○ 성균관대 정보공학 박사 ○ 연구개발본부 연구사업팀장 ○ 기술본부 기술기획팀장
상무보	송원중	55.7.16	노사협력팀장	<ul style="list-style-type: none"> ○ 전남대 경영학 석사 ○ 전남본부 노사협력부장 ○ 전남본부 총무부장
상무보	박태일	56.2.24	차세대통신망 연구소장	<ul style="list-style-type: none"> ○ 한양대 전자공학과 ○ 한국과학기술원 전자공학과 ○ 해외협력단 북경사무소장 ○ 네트워크본부 종합기획팀장
상무보	방윤학	57.8.11	운용시스템 연구소장	<ul style="list-style-type: none"> ○ 연세대 산업대학원 전자공학 석사 ○ 네트워크본부 통신망 기획팀장 ○ 기간망본부 기간망기획팀장
상무보	신현철	58.12.9	수도권서부본부장	<ul style="list-style-type: none"> ○ 연세대 대학원 건축공학 석사 ○ 홍보실 공보팀장 ○ KTF 상무

상무보	양봉기	48.2.20	수도권 강남본부장	○ 동국대 경영대학원 ○ 영동지사장
상무보	김만두	51.3.22	부산본부장	○ 동의대 행정대학원 석사 ○ 부산본부 마케팅국장 ○ 제주본부장
상무보	유영근	56.2.2	제주본부장	○ 전주대 법학과 ○ 고려대 경영대학원 ○ 정보시스템본부 경영시스템팀장 ○ 감사실 업무감사팀장
상무보	정성환	59. 7.20	교육과건	○ 서울대학교 산업공학 ○ 서울대 대학원 ○ 연구개발본부 연구사업팀장 ○ 감사실장

※2004년 8월 9일 현재

※ 타사 임원 겸직현황

- 노희창 상무이사 : KT프리텔 비상임이사
- 최문기 전무 : KT하이텔 비상임이사
- 권행민 상무보 : KT프리텔 비상임이사, KT하이텔 비상임이사
KT과워텔 비상임이사, KT네트웍스 비상임이사

2. 직원의 현황

(2004년 06월 30일 현재)

(단위 :명/년/백만원)

구 분	직 원 수					평균근속년수	반기급여총액	1인평균급여액	비 고
	관리사 무직	생산직	연구직	기 타	합 계				
남	5,933	24,460	791	948	32,132	16.94	790,951	25	
여	2,705	1,857	166	891	5,619	14.21	119,292	21	
합 계	8,638	26,317	957	1,839	37,751	15.54	910,243	24	

※ 등기이사 4명 및 집행임원 42명, 상무대우 276명 제외

3. 노동조합의 현황

구분	관련내용	비고
가입대상	37,751	
가입인원	31,374	
상근인원	30	
소속된 연합단체	민주노총(공공연맹)	
기타		

VIII. 이해관계자와의 거래내용

1. 최대주주등과의 거래내용

가. 가지급금 및 대여금(유가증권 대여 포함)내역

해당사항 없음

나. 담보제공 내역

해당사항 없음

다. 채무보증 내역

(단위 :백만원, 미달러: 천불)

구분	성명 (법인명)	관계	채무보증내역							비고
			채권자	채무내용	보증기간	거래내역				
						기초	증가	감소	반기말	
국내	KT 서브 마린	계열회 사	후지은 행등	나용선계 약 이행 보증	16년 (잔여기간 : 9년)	53,517 (\$44,680)	-	3,487 (\$1,270)	50,030 (\$43,410)	
해외	NTC	계열회 사	EBRD	대출지급 보증	8년 (잔여기간 : 3년)	8,385 (\$7,000)	-	1,470 (\$1,000)	6,915 (\$6,000)	
합계						61,902 (\$51,680)	-	4,957 (\$2,270)	56,945 (\$49,410)	

라. 출자내역

해당사항 없음

마. 유가증권 매수 또는 매도 내역

해당사항 없음

바. 부동산 매매(임대차 포함)내역

(1) 부동산 매매 내역

해당사항 없음

(2) 부동산 임대차 내역

(단위 :백만원)

성명	관계	부동산임대차내역									비고	
		종류	계정과목	소재지	수량(면적등)				임대차 내용			
					임대		임차		기간	보증금		임대(차)료
					증	감	증	감				
케이티프리텔	계열회사	건물	임대료	서울시 중구 충무로 1가 21-17	1,556평				20040212~20050211	10,656	142	
케이티프리텔	계열회사	건물	임대료	고양시 일산구 마두동 1010	3,547평				20040212~20050211	9,356	125	
합계					5,103평					20,012	267	

사. 장기공급계약 등의 내역

해당사항 없음

아. 영업 양수 · 도 내역

해당사항 없음

2. 주주(최대주주등 제외) · 임원 · 직원 및 기타 이해관계자와의 거래 내용

가. 가지급금 및 대여금(유가증권 대여 포함)내역

(단위 : 백만원)

성명(법인명)	관계	구분	가지급금 · 대여금 내역					비고
			계정과목	거래내역				
				기초	증가	감소	기말	
MT (몽고텔레콤)	관계회사	단기	대여금	240		9	231	
		장기	대여금	659		25	634	
베트남VNPT	기타	장기	대여금	35,478		1,952	33,526	
합계				36,377		1,986	34,391	

※ 종업원에 대한 주택자금, 우리사주, 학자금대여금 제외

나. 담보제공내역 : 해당사항 없음

- 다. 채무보증내역 : 해당사항 없음
- 라. 출자내역 : 해당사항 없음
- 마. 유가증권 매수 또는 매도 내역 : 해당사항 없음
- 바. 부동산매매(임대차) 내역 : 해당사항 없음
- 사. 장기공급계약등의 내역 : 해당사항 없음

IX. 부속명세서

1. 예금등명세서

(단위 : 백만원)

구분	계정과목	내역	금융기관명	기말잔액	당기계상 수입이자	담보제공 여부	비고
국내	현금 및 현금 등가물	보통예금	국민은행	9	1		
		MMDA	국민은행	5,100	1,241		
			농협	16,100	861		
			조흥은행	43,600	533		
		MMF	교보증권	40,000	404		
			굿모닝신한증권	30,000	393		
			대신증권	40,000	385		
			대한투자증권	90,000	754		
			동원증권	60,000	853		
			미래에셋증권	834	-		
	우리증권		30,000	360			
	한국투자증권		70,000	922			
	현대투자증권		61	-			
	LG투자증권	20,000	74				
	환매채	한국투자증권	30,000	270			
	양도성예금증서	조흥은행	20,031	118			
	미착현금	국민은행	628,898	-			
외화정기예금	외환은행	37,362	46				
	국민은행	32,352	16				
	농협	19,444	101				
	CITI BANK	230,500	-				
단기금융 상품	정기예금	국민은행	150,000	118			
		농협	250,000	580			
	양도성예금증서	국민은행	180,000	209			
	특정예금	국민은행	2,867	3			
		우체국	1,272	1			
조흥은행		1,344	1				
하나은행		866	1				

	외화정기예금	외환은행	34,575	9		
	외화특정예금	조흥은행	498	-		
해 외						
합 계			2,065,714	8,253		

2. 유가증권명세서

(단위 :백만원)

구분	종 목	액면가액	주 수	취득원가	대차대조표 가 액	평가손익	비 고
주 식	국내	주식연계 증권	66,297		23,580	23,580	-
		소 계	66,297		23,580	23,580	-
	해외						
		소 계					
	합 계	66,297		23,580	23,580	-	
채 권	국내	국공채 /지방채	3,586		3,586	3,586	
		수익증권	282,000		282,000	285,277	3,277
		KT 프리 텔 전환 사채	336,200		346,983	340,031	-6,953
		소 계	621,786		632,569	628,894	-3,676
	해외	Inmarsa t Holdings	15,038		15,038	15,038	-
		소 계	15,038		15,038	15,038	-
		합 계	636,824		647,607	643,932	-3,676
총 계		703,121		671,187	667,512	-3,676	

※ 주식연계증권은 주식으로 수익증권은 채권으로 분류.

3. 주요채권명세서

(단위 :백만원)

구분	계정과목	채무자	기초잔액	증가	감소	기말잔액	비고
국내	매출채권		2,312,079	111,267		2,423,346	
	장기성매출채권		17,683	67,826		85,509	
해외							
합계			2,329,762	179,093		2,508,855	

※ 채권 잔액은 대손충당금 및 현재가치 할인차금을 차감하기전 금액임.

4. 단기차입금명세서

반기말 현재 단기차입금 해당사항 없음

* 기업어음(CP) 발행실적

(단위 :백만원)

할인(중개)금융기관	기초잔액	증가	감소	반기말잔액
은행	170,000	300,000	470,000	0
증권	80,000	430,000	510,000	0
보험				
종합금융				
투자신탁				
기타금융기관				
합계	250,000	730,000	980,000	0

5. 주요채무명세서

(단위 :백만원)

구분	계정과목	채권자	기초잔액	증가	감소	기말잔액	비고
국내	저장품외상매입금		6,184	18,813	-	24,997	
	지급어음		147,559	-	86,652	60,907	
	국제정산외상매입금		222,589	15,340	-	237,929	
	기타외상매입금		243,646	-	84,346	159,300	
해외							
합계			619,978	34,153	170,998	483,133	

6. 장기차입금명세서

(단위 :백만원, 백만USD)

구분	차입처	종류	이자율	기초잔액	당기증가	당기감소	기말잔액	상환계획						비고
								1차년	2차년	3차년	4차년	5차년	그이후	
국내	은행	정보촉진기금	3.58% ~7.25%	107,275	22,800	44,350	85,725	5,907	18,413	26,580	20,258	12,667	1,900	
해외	호주은행		Libor + 0.67%	239,560 (200)	-	9,060 (0)	230,500 (200)		230,500 (200)					
합계				346,835	22,800	53,410	316,225							

7. 사채명세서

(단위 :백만원, 백만\$)

구분	과목	발행일	기초잔액	차입액	상환액	미상환잔액	이자율	보증기관 또는 담보	상환기한	비고
국내	공모127	2001-01-15	50,000		50,000	0	6.74%		2004-01-15	

공모128	2001-01-17	100,000		100,000	0	6.72%		2004-01-17	
공모131	2001-01-30	50,000		50,000	0	6.77%		2004-01-30	
공모134	2001-02-13	150,000		150,000	0	6.24%		2004-02-13	
공모139	2001-03-14	50,000		50,000	0	6.92%		2004-03-14	
공모141	2001-04-10	100,000		100,000	0	7.39%		2004-04-10	
공모142	2001-04-13	50,000		50,000	0	7.29%		2004-04-13	
공모144	2001-04-24	50,000		50,000	0	7.49%		2004-04-24	
공모148	2001-06-27	50,000		50,000	0	6.66%		2004-06-27	
공모102	2000-08-24	50,000			50,000	8.45%		2004-08-24	
공모149	2001-10-18	160,000			160,000	5.00%		2004-10-18	
공모150	2001-10-31	110,000			110,000	5.00%		2004-10-31	
공모121	2000-11-28	50,000			50,000	7.83%		2004-11-28	
공모152(교환사채)	2002-05-25	1,322,563		31	1,322,532	3.00%		2005-05-25	
공모86	2000-06-08	50,000			50,000	9.18%		2005-06-08	
공모88	2000-06-15	100,000			100,000	9.20%		2005-06-15	
공모93	2000-07-24	50,000			50,000	CD+0.7%		2005-07-24	
공모96	2000-07-26	100,000			100,000	8.89%		2005-07-26	
공모100	2000-08-	50,000			50,000	8.43%		2005-08-10	

	10					%			
공모101	2000-08-24	80,000			80,000	CD+ 0.58 %		2005-08-24	
공모109	2000-10-09	130,000			130,000	8.57 %		2005-10-09	
공모111	2000-10-16	50,000			50,000	CD+ 0.58 %		2005-10-16	
공모113	2000-10-20	50,000			50,000	8.48 %		2005-10-20	
공모120	2000-11-24	50,000			50,000	8.01 %		2005-11-24	
공모129	2001-01-18	70,000			70,000	6.97 %		2006-01-18	
공모135	2001-02-15	50,000			50,000	6.48 %		2006-02-15	
공모136	2001-02-16	50,000			50,000	6.47 %		2006-02-16	
공모143	2001-04-17	100,000			100,000	7.65 %		2006-04-17	
공모145	2001-05-10	100,000			100,000	7.51 %		2006-05-10	
공모147	2001-06-18	100,000			100,000	7.19 %		2006-06-18	
공모153	2002-06-21	100,000			100,000	6.00 %		2007-06-21	
공모94	2000-07-25	100,000			100,000	9.02 %		2007-07-25	
공모95	2000-07-26	50,000			50,000	9.02 %		2007-07-26	
공모155	2002-09-18	100,000			100,000	6.23 %		2007-09-18	
공모157	2002-11-25	100,000			100,000	5.74 %		2007-11-25	
공모124	2000-12-	50,000			50,000	7.89		2007-12-26	

교환사채	2002-01-04	1,483,628			1,483,628	0.250%		2007-01-04	
		US\$1,126			US\$1,126				
신주인수 권부사채	2002-01-03	598,900			576,250	4.30%		2005-01-03	
		US\$500			US\$500				
Loan Note	2003-06-24	179,670			172,875	3M L+ 0. 80%		2006-06-24	
		US\$150			US\$150				
Global Bond	2004-06-24		694, 200		691,500	5.875%		2014-06-24	
			US\$ 600		US\$600				
소계		8,423,991 (\$2,126)			9,170,160 (\$2,726)				
유동성대 채		- 1,020,000			- 2,418,782				
장기미지 급이자		30,239			-				
사채할인 발행차금		-35,774			-42,061				
차감계		7,398,456			6,709,317				

X. 기타 필요한 사항

1. 주요경영사항 신고내용 및 그 진행상황

가. 규정 제6장 제2절(주요경영사항의신고)의 규정에 의한 신고사항

신고일자	제 목	신 고 내 용	비 고
2004.2.2	외부감사인 선임	<ul style="list-style-type: none"> ○ 외부감사인 : 삼정회계법인 ○ 선임사유 : 감사계약기간 만료로 인한 재선임 ○ 계약기간(감사대상기간) : 2004.1.1~2006.12.31 	
2004.2.5	최근사업년도대비경상 이익의100분의30이상 (대규모법인의경우 100분의15이상)감소 사실	<ul style="list-style-type: none"> ○ 경상이익 감소금액 : 1,322,560,127,367원 - 감소율 : 50.6% - 감소원인 : 대규모 명예퇴직 실시, SKT주식 처분이익 감소 등 <p>※외부감사인의 감사결과 변경될 수 있음</p>	
2004.2.5	최근사업년도대비당기 순이익의100분의30이상(대규모법인의경우 100분의15이상)감소 사실	<ul style="list-style-type: none"> ○ 당기순이익 감소금액 : 1,134,102,664,815원 - 감소율 : 57.7% - 감소원인 : 대규모 명예퇴직 실시, SKT주식 처분이익 감소 등 <p>※외부감사인의 감사결과 변경될 수 있음</p>	
2004.2.5	현금배당결의	<ul style="list-style-type: none"> ○ 현금배당 결의 - 배당기준일 : 2003.12.31 - 주당배당금 : 2,000원 - 시가배당율 : 4.47% - 배당성향 : 50.8% <p>※외부감사인의 감사결과 및 주총 승인과정에서 변경 될 수 있음</p>	
2004.2.5	교환가액의조정	<ul style="list-style-type: none"> ○ 해외교환사채(6회차)의 교환가액 조정 - 조정사유 : 해외교환사채 계약서에 의한 조정(기준년도 배당액 대비 연간 증가율이 20%를 초과하여 배당결정시 조정) - 조정후 교환가액 : 60,588원(조정전 61,922원) - 조정가 적용일 : 2004.1.1 <p>※외부감사인의 감사결과 및 주총 승인과정에서 변경 될 수 있음</p>	
2004.2.5	주총소집에관한이사회 결의	<ul style="list-style-type: none"> ○ 이사회 결의일 : 2004년 2월 5일 ○ 이사회 소집경위 - 제22기 정기주주총회소집의 건 	
2004.2.6	최대주주등과의부동산 임대	<ol style="list-style-type: none"> 1. 성명(법인명) : (주)케이티프리텔 - 회사와의 관계 : 계열회사 2. 보증금 : 10,655,808,000원 3. 임대료 : 142,078,000원 	

2004.2.6	최대주주등과의부동산 임대	1. 성명(법인명) : (주)케이티프리텔 - 회사와의 관계 : 계열회사 2. 보증금 : 9,356,064,000원 3. 임대료 : 124,747,000원	
2004.2.11	주주총회소집통지 · 공 고사항	○ 증권거래법 제191조의10, 증권거래법시행령 제84조의17 및 유가증권의발행및공 시등에관한규정 제73조의 규정에 의하여 정보통신망에 게재하고 금융감독위원회등 에 비치하여야 할 주주총회소집의 통지 또는 공고사항을 제출	
2004.2.11	참고서류	○ 증권거래법 제199조, 증권거래법시행령 제85조 및 유가증권의발행및공시등에관 한규정 제139조의 규정에 의하여 정보통신망에 게재하고 금융감독위원회등에 비치 하여야 할 참고서류를 제출	
2004.2.20	기타주요경영사항에대 한공시	○ 제22기 정기주주총회의 제4호 안건인 이사선임의 건에 의결권 행사와 관련 안내 - 주주총회에 직접 참석하지 않고 대리인을 통해 의결권 행사를 하시는 주주(국내 원주보유 외국인 주주 등)의 일반투표시 및 집중투표 청구시 의결권 행사 방법 안내 등	
2004.2.25	기타주요경영사항에대 한공시	○ 집중투표 청구 사실 공시 - 제22기 정기주총에서 집중투표로 이사를 선임하자는 소수주주의 청구가 있었 음 - 청구일 : 2004.2.24	
2004.3.5	감사보고서제출	○ 감사보고서 수령일 : 2004.3.5 ○ 감사대상기간 : 2003.1.1~2003.12.31 ○ 감사의견 : 적정 ○ 자본금 잠식 여부 : 해당사항 없음	
2004.3.12	정기주주총회결의사항	제1호 의안 : 제22기 대차대조표, 손익계산서 및 이익잉여금처분계산서 승인의 건 ⇒ 원안대로 통과 제2호 의안 : 정관 일부 변경의 건 ⇒ 원안대로 통과 제3호 의안 : 감사위원이 되는 사외이사 선임의 건 ⇒ 원안대로 통과 제4호 의안 : 이사 선임의 건 ⇒ 집중투표로 다득표순에 따라 상임이사 노희창, 사외이사 박성득 선임 제5호 의안 : 이사 보수한도 승인의 건 ⇒ 원안대로 통과 제6호 의안 : 경영계약서 일부 변경의 건 ⇒ 원안대로 통과	
2004.3.12	주총관련 후속공시	○ 사외이사 선임 결의 등 ○ 감사위원회위원 선임 등	
2004.5.28	계열회사 제외	○ (주)케이티렌탈이 계열회사인 (주)케이티네트웍스에 1:0으로 무증자 흡수합병됨 - 변경일 : 2004년 05월 27일 - 계열회사 수 : 11 → 10	

2004.6.7	기타주요경영사항에 대한 공시	<ul style="list-style-type: none"> ○ 2004.6.7일 통신위원회는 KT에 대해 KTF 가입자 유치대행(무선재판매)과 관련하여 단말기보조금 지급을 이유로 20일간 PCS 신규가입자 모집정지를 심의/의결하였습니다. 모집정지의 구체적인 시행시기는 미정이며 사업자별로 시기를 달리하여 순차적으로 적용예정입니다. 단, 기존가입자를 대상으로한 모든 서비스는 정상적으로 제공됩니다. ○ 가입자 모집수 및 모집 정지기간 등을 고려할 때 상대적으로 KT에 미치는 영향은 미미할 것으로 전망됩니다. 	
2004.6.9	일반채권의 해외발행 결의	<ul style="list-style-type: none"> ○ 무기명식 고정금리부 외화사채 발행 결의 - 최대 발행 가능한 금액 : USD700,000,000(원화 기준 8,106억원) - 사채의 이율 : USD Treasury + Spread(추후 결정) 	
2004.6.18	일반채권의 해외발행 계약 체결	<ul style="list-style-type: none"> ○ 무기명식 고정금리부 외화사채 발행 계약 체결 - 발행 금액 : USD600,000,000(원화 기준 : 6,942억원, 적용환율 : 1,157원) - 납입일 : 2004년 06월 24일, 만기일 : 2014년 06월 24일 - 원금 : 만기 일시상환, 이자 : 6개월 후급 - 이자율 : 표면 5.875%, 만기 6.057% 	
2004.7.29	중간배당결의	<ul style="list-style-type: none"> ○ 중간배당 지급 결의 - 배당금 : 주당 1,000원(총210,758,940,000원) - 시가배당율 : 2.51% - 지급예정일 : 2004년 8월 13일 	
2004.7.29	교환가액의 조정	<ul style="list-style-type: none"> ○ 해외교환사채(6회차)의 교환가액 조정 - 조정사유 : 중간배당에 따른 해외교환사채 계약서에 의한 조정 (기준년도 배당액 대비 연간 증가율이 20%를 초과하여 배당결정시 조정) - 조정후 교환가액 : 58,963원(조정전 60,588원) - 조정가 적용일 : 2004.7.1 	

나. 상장법인공시규정에 의한 공시사항

(1) 수시공시사항

신고일자	제 목	신 고 내 용	비 고
2004.1.20	최대주주등소유주식변동 신고서	<ul style="list-style-type: none"> ○ 국민연금관리공단 소유주식수 변동 - 변동전 : 7,859,178주 - 변동후 : 9,461,792주(2003.12.31 현재) 	
2004.2.2	기업설명회 신고공시	<ul style="list-style-type: none"> ○ 일시 : 2004년 02월 04일 17:00~18:30 ○ 장소 : 케이티본사 회의실(컨퍼런스 룸) ○ 대상자 : 국내외 투자자 및 기업분석가 ○ 실시 목적 : 2003년 연간 추정실적 발표 	
2004.2.2	외부감사인 선임	* "가"신고내용과 동일	
2004.2.5	최근사업년도대비경상이익의100분의30이상	* "가"신고내용과 동일	

	(대규모법인의경우 100분의15이상)감소사 실		
2004.2.5	최근사업년도대비당기 순이익의100분의30이 상(대규모법인의경우 100분의15이상)감소사 실	* "가"신고내용과 동일	
2004.2.5	현금배당결의	* "가"신고내용과 동일	
2004.2.5	교환가액의조정	* "가"신고내용과 동일	
2004.2.5	주총소집에관한이사회 결의	* "가"신고내용과 동일	
2004.2.6	최대주주등과의부동산 임대	* "가"신고내용과 동일	
2004.2.6	최대주주등과의부동산 임대	* "가"신고내용과 동일	
2004.2.10	기업설명회 신고공시	○ 기간 및 장소 - 2004.2.11~2.19 : 아시아/유럽 - 2004.2.15~2.16 : 미주 ○ 대상자 : 해외기관투자자 ○ 실시 목적 : 2004년 주요 경영목표 설명 등	
2004.2.11	주주총회소집통지 · 공 고사항	* "가"신고내용과 동일	
2004.2.11	참고서류	* "가"신고내용과 동일	
2004.2.20	기타주요경영사항에대 한공시	* "가"신고내용과 동일	
2004.2.25	기타주요경영사항에대 한공시	* "가"신고내용과 동일	
2004.3.5	감사보고서제출	* "가"신고내용과 동일	
2004.3.12	정기주주총회결의사항	* "가"신고내용과 동일	
2004.3.12	주총관련 후속공시	* "가"신고내용과 동일	
2004.4.29	기업설명회 신고공시	○ 일시 : 2004년 5월 4일 16:00~17:30 ○ 장소 : 케이티본사 회의실(컨퍼런스 콜) ○ 대상자 : 국내외 투자자 및 기업분석가 ○ 실시 목적 : 2004년 1/4분기 추정실적 발표"	
2004.5.27	명의개서 정지	○ 중간배당을 위한 명의개서 정지 - 기준일 : 2004.6.30	

		- 정지기간 : 2004.7.1 ~ 7.10	
2004.5.28	계열회사 제외	* "가"신고내용과 동일	
2004.6.7	기타주요경영사항에 대한 공시	* "가"신고내용과 동일	
2004.6.9	일반채권의 해외발행 결의	* "가"신고내용과 동일	
2004.6.18	일반채권의 해외발행 계약 체결	* "가"신고내용과 동일	
2004.7.16	최대주주등소유주식변동신고서	○ 국민연금관리공단 소유주식 변동 - 변동 전 : 9,461,792주(3.32%) - 변동 후 : 8,525,528주(2.99%)(2004.6.30 현재)	
2004.7.29	중간배당결의	* "가"신고내용과 동일	
2004.7.29	교환가액의 조정	* "가"신고내용과 동일	
2004.8.4	기업설명회 신고공시	○ 일시 : 2004년 8월 6일 16:00~17:30 ○ 장소 : 케이티본사 회의실(컨퍼런스 룸) ○ 대상자 : 국내외 투자자 및 기업분석가 ○ 실시 목적 : 2004년 2/4분기 추정실적 발표"	

(2) 공정공시사항

신고일자	제 목	신 고 내 용	비 고
2004.2.4	공정공시의무(종합)관련사항	○ 2004년 주요 경영목표 - 매출액 : 11.6조원 내외 - 영업이익률 : 20% 이상 - 매출대비 인건비 : 20% 이하 - EBITDA 마진 : 40% 이상 - 매출액 대비 CAPEX : 17%이하 ○ 정보제공자 : KT 재무관리실 IR팀 ○ 정보제공대상자 : 국내외 투자자 및 기업분석가, 언론사	
2004.2.4	매출액·영업손익·경상손익또는당기순손익등 영업실적(공정공시)	○ 2003년 4/4분기 추정 결산실적 발표 - 매출액 : 28,628억원 - 영업이익 : 3,891억원 - 경상이익 : 798억원 - 당기순이익 : 811억원 ○ 정보제공자 : KT 재무관리실 IR팀 ○ 정보제공대상자 : 국내외 투자자 및 기업분석가, 언론사	○ 4/4분기 최종 실적 - 매출액 : 28,628억원 - 영업이익 : 3,892억원(+ 1억원) - 경상이익 : 765억원(-33억원) - 당기순이익 : 816억원(+ 5억원) ○ 변경사유 - 외부감사인 검토 결과 변경

2004.5.4	매출액·영업손익·경상 손익및당기순손익등영 업실적(공정공시)	<ul style="list-style-type: none"> ○ 2004년 1/4분기 추정 결산실적 발표 ○ 1/4분기 추정실적 <ul style="list-style-type: none"> - 매출액 : 30,247억원 - 영업이익 : 7,513억원 - 경상이익 : 5,653억원 - 당기순이익 : 3,415억원 ○ 정보제공자 : KT 재무관리실 IR팀 ○ 정보제공대상자 : 국내외 투자자 및 기업 분석가, 언론사 	○ 추정 실적과 동일
2004.5.28	수시공시의무관련사항 (공정공시)	<ul style="list-style-type: none"> ○ 중간배당 시행을 위한 주주명부폐쇄 ○ 중간배당 시행 이유 <ul style="list-style-type: none"> - 외국인 지분한도 소진으로 자사주 매입 소각 곤란 ○ 중간배당시 예상 배당수익 <ul style="list-style-type: none"> - 현 주가수준을 감안시 2003년 연말배당 및 중간 배당을 고려하면 배당수익률은 약8% 수준 	
2004.6.22	수시공시의무관련사항 (공정공시)	<ul style="list-style-type: none"> ○ 중간배당 계획 ○ 당사는 2004.6.30 기준일로 중간배당을 시행할 계획이며, 배당률 등은 추후 이사회 의결을 거쳐 확정할 예정입니다. <ul style="list-style-type: none"> - 주식 명의개서정지 기간 : 2004.7.1~7.10※ 중간배당은 2004.6.30일 까지 주주명부에 등재된 주주에게 지급됨으로 중간배당을 받기위해서는 6.28(월)까지 매수해야 됩니다. 	
2004.8.4	수시공시의무관련사항 (공정공시)	<ul style="list-style-type: none"> ○ 노사 단체교섭 가합의 <ul style="list-style-type: none"> - 임금은 총액 기준 2%인상 - 토요일은 휴무일로 함 ○ 사내근로복지기금협의회 의결 <ul style="list-style-type: none"> - 사내복지기금 500억원 출연 ○ 상기자료는 노동조합 투표, 단체교섭 본합 의 및 이사회 결의 과정에서 달라질 수 있음 	
2004.8.6	매출액·영업손익·경상 손익및당기순손익등영 업실적(공정공시)	<ul style="list-style-type: none"> ○ 2004년 2/4분기 추정 결산실적 발표 ○ 2/4분기 추정실적 <ul style="list-style-type: none"> - 매출액 : 30,324억원 - 영업이익 : 5,986억원 	

		<ul style="list-style-type: none"> - 경상이익 : 3,110억원 - 당기순이익 : 2,232억원 ○ 정보제공자 : KT 재무관리실 IR팀 ○ 정보제공대상자 : 국내외 투자자 및 기업 분 석가, 언론사 	
	공정공시의무(종합) 관련 사항	<ul style="list-style-type: none"> ○ 매출목표상향조정 : 11.6조원에서 11.9조 원 <ul style="list-style-type: none"> - 사유 : MNP 및 초고속인터넷 가입 자 목표 증가 . MNP 순증 : 50만명 목표(연간) . 초고속인터넷 순증 : 50만명 목표(연 간) ○ 당기순이익 목표 조정 : 1.2조원에서 1.1조원 <ul style="list-style-type: none"> - 사유 : 향후 환율 변동 등 영업 외적 환경 고려 	

(3) 조회공시사항

신고일자	제 목	신 고 내 용	비 고
2004.4.7	조회공시요구(풍문또는보도 에대한답변(부인))	○ 당사는 현재 두루넷 인수 계획이 없습니다.	
2004.5.12	조회공시요구(풍문또는보도 에대한답변(부인))	○ 당사의 러시아 이동통신업체(SMARTS) 인수 추진설은 사실무근임을 알려드립니다.	
2004.6.21	조회공시요구(풍문또는보도 에대한답변(부인))	○ 당사의 인도 타타텔레서비스 지분인수 추진설은 사실무근입니다.	

(4) 자진공시사항

해당사항 없음

다. 협회중개시장공시규정에 의한 신고사항

해당사항 없음

라. 규정 제2장(유가증권발행인의 등록 및 관리)의 규정에 의한 신고사항

해당사항 없음

마. 기 공시한 주요경영사항의 진행상황

해당사항 없음

2. 주주총회의사록 요약

주총일자	안 건	결 의 내 용	비 고
제22기 주주총회	제1호 의안 : 제22기 대차대조표, 손익계산서 및 이익잉여금처분계산서 승인의 건	원안가결	

3. 우발채무 등

가. 중요한 소송사건 등

① 2000년 10월 회사의 직원 및 퇴직자 4,500명은 퇴직금 산정의 근속기간 계산에서 공무원 재직시의 기간에 균경력 전기간을 인정해 줄 것을 요구하며 27,163백만원의 퇴직금 추가 지급 청구 소송을 제기하여 계류중이었으나, 대법원은 2004년 4월 16일 상기 소송사건을 기각처리 하였습니다.

당반기말 현재 회사가 피소되어 계류중인 소송사건은 68건이며, 소송금액은 65,931백만원으로 이 중 당반기까지 비용으로 인식한 금액은 10,870백만원입니다. 이에 대한 최종결과는 현재로서는 예측할 수 없습니다.

② 2001년 2월 20일 공정거래위원회는 부당내부거래를 통한 계열회사 지원과 관련하여, 30,700백만원의 과징금을 회사에 부과하였습니다. 2001년 7월 9일 회사는 공정거래위원회에 부당내부거래를 부인하는 소를 제기하였으나, 공정거래위원회에 의해 심의를 기각당하였으며, 당반기말 현재 서울 고등법원에 공정거래위원회를 상대로 과징금 처분 취소 청구소송을 제기한 상태입니다. 동 과징금은 2001년에 전액 납부하였으며, 재무제표에 비용으로 반영하였습니다.

당반기말 현재 상기 사건을 제외하고는 회사가 제소하여 계류중인 소송사건은 7건으로 소송금액은 5,343백만원이며, 이에 대한 최종결과는 현재로서는 알 수 없습니다.

나. 견질 또는 담보용 어음·수표 현황

해당사항 없음

다. 기타의 우발채무 등

당기말 현재 회사가 특수관계자인 관계회사를 위하여 제공하고 있는 보증의 내역은 다음과 같습니다.

(단위 :백만원, 미달러: 천불)

구분	성명 (법인명)	관계	채무보증내역							비고
			채권자	채무내용	보증기간	거래내역				
						기초	증가	감소	반기말	
국내	KT 서브 마린	계열회 사	후지은 행등	나용선계 약 이행 보증	16년 (잔여기간 : 9년)	53,517 (\$44,680)	-	3,487 (\$1,270)	50,030 (\$43,410)	
해외	NTC	계열회	EBRD	대출지급	8년	8,385	-	1,470	6,915	

		사		보증	(잔여기간 : 3년)	(\$7,000)		(\$1,000)	(\$6,000)
합 계						61,902 (\$51,680)	-	4,957 (\$2,270)	56,945 (\$49,410)

4. 제재현황

해당사항 없음

5. 결산일 이후에 발생한 중요사항

- 중간배당 결의(7월 29일 이사회 결의)
 - 배당기준일 : 2004년 6월 30일
 - 주당배당금 : 1,000원(배당 총액 : 210,758,940 천원)
 - 시가배당율 : 2.51%

※ 시가배당율은 주당 배당금을 배당기준일의 제1 매매거래일전부터 과거 일주일간 (6.22~6.28) 종가의 산술평균 가격에 대한 백분율로 계산

○ 교환가격의 조정

중간배당 결의에 의해 2002년 1월 4일 발행된 교환사채의 교환가격이 기준연도 배당액 대비 연간 증가율이 20%을 초과한 배당 결정시 교환가격을 조정한다는 조항에 따라 당반기말 현재 60,588원에서 58,963원으로 조정되었습니다. 따라서 교환대상 주식수도 당반기말 현재 24,022,404주에서 24,684,454주로 변경되었습니다.

6. 중소기업기준 검토표 등

해당사항 없음

7. 장래계획에 관한 사항의 추진실적

해당사항 없음

8. 공모자금 사용내역

해당사항 없음