

# 반기보고서

(제 29 기)

사업연도            2010.01.01            부터  
                          2010.06.30            까지

금융위원회

한국거래소 귀중

2010년    8월    13일

회 사 명 :            주식회사 케이티

대 표 이 사 :            이 석 채

본 점 소 재 지 :            경기도 성남시 분당구 정자동 206

(전 화)031-727-0114

(홈페이지) <http://www.kt.com>

작 성 책 임 자 :            (직 책) 가치경영실장            (성 명)김 연 학

(전 화) 031-727-1921

## 【 대표이사 등의 확인 】

### 확 인 서

우리는 당사의 대표이사 및 신고업무담당이사로서 이 공시서류의 기재내용에 대해 상당한 주의를 다하여 직접 확인·검토한 결과, 중요한 기재사항의 기재 또는 표시의 누락이나 허위의 기재 또는 표시가 없고, 이 공시서류에 표시된 기재 또는 표시사항을 이용하는 자의 중요한 오해를 유발하는 내용이 기재 또는 표시되지 아니하였음을 확인합니다.

또한, 당사는 『주식회사의외부감사에관한법률』 제2조의2 및 제2조의3의 규정에 따라 내부회계관리제도를 마련하여 운영하고 있음을 확인합니다.(『주식회사의외부감사에관한법률』 제2조에 의한 외감대상법인에 한함)

2010. 8. 13

주식회사 케이티

대표이사 회장 이석채 (서명)

신고업무담당이사 가치경영실장 김연학 (서명)



# I. 회사의 개요

## 1. 회사의 개요

### 가. 회사의 법적, 상업적 명칭

당사의 명칭은 '주식회사 케이티'로 표기합니다. 또한, 영문으로는 'KT Corporation'으로 표기합니다.

### 나. 설립일자

당사는 전기통신사업법에 근거하여 정보통신사업을 영위할 목적으로 1981년 12월 10일에 설립되었습니다. 또한, 1998년 12월 23일에 한국거래소에 상장되어 유가증권시장에서 매매가 개시되었습니다.

### 다. 본사의 주소, 전화번호, 및 홈페이지 주소

- (1) 주소 : 경기도 성남시 분당구 정자동 206
- (2) 전화번호 : 031-727-0114
- (3) 홈페이지 주소 : <http://www.kt.com>

### 라. 주요 사업의 내용

당사는 유무선전화, 초고속인터넷 등 통신서비스를 제공해오고 있습니다. 또한, 통방(통신-방송)융합, 유무선 융합 등의 산업 트렌드에 발맞추어, IPTV(인터넷TV), VoIP(인터넷전화), WIBRO(개인휴대인터넷), FMC(Fixed Mobile Convergence) 등의 서비스를 출시하여 시장에서의 리더십을 구축하고자 합니다. 구체적인 사업에 대한 내용은 'II.사업의 내용 - 1.사업의 개요 - 나.회사의 현황'을 참조해 주시기 바랍니다.

2010년 6월말 현재, 회사 정관상에 규정된 목적사업은 다음과 같습니다.

목적사업(정관)	비고
1. 정보통신사업	-
2. 뉴미디어사업	-
3. 콘텐츠와 소프트웨어 개발 및 판매	-
4. 정보통신기기 매매	-
5. 정보통신기자재의 시험 및 검사	-
6. 광고업	-
7. 통신판매업	-
8. 정보통신공사업 및 전기공사업	-
9. 부동산업 및 주택사업	-
10. e-금융업	-
11. 교육사업	-

12. 경비업(기계경비업무, 시설경비업무 등)	-
13. 1호 내지 12호 관련 연구 및 기술개발, 교육훈련 및 홍보, 해외사업 및 수출입업, 제조 및 유통업	-
14. 주파수를 사용하여 제공하는 역무를 비롯한 전기통신사업	-
15. 부가통신사업	-
16. 음반 및 음악영상물, 영화 및 비디오, 게임 등 콘텐츠의 제작, 제공(상영), 배급업	-
17. 선불전자지급수단의 발행 및 관리, 전자지급결제대행 등 전자금융 관련 사업	-
18. 14호 내지 17호 관련 장비 및 시설의 판매, 임대	-
19. 14호 내지 18호 관련 해외사업 및 수출입업	-
20. 여행업	-
21. 보험대리점업	-
22. 신·재생에너지사업 및 발전업	-
23. 기타 위와 관련된 부대사업 및 목적달성을 위하여 필요한 업무 일체	-

**마. 계열회사에 관한 사항**

(1) 기업집단의 명칭 : KT

(2) 기업집단에 소속된 회사(2010년 08월 13일 현재 기준)

연번	회사명	결산일	업종	상장여부
1	(주)케이티	12월말	전기통신	상장
2	케이티파워텔(주) (구 : 한국통신파워텔)	12월말	전기통신	비상장
3	(주)케이티네트웍스(구 : (주)KT솔루션스)	12월말	전기통신, 별정 및 부가통신	비상장
4	케이티링크스(주) (구 : 한국공중전화)	12월말	전기통신	비상장
5	케이티하이텔(주) (구 : 한국통신하이텔)	12월말	전기통신	코스닥상장
6	(주)케이티서브마린(구 : 한국해저통신)	12월말	특수 및 전문건설업	코스닥상장
7	케이티커머스(주)	12월말	전자상거래	비상장
8	(주)케이티테크	12월말	이동통신 단말기 개발	비상장
9	(주)케이티엠하우스	12월말	기타서비스업(모바일광고제작 및 대행, 소프트웨어개발)	비상장
10	(주)케이티렌탈	12월말	차량 렌탈 등	비상장

11	(주)싸이더스에프엔에이치	12월말	영화, 방송 및 공연산업	비상장
12	케이티텔레캅(주)	12월말	기타 서비스업	비상장
13	(주)케이티캐피탈	12월말	금융보험업	비상장
14	(주)뱅크드사모투자전문회사	12월말	금융업	비상장
15	(주)케이티엠앤에스	12월말	통신기기 판매 및 임대업	비상장
16	(주)나스미디어	12월말	전문, 과학 및 기술 서비스업	비상장
17	(주)케이티뮤직	12월말	기타 오락, 문화 및 운동산업 관련	코스닥상장
18	(주)도레미미디어	12월말	출판, 인쇄 및 기록매체 복제업	비상장
19	(주)파란고양이	12월말	영화, 방송 및 공연산업	비상장
20	(주)디앤지스타	12월말	영화, 방송 및 공연산업	비상장
21	소프닉스	12월말	소프트웨어 개발, 판매	비상장
22	(주)케이티에듀아이	12월말	온라인교육사업	비상장
23	(주)케이티데이터시스템	12월말	정보통신서비스 구축 및 유지보수	비상장
24	(주)케이티씨에스	12월말	콜센터 운영 및 구축	비상장
25	(주)케이티스	12월말	콜센터 운영 및 구축	비상장
26	(주)케이티이노츠	12월말	소프트웨어 개발, 판매	비상장
27	한국디지털위성방송(주)	12월말	위성방송, 미디어 산업	비상장
28	(주)한국HD방송	12월말	영화, 방송 및 공연산업	비상장
29	애니맥스 브로드캐스팅 코리아	12월말	영화, 방송 및 공연산업	비상장
30	케이티엘아이지에이스사모투자전문회사	12월말	금융업	비상장
31	금호렌터카글로벌(주)	12월말	해외사업 투자	비상장
32	(주)케이티알	12월말	정보통신 장비 등 기타 렌탈	비상장
32	(주)케이티에스테이트	12월말	부동산업	비상장

- ※ 2010. 1. 4 : (주)케이티씨에스 계열편입(주)케이티의 지분 증가)  
2010. 1. 4 : (주)케이티스 계열편입(주)케이티의 지분 증가)  
2010. 2. 1 : (주)케이티이노츠 계열편입(주)케이티 출자)  
2010. 4. 1 : 한국디지털위성방송(주) 계열편입(주)케이티의 지분 증가)  
2010. 4. 1 : (주)한국HD방송 계열편입  
(한국디지털위성방송(주)가 1대 주주로 한국디지털위성방송(주) 계열편입  
으로 동시 편입)  
2010. 4. 1 : 애니맥스브로드캐스팅코리아 계열편입  
(한국디지털위성방송(주)가 1대 주주로 한국디지털위성방송(주)  
계열편입으로 동시 편입)

- 2010. 4. 19 : (주) 뮤직시티미디어 계열 제외  
(주케이티뮤직의 (주)뮤직시티미디어 지분매각으로 계열사 제외)
- 2010. 5. 3 : 금호렌터카(주) 계열편입(주케이티 출자)
- 2010. 5. 3 : 금호렌터카글로벌(주) 계열 편입(주케이티 출자)
- 2010. 5. 3 : 케이티엘아이지에이스사모투자전문회사 계열편입  
(주케이티캐피탈이 1대 주주가 되면서 계열 편입)
- 2010. 6. 2 : 금호렌터카(주) 계열 제외(주케이티렌탈과 합병에 의한 계열사 제외)
- 2010. 7. 2 : (주케이티알 계열 편입  
(금호렌터카(주)의 투자. (주케이티렌탈의 비오토 분야의 결합 신고)
- 2010. 7. 7 : 정보프리미엄에듀, (주케이티에듀아이로 사명변경
- 2010. 8. 2 : (주케이티에스테이트 계열편입(주케이티 출자)

<해외 계열사 및 관계회사>

연번	회사명	결산일	업종	상장여부
1	KT America, Inc.	12월말	전기통신	비상장
2	Mongolian Telecommunications	12월말	전기통신	상장
3	New Telephone Company Inc.	12월말	전기통신	비상장
4	KT Japan, Co. Ltd.	12월말	전기통신	비상장
5	KT China.	12월말	전기통신	비상장
6	Super iMax LLC	12월말	전기통신	비상장
7	East Telecom LLC	12월말	전기통신	비상장
8	KTSC Investment Management B.V.	12월말	전기통신	비상장
9	금호렌터카 글로벌 베트남법인	12월말	차량렌탈	비상장

※ 금호렌터카 글로벌 베트남법인은 (주케이티 설립 해외 계열사가 아니라, 금호렌터카(주) 계열 편입 시 편입한 해외 법인임

**바. 신용평가에 관한 사항**

**(1) 해외 신용평가사**

평가일	평가대상 유가증권등	신용등급	평가회사 (신용평가등급범위)	평가구분
2009-05-22	-	A3	Moody's (Aaa, Aa1, Aa2, Aa3, A1, ~C)	정기평가
2008-11-26	-	A	Fitch (AAA, AA+, AA, AA-, A, ~D)	정기평가
2008-07-14	-	A3	Moody's (Aaa, Aa1, Aa2, Aa3, A1, ~C)	정기평가
2008-06-30	-	A-	S&P (AAA, AA+, AA, AA-, A, ~D)	정기평가
2007-07-02	-	A	Fitch (AAA, AA+, AA, AA-, A, ~D)	정기평가
2007-04-02	2007 Global Bond	A3	Moody's (Aaa, Aa1, Aa2, Aa3, A1, ~C)	수시평가
2007-04-02	2007 Global Bond	A-	S&P (AAA, AA+, AA, AA-, A, ~D)	수시평가

**(2) 국내 신용평가사**

신규 발행 회사채 평가와 기업어음에 대한 본평가가 있었으며, 모두 최우수등급 (AAA, A1)을 유지하였습니다.

평가일	평가대상 유가증권등	신용등급	평가회사 (신용평가등급범위)	평가구분
2010-02-01	회사채	AAA	한신평, 한신정평, 한기평	본평정
2009-05-20	회사채	AAA	한신평, 한신정평	"
2009-05-19	회사채	AAA	한기평	"
2009-02-19	회사채	AAA	한신평, 한신정평, 한기평	"
2008-12-19	회사채	AAA	한신평, 한신정평, 한기평	"
2008-07-28	회사채	AAA	한신평, 한신정평, 한기평	"
2008-03-20	회사채	AAA	한신평, 한신정평, 한기평	"
2008-02-18	회사채	AAA	한신평, 한신정평, 한기평	"
2007-12-27	회사채	AAA	한신평, 한신정평, 한기평	"



2007-03-22	회사채	AAA	한신평, 한신평, 한기평	"
2010-06-29	기업어음	A1	한신평, 한신평	"
2009-06-26	기업어음	A1	한기평	"
2009-06-30	기업어음	A1	한신평	"
2008-06-11	기업어음	A1	한신평	"
2008-06-13	기업어음	A1	한기평	"
2007-06-27	기업어음	A1	한신평	"
2007-06-21	기업어음	A1	한신평	"

※ 신용평가 회사

한신평	한국신용평가(주)
한기평	한국기업평가(주)
한신평	한국신용정보(주)
한신평	한신평평가(주) (한국신용정보의 평가사업부가 '07년 11월 분리설리된 법인)

※ 신용등급

1) 회사채

신용등급	등급의 정의
AAA	원리금 지급확실성이 최고 수준이다.
AA	원리금 지급확실성이 매우 높지만, AAA등급에 비하여 다소 낮은 요소가 있다.
A	원리금 지급확실성이 높지만, 장래의 환경변화에 따라 다소의 영향을 받을 가능성이 있다.
BBB	원리금 지급확실성이 있지만, 장래의 환경변화에 따라 저하될 가능성이 내포되어 있다.
BB	원리금 지급능력에 당면문제는 없으나, 장래의 안정성면에서는 투기적인 요소가 내포되어 있다.
B	원리금 지급능력이 부족하여 투기적이다.
CCC	원리금의 채무불이행이 발생할 위험요소가 내포되어 있다.
CC	원리금의 채무불이행이 발생할 가능성이 높다.
C	원리금의 채무불이행이 발생할 가능성이 지극히 높다.
D	현재 채무불이행 상태에 있다.

2) 기업어음

등급	등급의 정의
A1	적기상환능력이 최고 수준이며, 그 안정성은 현단계에서 합리적으로 예측 가능한 장래의 환경 변화에 영향을 받지 않을 만큼 높다.
AA	적기상환능력이 우수하지만, 그 안정성은 A1등급에 비하여 다소 열등한 요소가 있다.
A	적기상환능력이 양호하지만, 그 안정성은 급격한 환경변화에 따라 다소의 영향을 받을 가능성이 있다.
B	최소한의 적기상환능력은 인정되나, 그 안정성은 환경변화로 저하될 가능성이 있어 투기적인 요소를 내포하고 있다.
C	적기상환능력 및 그 안정성이 매우 가변적이어서 투기적 요소가 강하다.
D	현재 채무불이행 상태에 있다.

## 2. 회사의 연혁

### 가. 회사의 본점소재지 및 그 변경

- 본점소재지 : 경기도 성남시 분당구 정자동 206번지
- 최근 5사업연도 이내에 본점소재지가 변경된 사항은 없습니다.

### 나. 경영진의 중요한 변동

구 분	변동전(2009.03.06)			변동후(2010.03.12)		
	직 위	성 명	비 고	직 위	성 명	비 고
사내이사	대표이사	이석채	회장	대표이사	이석채	회장
	이사	이상훈	사장(기업고객부문장)	이사	이상훈	사장(기업고객부문장)
		표현명	부사장(Corporate Center장)		표현명	사장(개인고객부문장)
사외이사	이사	고정석	-	이사	고정석	감사위원회 위원
		강시진	감사위원회 위원		박 준	감사위원회 위원
		송인만	감사위원회 위원		김응한	감사위원회 위원
		박 준	감사위원회 위원		이춘호	-
		김응한	감사위원회 위원		허증수	-
		이춘호	-		송종환	-
		허증수	-		정해방	감사위원회 위원
						이찬진

※ 2010년 3월12일 정기주주총회

- 사외이사 송중환, 정해방, 이찬진 신규 선임
- 감사위원회 위원 고정석, 정해방 선임
- 사내이사 이상훈, 표현명 재선임

**다. 회사의 합병**

당사는 2009년 3월 27일 임시주주총회에서 당사가 지분 54.25%를 보유하고 있던 자회사 '주식회사 케이티프리텔'과의 합병계약을 승인받아 동년 6월 1일을 기준으로 흡수합병을 완료하였습니다.

**라. 회사의 업종 또는 주된 사업의 변화**

2009년 3월 27일 임시주주총회에서 주식회사 케이티프리텔(소멸회사)의 사업을 주식회사 케이티(존속회사)가 영위할 수 있도록 주과수를 사용하여 제공하는 역무를 비롯한 전기통신 사업 등을 추가하였고, 또한, 그린 IT 구현과 신성장 동력 발굴을 위해서 신·재생 에너지 사업 및 발전업을 정관상 사업목적에 추가하였습니다.

**마. 기타 최근 5사업연도간 중요한 사항의 발생**

구 분	주요변동사항
2005.01.20	WIBRO(휴대인터넷) 사업자 선정
2005.03.29	NSCI 고객만족도 유선통신 전분야 1위
2005.06.22	기업지배구조 최우수기업 4년 연속 선정
2005.07.18	분단이후 최초 남북간 광통신망 연결(KT문산지점 -개성전화국)
2005.09.27	KSCI 고객만족도 통신전분야 1위
2006.04.03	KT와이브로 시범서비스 시작
2006.04.11	NSCI 고객만족도 4개분야(초고속인터넷, 시내/시외/국제전화) 1위
2006.06.28	기업지배구조 최우수기업 5년 연속 선정
2006.06.30	세계최초 WIBRO 상용화 시작
2006.06.30	한국회계학회 제 6회 투명회계대상 수상
2006.07.04	KT 국민로봇 시범사업 주관사업자로 선정
2006.07.11	가족친화경영 우수기업으로 선정
2006.08.22	무궁화위성 5호 발사 성공
2006.09.05	한국서비스품질지수 1위 기업 선정
2006.10.13	KT 주도 컨소시엄(C-큐브), IPTV 시범사업자로 선정
2006.10.25	세계 최초 URC 로봇 시범서비스 개통
2007.04.03	WIBRO로 서비스의 서울 전역 확대 기념 선포식
2007.06.22	2007 기업지배구조평가에서 명예의 기업으로 선정
2007.07.02	국제신용평가 기관 Fitch Rating에서 KT신용등급을 A-에서 A로 상향 조정
2007.07.04	ICOD형태의 MegaTV 출시
2007.07.30	연해주의 이동통신 자회사 NTC 100만 가입자 돌파
2007.07.30	메가패스를 중심으로 한 결합상품 출시
2007.10.12	NHN과 차세대 인터넷 데이터센터에 관한 전략적 협정 체결
2007.12.28	KMAC주관 '2007 고객이 가장 추천하는 기업 1위' 선정
2008.01.10	스카이라이프와 콘텐츠 유통법인 공동 설립
2008.01.23	한국경영자총협회 주관 '2008 투명경영대상' 수상

2008.01.28	MegaTV에 네이버 포털 서비스 개시
2008.02.19	메가패스 서비스 한국표준협회 주관 2008 프리미엄브랜드지수 1위 차지
2008.03.10	MegaTV에 GS홈쇼핑 서비스 오픈
2008.03.28	KT, 2008년 기업윤리대상 대기업무부문 수상
2008.03.31	MegaTV와 삼성PAVV 결합상품 확대
2008.04.03	KT-소프트뱅크, 400억 뉴미디어 콘텐츠 투자조합 설립
2008.04.14	MegaTV-G마켓 마케팅 제휴체결
2008.05.31	WIBRO 서울지역 빌딩내 커버리지 구축완료
2008.09.08	IPTV 사업권 획득
2008.10.31	인터넷전화 번호이동제 본격 시행
2008.11.17	국내 최초 실시간 IPTV 상품 출시
2008.12.18	통신업계 최초로 태양광 발전소 준공
2009.01.20	KT-KTF 합병 이사회결의
2009.03.27	KT-KTF 합병 임시주주총회 승인
2009.04.16	합병반대주주 주식매수청구신청 마감
2009.05.15	주식매수청구 대금 지급 완료
2009.06.01	합병기일
2009.06.02	합병등기
2009.06.23	합병신주 상장
2009.08.31	QOOK TV 스카이라이프 상품 출시
2009.10.20	FMC(Fixed Mobile Convergence) 서비스인 QOOK&SHOW 출시
2009.11.28	Apple사의 'iPhone'출시
2009.12.24	'QOOK TV'실시간 상품 가입자 100만 돌파

### 3. 자본금 변동사항

최근 5사업연도간 발생한 자본금 변동사항은 다음과 같습니다.

#### 가. 증자(감자)현황

(단위 : 원, 주)

주식발행 (감소)일자	발행(감소) 형태	발행(감소)한 주식의 내용				
		종류	수량	주당 액면가액	주당발행 (감소)가액	비고
2009.06.02	-	보통주	700,108	5,000	5,000	합병신주발행

※ 회사는 (주)케이티프리텔과의 합병 과정에서 합병신주 700,108주를 배정하여, 본 보고서 작성기준일 현재 자본금은 아래와 같이 약 35억원이 증가하였습니다.

※ 상기 주식발행일자는 합병등기일

(단위 : 원)

구분	변동전	증감	변동후
자본금	1,560,998,295,000	3,500,540,000	1,564,498,835,000

## 4. 주식의 총수 등

### 가. 주식의 총수

당사의 2010년 6월말 현재 정관상 발행가능한 주식의 총수는 10억주이며, 현재까지 발행한 주식의 총수는 312,899,767주입니다. 이 중 주주환원 차원에서 2002년 이래 총 9차례의 이익소각을 통해 총 51,787,959주를 소각하여 현재 발행주식총수는 총 261,111,808주입니다. 기타 본 보고서 작성일 현재, 당사는 보통주 이외의 주식을 발행한 사항이 없습니다.

(2010.06.30 현재)

(단위 : 주)

구 분	주식의 종류		비고
	보통주	합계	
I. 발행할 주식의 총수	1,000,000,000	1,000,000,000	-
II. 현재까지 발행한 주식의 총수	312,899,767	312,899,767	-
III. 현재까지 감소한 주식의 총수	51,787,959	51,787,959	-
	1. 감자	-	-
	2. 이익소각	51,787,959	51,787,959
	3. 상환주식의 상환	-	-
	4. 기타	-	-
IV. 발행주식의 총수 (II-III)	261,111,808	261,111,808	-
V. 자기주식수	17,901,665	17,901,665	-
VI. 유통주식수 (IV-V)	243,210,143	243,210,143	-

### 나. 자기주식 취득 및 처분 현황

취득방법		주식의 종류	기초	취득(+)	처분(-)	소각(-)	기말	비고
직접취득	법 제165조의2에 의한 취득	보통주 (주)	16,155,938	1,259,170	-	-	17,415,108	-
		우선주 (주)	-	-	-	-	-	-
	법 제165조의2 이외의 사유에 의한 취득	보통주 (주)	500,232	7,311	20,986	-	486,557	-
		우선주 (주)	-	-	-	-	-	-
소 계		보통주 (주)	16,656,170	1,266,481	20,986	-	17,901,665	-

	우선주 (주)	-	-	-	-	-	-
신탁계약등을 통한 간접취득	보통주 (주)	1,259,170	-	1,259,170	-	0	-
	우선주 (주)	-	-	-	-	-	-
총 계	보통주 (주)	17,915,340	1,266,481	1,280,156	-	17,901,665	-
	우선주 (주)	-	-	-	-	-	-

※ 상기 '기초'는 2010년 1월 1일 기준이며, '기말'은 2010년 6월30일 현재 기준

※ 2010년 1월 1일 ~ 2010년 6월 30일 까지 자기주식의 세부 변동내역은 아래와 같음

**1) 자기주식의 취득(1,266,481주)**

- 2010년 3월 9일 : 자기주식 신탁 계약 기간 만료에 따라 신탁계좌에 있는 자기주식 (1,259,170주)을 KT 자기주식 보유계좌로 이체
- 2010년 4월 29일 : 기부여된 자사주 환수에 따른 자사주 증가(7,311주)

**2) 자기주식의 처분(1,280,156주)**

- 2010년 3월 9일 : 자기주식 신탁 계약 기간 만료에 따라 신탁계좌에 있는 자기주식 (1,259,170주)을 KT 자기주식 보유계좌로 이체
- 2010년 5월 3일 : 사내이사 장기성과급 지급을 위한 자기주식 처분(18,427주)
- 2010년 6월 30일 : 퇴직임원의 주식매수선택권 행사에 따른 자기주식 처분(2,559주)

## 5. 의결권 현황

[2010. 06. 30 현재]

(단위 : 주)

구 분		주식수	비고
발행주식총수(A)	보통주	261,111,808	-
	우선주	-	-
의결권 없는 주식수(B)	보통주	17,904,919	자기주식 등
	우선주	-	-
기타 법률에 의하여 의결권 행사가 제한된 주식수(C)	보통주	-	-
	우선주	-	-
의결권이 부활된 주식수(D)	보통주	-	-
	우선주	-	-
의결권을 행사할 수 있는 주식수 (E = A - B - C + D)	보통주	243,206,889	-
	우선주	-	-

※ 의결권 없는 주식수 : 상법 제369조제2항에 따른 자기주식(17,901,665주) 및

상법 제369조제3항에 따른 상호주식(3,254주)의 합계

## 6. 배당에 관한 사항 등

### 가. 배당에 관한 사항

당사의 주주환원정책은 조정 당기순이익의 50% 이상을 배당과 자사주 매입 등을 통해 주주에게 환원하는 것을 목표로 하고 있습니다.

### 나. 최근 3사업연도 배당에 관한 사항

구 분		제29기(2010년)반기	제28기(2009년)	제27기(2008년)
주당액면가액 (원)		5,000	5,000	5,000
당기순이익 (백만원)		716,204	516,533	449,810
주당순이익 (원)		2,945	2,353	2,217
현금배당금총액 (백만원)		-	486,393	226,280
주식배당금총액 (백만원)		-	-	-
현금배당성향 (%)		-	94.2	50.3
현금배당수익률 (%)	보통주	-	4.9	2.9
	우선주	-	-	-
주식배당수익률 (%)	보통주	-	-	-
	우선주	-	-	-
주당 현금배당금 (원)	보통주	-	2,000	1,120
	우선주	-	-	-
주당 주식배당 (주)	보통주	-	-	-
	우선주	-	-	-

## II. 사업의 내용

### 1. 사업의 개요

#### 가. 업계의 현황

##### (1) 산업의 특성

최근의 통신산업은 급격한 기술발전과 고객 Needs 변화에 따라 유·무선 통합, 통신과 방송융합 등 컨버전스 영역으로 그 가치가 이동하고 있으며, 기존의 유선전화, 초고속인터넷, 이동통신 시장은 이미 성숙기에 접어들면서 성장 정체위 상태에 있습니다. 하지만, IPTV로 대변되는 미디어사업은 기존의 통신과 방송으로 구분된 산업체계를 재편할 가능성이 높아 통신, 방송 산업 전반에 큰 변화가 예상되며, 이러한 변화는 통신사업자에게 새로운 기회로 다가오고 있습니다. 또한, 이동통신 시장에서는 3G로의이동이 새로운 전환점이 되어 기존 2G시장에서의 경쟁구도를 뒤바꿀 수 있는 중요한계기로 작용하고 있습니다. 포화 상태인 통신시장에서의 새로운 돌파구로 유·무선통신사업자들은 기존의 서비스들을 결합한 TPS/QPS(Triple/Quadruple Play Service)등 결합서비스를 출시할 뿐만 아니라, 최근에는 유무선 융합 서비스인 FMC(Fixed Mobile Convergence) 서비스를 출시하는 등 고객에게 부가 혜택을 제공하는 방식에 역량을 집중하고 있어 통신시장은 점점 고객가치 제고가 주요 화두로 떠오르고 있습니다.

##### (2) 산업의 성장성

(단위 : 천 명)

구분	2005년	2006년	2007년	2008년	2009년	2010년 2분기말
초고속인터넷 가입자수	12,191	14,043	14,710	15,475	16,349	-
시내전화가입자수	22,920	23,119	23,130	22,132	20,090	19,622
이동전화가입자수	38,342	40,197	43,498	45,607	47,944	49,609

※ 2005 ~ 2007년 자료는 정보통신부 발표 자료(www.mic.go.kr)

※ 2008 ~ 2010년 2분기 자료는 방송통신위원회 발표 자료(www.kcc.go.kr)

※ 2010년 2분기 초고속인터넷 가입자수는 방송통신위원회에서 미발표

##### (3) 경기변동의 특성

통신서비스는 현대 생활의 필수재로 이용되고 있기 때문에 경기변동에 따른 수요변화의 민감도는 타업종에 비해 상대적으로 낮은 편이지만, 국내 경기 침체와 이에 따른 국민들의 가처분 소득 감소가 이어질 경우 당사의 영업활동에 부정적인 영향을 미칠 수도 있습니다.

##### (4) 경쟁요소

###### (가) 경쟁사업자

- 시내전화 : SK브로드밴드, LG유플러스 등
- 시외전화 : LG유플러스, 온세텔레콤, SK브로드밴드, SK텔레콤 등
- 국제전화 : LG유플러스, 온세텔레콤, SK브로드밴드, SK텔레콤 등
- 초고속인터넷 : SK브로드밴드, LG유플러스,  
SO사업자(종합유선방송, 중계유선방송) 등
- 이동통신 : SK텔레콤, LG유플러스 등



- 인터넷전화(VoIP) : SK브로드밴드, SK네트웍스, SK텔링크, 삼성네트웍스, LG유플러스, 한국케이بل텔레콤 등
- IPTV : SK브로드밴드, LG유플러스
- 휴대인터넷(WIBRO) : SK텔레콤

(나) 시장진입

- 기간통신사업자: 방송통신위원회의 인·허가 사업
- 별정통신사업자: 등록
- 부가통신사업자: 신고

(다) 경쟁요인: 서비스 요금 및 품질, 마케팅 능력, 브랜드 가치, 유통망 경쟁력 등

**나. 회사의 현황**

(1) 시장특성 및 사업부문의 구분

(가) 시장특성

국내 통신시장은 이동통신, 유선전화, 초고속인터넷 등 전통적인 통신서비스가 성숙기에 진입하고, 사업자간 극심한 경쟁으로 인해 전반적인 성장정체 상태입니다. 이러한 통신 환경 속에서도 IPTV, 인터넷전화, FMC 등 새로운 개념의 통신·방송, 유·무선융합 서비스가 통신 시장의 성장을 이끌고 있습니다.

기존 시장에서의 정체를 극복하고 새로운 시장에서의 성장을 위한 차별적 핵심 역량을 확보하기 위하여 KT는 이동통신사업 자회사인 KTF와의 합병을 2009년 6월 1일에 성공적으로 마무리하였습니다. 합병과 함께 본질경영에 기반한 지속적인 비용절감과 고객가치 혁신을 최우선적으로 고려하는 가운데, 그룹 역량에 기반한 QOOK TV 스카이라이프, 유무선 융합 서비스인 FMC(Fixed Mobile Convergence) 서비스를 출시하여 성장의 기반을 마련하고 있습니다. 또한, 2009년 11월에는 혁신적인 디자인과 기술로 전세계적인 관심을 받고 있는 Apple사의 'iPhone'을 국내 최초로 도입하여 소비자의 니즈에 부합하는 경영활동을 하고 있습니다.

이동통신 시장은 가입자 포화상태로서 (98%(2009년), 101%(2010년): KT 경제경영 연구소 추정) 구조적으로 가입자를 통한 성장이 제약이 되는 상황이며, 또한 지속적으로 규제기관과 시민단체를 중심으로 한 요금인하 압박이 가중되는 상황에 있습니다. 이러한 상황에서 결국 Data를 통한 성장이 유일한 대안으로 인식되고 있으며, 이에 따라, 당사는 작년 말 국내 유일하게 아이폰을 도입함으로써 시장의 경쟁의 축을

Data 중심으로 전환하는데 성공하였습니다.

우선 가입자 측면에서도 아이폰 출시 7개월도 안되어 80만명을 달성하는 등 세계에서 가장 급속한 가입자 증가세를 보이는 성공모델을 만들었습니다. 또한 Data 활성화측면에서도 아이폰 고객의 인당 Data 사용량이 평균 고객대비 약 30~40배 이상의 사용 실적을 보이는 등 실제 Data Explosion을 구현하였습니다. 특히 이러한 Data-

Explosion은 전 연령대에서 관찰되고 있어서 향후 Data 중심의 견고한 성장의 기반을 구축 하였습니다. 또한, 실제 Data Traffic의 약 30% 수준이 WiFi망(QOOK & SHOW 존)에서 발생하고 있어서, 당사의 고유한 2W/3W 네트워크 품질을 통한 Data 성장의 토대가 강화되는 환경입니다. 이러한 당사 고유한 WiFi 경쟁력 강화 차원에서 WiFi 구축 규모 확대 및 보안 인 증을 강화하고 있으며, 쿡앤쇼 존 Street 프로모션을 통해 고객의 체험을 독려하고 고객경험을 자산화하는 마케팅을 전개하고 있습니다.

또한 국내 제조사 최초 Android 단말인 안드로원(LG-KH5200)을 출시하여 당사의 스마트

폰 리더십을 강화했고, 노키아의 익스프레스 뮤직폰(N5800)도 12만대를 판매하는 실적을 이루었으며, 오리지널 구글 폰인 넥서스 원을 6월말에 도입하여 하반기 이후 적극적인 마케팅에 대비하고 있습니다 이러한 노력의 결과로 6월말까지 스마트폰고객을 약 110만명 유치하는 실적 개선을 이루었습니다.

그리고 유선의 경쟁력을 시너지 마케팅 차원에서, 우수고객 churn-in 및 리텐션을 위해 가족간 무제한 요금 및 쿡&쇼 통 요금제를 출시하였고, ucloud 서비스를 제공하고있으며, 유무선 통합 로열티 프로그램인 olleh kt club을 런칭함으로써 유무선을 통합한 차별적인 고객혜택 프로그램으로 발전시켜 나갈 계획입니다.

무엇보다도 이러한 실적 개선의 배경에는 데이터 이월이나 OPMD 같은 고객 중심적인 요금제 설계와 고객 특성별 차별화된 요금제 개발 및 우수 고객 유치 강화를 위한 유무선 상품 개발 같은 상품 경쟁력 강화가 크게 기여하였습니다.

당사는 스마트폰 리더십 강화를 위해서 지속적으로 단말 라인업을 개선하고, 고객 서비스를 강화하며, WiFi 리더십을 강화하고, 고객 중심적인 요금제를 설계하는 노력에 더욱 집중할 계획입니다.

시내전화는 가정과 기업 고객을 대상으로 하는 보편적 역무로 높은 브랜드 인지도와 고객 신뢰를 확보하고 있어 2010.6월말 현재 87.9%의 시장점유율을 유지하고 있으나, 경쟁사의 판촉 강화로 점유율은 지속적으로 하락하여 2009.12월말 대비 2.0%p감소한 실적을 보이고 있습니다. 최근 SK브로드밴드의 경우, 가구단위요금제 출시, 기본료 및 통화료 인하로 요금 경쟁력을 확보하고자 노력하고 있으며 고객 확보를 위한 영업정책을 강화하여 유통망을 PSTN사업에 집중하고 있습니다. LG U+ 도 가구당통합요금제인 'YO'를 출시하여 시장 경쟁력을 확보하고자 추진 중입니다.

이동전화/VoIP에 의한 유무선 대체 심화와 스마트폰/SMS등 음성에서 DATA로의 통화 대체 등으로 유선전화 매출은 지속적으로 감소하고 있으나, 결합상품과 요금제를 활용하여 고객 혜택을 제공하고 고객관계관리(CRM) 기반의 고객유지 활동을 추진하고 있으며, 또한 부가 서비스 고도화(군부대 영상전화 서비스 등)로 가입자당매출(ARPU) 증대로 매출감소 저지에 총력을 기울이고 있습니다

초고속인터넷은 고품질의 상품경쟁력 확보를 통해 가입자 기반 확대를 추진하고 있으며, 가격 경쟁 중심의 혼탁한 시장환경 속에서 속도/품질 경쟁을 주도하고 있습니다. 이는 주택시장의 100M급 보편화 등 FTTH 공급에 의한 경쟁우위 확보가 가능한 것입니다. 앞으로는 FTTH의 경쟁력을 중심으로 상품 라인업의 다양화, 결합 경쟁력 확대 및 VoIP, IPTV등 미래 성장사업을 위한 고객확보를 목표로 하고 있습니다.

(나) 공시대상 사업부문의 구분

당사는 한국표준산업분류의 소분류에 의거 전기통신업을 주된 사업으로 영위하고 있습니다.

(2) 시장점유율 등

구분	사업자	기별 점유율(%)		
		제29기 ( '10년 상반기말)	제28기('09년)	제27기('08년)
시내전화 (가입자수 기준)	KT	87.9	89.9	89.8
	SK브로드밴드	10.2	8.4	8.7

	LGU+	1.8	1.7	1.5
이동전화 (가입자수 기준)	KT	31.4	31.3	31.5
	SK텔레콤	50.7	50.6	50.5
	LGU+	17.9	18.1	18.0
초고속인터넷 (가입자수 기준)	KT	42.9	42.5	43.4
	SK브로드밴드	23.3	23.5	22.9
	LGU+	15.6	15.4	14.1
	SO	18.2	18.6	19.

※ 방송통신위원회 자료(www.kcc.go.kr)

※ 초고속인터넷 '10년 상반기말 시장점유율은 방통위 자료 미제공으로 인한 '10년 5월 기준 자료임.

※ SK브로드밴드 점유율은 SKT재판매가 포함된 수치임.

### (3) 신규사업 등의 내용 및 전망

KT는 음성시장의 성장 한계 및 초고속인터넷 접속서비스의 성장세 둔화라는 시대적 패러다임을 극복하여 지속적인 성장을 추구하기 위해 다양한 성장사업을 적극 추진 중에 있습니다. 언제 어디서나 어떠한 단말기로도 편리하게 연결되는 유비쿼터스 환경을 통하여 고객의 삶이 더 풍요롭고 즐거워질 수 있는 미디어 엔터테인먼트 세상을 만들고, 공간과 시간의 제약을 벗어나 고객이 자유롭게 활용할 수 있도록 도와드리는 고객 편의솔루션과 함께 기업의 효율성과 경쟁력을 높이는데 필요한 비즈솔루션을 제공할 것입니다.

SHOW WIBRO 서비스 지역은 2006년 시범서비스 및 제한된 지역의 상용서비스를 시작하였고, 2007년 4월 서울내 전 지역 및 수도권 주요 대학가를 중심으로 본격 상용화에 이어 2008년 10월 수도권 19개시까지 서비스 커버리지를 확장하였습니다. 또한 2010년 10월 5대 광역시(부산, 대구, 울산, 광주, 대전)와 서울-대전간 경부/중부고속도로까지 확대하고, 2011년 3월 이후부터는 전국 84개시에 대해 SHOW WIBRO 서비스를 제공할 계획입니다. SHOW WIBRO 고객들은 노트북, 넷북 등에 USB형 WIBRO 모뎀을 장착하거나 WIBRO폰, PMP(휴대용 멀티미디어기기)와 같은 WIBRO단말을 이용하면 이동중인 자동차나 지하철 안에서도 자유롭게 빠른 속도를 지원하는 초고속 인터넷을 이용할 수 있습니다. 2009년 초 출시한 무선공유기(egg)를 활용하여 스마트폰을 포함한 다양한 Wi-Fi 기기를 통해 VoIP 및 저렴한 데이터서비스와 같은 컨버전스형 서비스를 즐길 수 있도록 하였으며, 또한 향후 패드형 단말 등 다양한 디지털 단말에서 SHOW WIBRO를 이용할 수 있도록 할 예정입니다. 최근 스마트폰 보급 확대 및 FMC(Fixed Mobile Convergence) 서비스와 같은 컨버전스형 서비스가 본격화되는 가운데, Wi-Fi는 WIBRO나 WCDMA와 같이 기지국 망을 이용하지 않고 KT가 국내 최대의 고객기반을 보유하고 있는 초고속인터넷 망을 이용하여 Wi-Fi AP (Access Point) 를 통해 무선으로 신호를 전송하는 방식으로 여타 무선 망보다 빠르고 요금도 저렴하여 최근 각광받고 있는 서비스입니다. KT는 스마트폰 보급 확대 및 컨버전스형 서비스 본격화에 따른 무선인터넷 활성화를 위해 경쟁사 대비 월등한 경쟁 우위에 있는 Wi-Fi Zone을 2010년 말까지 대규모로 확대할 계획입니다.

QOOK&SHOW 서비스는 2009년 10월 KT가 국내 최초로 선보인 대표적인 유무선 컨버전스형 서비스입니다. 하나의 이동단말로 WCDMA와 Wi-Fi를 동시에 이용할 수 있는 서비스

로 고객들은 저렴한 요금으로 유무선 통신을 마음껏 이용할 수 있습니다. KT는 2010년 6월 현재 총 13종의 단말을 출시하여 고객들의 생활편익 향상, 요금절감 이외에도 무선인터넷시장 활성화를 선도하고 있습니다. 특히, 2009년 11월 세계적으로 스마트폰 돌풍을 일으킨 美 애플사의 iPhone을 도입하여 2010년 6월 말까지 81만대 이상 보급, 국내 스마트폰 시장을 주도하였으며, 2010년 말까지 국내 스마트폰 시장 활성화에 기여할 것입니다.

KT는 또한 '글로벌 ICT 컨버전스 리더'의 비전 달성을 위해, N-Screen(휴대전화, 인터넷 PC, 인터넷TV, 인터넷전화 등의 단말 모니터) 대상 서비스 및 콘텐츠 통합, 홈네트워크 서비스로의 확대, 어플리케이션 및 콘텐츠 직거래 장터인 오픈마켓 활성화 등 혁신적인 컨버전스 사업을 적극적으로 추진하고 있습니다.

전체적으로 단말기, 요금제, 콘텐츠, 네트워크 측면에서 컨버전스형 서비스 시장의 성장이 빠른 속도로 진행되고 있어 '음성에서 데이터로, 하드웨어에서 소프트웨어로' 변화하는 시장의 패러다임에 능동적으로 대처하고 있습니다.

KT IPTV 서비스인 QOOK TV는 산업간 컨버전스 시대가 현실화되고 네트워크의 고속화와 콘텐츠의 멀티미디어화가 가속화됨에 따라 통신과 방송이 융합된 대표적인 서비스입니다. 지금까지 PC를 통해 즐기던 정보검색, 게임, 메시지 교환, 쇼핑 등의 각종 인터넷 양방향 서비스뿐만 아니라 영화, 드라마, 교육, 교양 등의 다양한 콘텐츠를 고객이 원하는 시간에 TV로 시청할 수 있는 서비스입니다.

KT는 2007년 하반기부터 2008년 10월까지의 실시간 방송 서비스가 제외된 VOD (Video on Demand) 및 양방향 서비스 위주로 서비스를 제공하였으나, 2007년 12월에 인터넷멀티미디어방송사업법이 국회 본회의를 통과하고, 2008년 9월 IPTV사업권을 획득함에 따라 2008년 11월 국내 최초로 실시간 채널이 포함된 IPTV 상품을 출시하였습니다. 그리고 2010년 6월말 현재 92개 채널, 9만여 VOD, 84종 양방향서비스 등을 제공하고 있으며 상품 경쟁력 강화에도 만전을 기하고 있습니다. 또한 2010년 2월 세계 최초로 Open IPTV 서비스를 시작함으로써 서비스 차별화를 통한 이용 고객 증가 및 다양한 비즈니스 모델 도입에 따른 수익성장 기반을 조성하고 있습니다. 향후 콘텐츠, 셋탑박스, 플랫폼 장비시장 등의 산업 활성화 환경조성 및 정부 연계형 모델 개발, 미디어 나후 지역 개선 등 사회 문화적 격차를 최소화하고 대국민 삶의 질을 높여 궁극적으로는 국가경쟁력을 강화시킬 수 있을 것으로 기대됩니다.

유선전화 고객기반 유지를 위하여 2009년에 이어 2010년에도 인터넷전화 신규고객 확보에 지속적으로 주력하여 2010년 6월말 기준 222만의 인터넷전화 유지가입자를 달성하였습니다. 동일한 IP기반인 인터넷 및 IPTV와의 결합을 적극 추진하여 서비스간 시너지 강화를 도모하고 있으며,택내 유선전화 이용 활성화를 위하여 PSTN과 연계한 사업도 계속 강화하여 안정적인 수익 창출을 기대하고 있습니다.

또한 신개념의 인터넷 전화 단말 출시를 통하여 음성 서비스를 포함하여 다양한 부가기능을 제공하여 소비자 만족도를 높혀나갈 것입니다.

그리고, 기존 영상단말이나 Style폰 보다 진일보한 '미디어폰' 및 '미디어로봇'을 4분기에 출시할 예정입니다. 미디어폰은 Tablet 형태에 VoIP 기능이 포함된 다 기능 멀티미디어 단말로서, 향후 출시될 패드형 device와 함께 시너지를 창출하여 Tablet 단말 시장의 주도권을 확보할 계획입니다. 또한 미디어로봇(가칭 '몽이')은 원숭이 캐릭터 형상의 유아용 Edutainment 단말로 자율동작이 가능하며, RFID카드를 이용한 영상통화, 영어교육, 동화책 읽기 등 유아 및 부모의 Needs를 충족시킬 수 있을 것입니다.

인터넷전화 사업은 유·무선 컨버전스 시대의 핵심 수단이 될 것으로 예상하고, 향후에도 지속적으로 차별화된 신규 수익사업을 발굴 및 육성해 나갈 계획입니다.

※ 이상 열거한 사항은 당사의 예측(분석, 추정 등)하에 설명된 사항으로 오직 현재를 기준으로 당사에 대한 이해를 돕기 위해 기재한 것일 뿐입니다. 따라서, 투자자는 투자결정을 함에 있어서 당사의 예측(분석, 추정 등)의 자료에만 의존하여 판단하여서는 안된다는 점에 유의하여야 합니다.

## 2. 주요 제품 및 서비스 등

### 가. 주요 제품 등의 현황(2010년 상반기)

(단위 : 백만원)

사업부문	매출유형	품 목	구체적용도	주요상표등	매출액(비율)
인터넷접속수익	서비스	초고속인터넷 등	인터넷통신	QOOK 인터넷 등	971,322(9.9%)
인터넷응용수익	서비스	IDC, IPTV 등	서버입대,IPTV 등	QOOK TV 등	253,394(2.6%)
데이터수익	서비스	전용회선 등	데이터 통신	-	662,068(6.7%)
전화수익	서비스	유선전화 등	유선통신	QOOK 집전화	1,704,214(17.4%)
LM수익	서비스	유선전화	유선통신	-	494,774(5.0%)
무선수익	서비스	무선전화	무선통신	SHOW 등	3,429,519(35.0%)
SI사업수익	서비스	SI용역 등	구내/NI용역 등	KT	142,289(1.5%)
부동산수익	서비스	임대료, 개발수익 등	임대 등	-	154,229(1.6%)
상품매출수익	서비스	SHOW 핸드폰 단말 등	무선통신	SHOW 등	1,982,259(20.0%)
기타수익	서비스	기타	-	-	14,625(0.1%)
합계					9,808,693(100.0%)

### 나. 주요 제품 등의 가격변동추이

품 목	제29기 (2010년 상반기)	제28기 (2009년)	제27기 (2008년)
시내전화	<2010.1> ○ 정액요금제 신규판매 중단 - 대상상품 : LM더블프리, 마이스타일, 지정번호할인, Big Save 요금제, 정액제 요금제(B형제외), 청소년용나만의전화, 영화요금제, 프리요금제, 등  <2010.3> ○ 복지전화 대상 확대 - 국민기초생활수급자 전체	<2009.02> ○ 공동 약정 요금제 도입 - 시내전화를 공동으로 신청하는 경우 회선수와 약정 기간에 따라 기본료 할인 - 가입대상: 동일장소/명의를 4회선 이하 * 1년 이상 약정, 30회선 이상 공동 가입 - 할인율: 약정기간 및 회선수에 따라 20~40%  ○ 다량 할인 요금제 - KT전화 가입자의 월 통화량 및 이용기간에 따라 통화료 할인 - 가입대상: 동일 장소/ 동일 명의의 KT 전화,	<2008.04> ○ 싱글요금제 - 월정액 부담시

<p>○ QOOK Set ‘통’ (유선기반 가구단위 통합요금제)</p> <p>- 인터넷+ PSTN+ TV : 40,000원</p> <p>* 인터넷 : 23,000원</p> <p>* 집전화 : 11,000원 (기본료 1천원, 통화료 1만원)</p> <p>(시내/외,lm통화 무제한) (단, LM망외는 100분 무료)</p> <p>* TV : 6,000원</p> <p>- 대상고객 : 개인</p>	<p>ISDN PRI</p> <p>* 단, 가입시 최소 1년 이상 사용하여야 함.</p> <p>- 할인율: 최소 5%~ 최대 20%</p> <p>○ 다회선 할인 요금제</p> <p>- 회선수 등급 및 이용 기간에 따라 기본료 할인</p> <p>- 동일 장소/동일 명의의 5회선 (발신 회선) 이상 전화 가입자</p> <p>* 단, 가입시 최소 1년 이상 이용 조건</p> <p>- 할인율: 최소 10%~ 최대 30%</p> <p>&lt;2009. 6. 1&gt;</p> <p>○ SOHO용 부가패키지 신설</p> <p>- 기본형 3,000원, 플러스형 16,000원</p> <p>- CID, PC폰, 링고, 착신전환, 통화중대기 등으로 상품 구성</p> <p>○ 유무선 통화연결음 패키지 신설</p> <p>- 유선 링고비즈와 무선 비즈링투유 사용시 비즈링투유 이용료 10% 할인</p> <p>&lt;2009.10. 1&gt;</p> <p>○ 전국통일요금제 출시</p> <p>- 집전화 3년 약정시 시외통화를 시내통화 요금으로 이용(39원/3분)</p> <p>- VoIP와 결합하여 이용시 LM통화요금에 VM통화료를 적용 (14.5원/10초 -&gt; 13원/10초)</p> <p>○ 상한형정액요금제 출시</p> <p>- 1만원(5만원) 약정후 시내/시외/LM 통화를 15만원까지 이용</p> <p>- 인터넷 또는 SHOW와 3년 약정고객에게 제공</p> <p>- VoIP와 결합하여 이용시 VoIP요금 적용</p>	<p>주말 /야 간 통화 중 시내 · 외 통화 무료 및 시내 전화 에서</p> <p>이동 전화 로 거는 통화 매월 60분 무료 제공 과 매월 영화 이용 권 1매 제공 - 가입 대상 : KT 시내 전화 주택 용 가입 자 (가 입자 기준 1회 선으</p>
---	---	--

			로 제한 ) - 이용 요금 ·월 정액 (기 본료 포함 ) : 12,5 00원 ·할 인율 :약 정 기간 (1~ 3년 )에 따라  20% 까지 할인  < 200 8.05 > ○ KT 2Pa ck C형 출시 - KT 제공 유선 단말 기 약정
--	--	--	---

			가입 고객 에 한하 여 이용 가 능 - 이용 료 : 발신 번호 표시 +S MS1 00건 ,  2,40 0원 /월  ○ 가입 비 약정 할인 1) 신규 가입 시 시내 전화 가 포함 된 결합 서 비스 와 전국 단일 요금 제, 정액
--	--	--	--



형  
요  
금  
제,  
통  
화  
무  
제  
한  
유  
금  
제  
중  
한  
개  
이  
상  
동  
시  
가  
입  
하  
는  
경  
우  
약  
정  
기  
간  
에  
따  
라  
가  
입  
비  
할  
인  
-  
할  
인  
내  
용

구분	약정기간	가입비
할인액	1년	20,000원
	2년	40,000원
	3년	60,000원

2)  
시  
내  
전  
화  
신  
규  
가  
입  
시  
KT  
2,3P  
ack  
A  
형  
과  
동  
시  
가  
입

하는  
경  
우,  
약정  
기간  
에  
따라  
가입  
비  
및  
KT  
Pac  
k 요  
금  
할인  
-  
할인  
내용

구분 약 정 기 간	약 정 기 간	가 입 비	기 본 료	KT 2,3 Pack A형
3 P a c k A 형 할 인 율 (약 원 0 월 원 2 년 0 0	2 년	100 %	100 %	500월 /월
	3 년			

<p>이동전화</p>	<p>&lt;2010.3&gt;          ○ i-형 요금제 라인업 강화          - 음성통화 중심의 i형 요금제 2종 출시            : i-Talk,스페셜          ○ 친구/가족간 망내 그룹 통화 할인 서비스            : 완.소.친 서비스          - 최대 10회선까지 그룹간 최대 50% 할인          ○ 유무선 망내무제한 요금제 출시            - 요금제: I-프리미엄/무료 2000- -            - 유무선 망내 무제한 무료통화          &lt;2010.5&gt;          ○ i-형 요금제 라인업 강화          - 청소년용 i-Teen요금제 출시          ○ 실버요금제(孝) 출시          - 만 65세 이상 고객 대상 요금제 출시          ○ 테더링 서비스 허용 정책 발표          ○ 데이터웨어링 서비스 출시          - 여러 Device로 데이터 요금제 무료데이터 공유사용 가능한 서비스          &lt;2010.6&gt;          ○ 데이터 이월 서비스 제공          - i-요금제 이용고객 대상 잔여 무료 데이터를 익월로 이월해 주는 서비스</p>	<p>&lt;2009.08&gt;          ○ '쇼킹스폰서 DIY 골드형' 요금제 출시          - 기본료가 표준요금 대비 1천원 저렴          - 무료음성 5종, 무료영상통화 3종, 무료 문자 7종, 음성통화할인 29종, 무선 데이터옵션 2종 중 원하는 옵션 선택          &lt;2009.09&gt;          ○ 가입비 인하(20% 인하)          - 가입자당 30,000원 → 24,000원          - 단, 기존 해지후 재가입(3년 이내)시 가입비면제 제도는 폐지          ○ 스마트폰 무선데이터 요금 인하          - 비월정 : 요율 88% 인하            * 패킷(0.5KB)당 요율 변동</p> <table border="1" data-bbox="611 1753 1064 2101"> <thead> <tr> <th>항목</th> <th>인하전</th> <th>인하후</th> </tr> </thead> <tbody> <tr> <td>텍스트</td> <td>4.55원</td> <td rowspan="4">0.25원</td> </tr> <tr> <td>멀티미디어</td> <td>1.75원</td> </tr> <tr> <td>VOD</td> <td>0.45원</td> </tr> <tr> <td>인터넷직접접속</td> <td>1.3원</td> </tr> </tbody> </table>	항목	인하전	인하후	텍스트	4.55원	0.25원	멀티미디어	1.75원	VOD	0.45원	인터넷직접접속	1.3원	<p>&lt;2008.01&gt;          ○ 단문메시지(SMS) 요금인하          - 기존 건당 30원 → 20원          &lt;2008.04&gt;          ○ 쇼킹스폰서 요금할인          - 기본형 : 기본료+ 국내통화료 합산 기준 3만원~4만원까지 1만원 할인, 4만원 초과시 추가 10%할인 제공          &lt;2008.09&gt;          ○ 'SHOW 데이터완전자유' 요금제 출시          - 월정액 1만원에 30여종의 콘텐츠를 데이터통화료와 정보이용료 추가부담 없이 무제한 이용가능</p>
항목	인하전	인하후													
텍스트	4.55원	0.25원													
멀티미디어	1.75원														
VOD	0.45원														
인터넷직접접속	1.3원														

- 월정 : 기존 대비 동일  
요금수준으로 더  
많은 용량의 무선데이  
터 제공  
(50원/MB → 20원  
/MB)

※ 스마트폰이 아닌 일  
반휴대폰은 월정상품  
(데이터완전자유) 무  
료혜택 강화  
: 완전자유존 이외 무  
료 무선인터넷  
제공금액이 3만원  
→ 10만원

○ 무보조금 요금 할인  
- '무보조금 가입'시 단  
말기 보조금 지급  
대신 이에 상응하는  
요금할인을 제공

○ 장기가입자 요금 할인  
- 장기 가입고객 대상  
요금할인 제공  
- 현재 장기약정 고객  
(2년)이 재약정(1년)시  
요금할인 혜택 제공  
- 가입연수별 할인혜택  
차등 증액(장기고객혜택  
확대)

○ 쇼킹스폰서 i형  
- 대상 : 스마트폰 + 아이  
폰 가입가능  
- 요금제 종류: 슬립,라이  
트,미디엄,스페셜,프리미엄  
- 요금제 구성  
. 기본료에 무료통화/문  
자/데이터 포함  
. Wi-Fi존에서 데이터  
무료 / 무료데이터 소진 후

0.025원/0.5KB

○ 스마트폰 데이터요금제

		<p>- 대상 : 스마트폰 - 요금제 종류 ; 데이터 전용 요금제로</p> <p>SHOW 스 마트 100/500/1000 세가지</p> <p>- 요금제 구성 . 기본료 금액에 따라 일정 무료데이터 용량 제공 . 네스팟 무료 사용, WIBRO 일정 용량 무료 사용</p>	
<p>초고속 인터넷</p>	<p>&lt;2010.03.&gt; ○ 우리아기 생애최초 인터넷 신설 - 출산장려를 위한 신혼부부, 임신가정, 영유아 가족 대상 상품 - 고객혜택 . 아기 성장에 따른 무료개월 제공 . 쿡존과 연계된 육아 컨텐츠 제공</p> <p>○ 프로모션 시행 - 설날 프로모션 (2.10~2.19) - New start 프로모션 (3~4월) - QOOK 1주년 기념 프로모션 (6월,7월)</p>	<p>&lt;2009.03&gt; ○ 대학가 요금제 출시 - 부모가 QOOK 인터넷을 사용하는 대학생 자녀가 추가로 회선을 신청하는 경우 할인 - 할인 내용 : 이용료의 10% 추가 할인</p> <p>&lt;2009.06&gt; ○ On-line Direct 요금제 할인폭 확대개편 - On-line으로 신청시 할인 또는 면제 (기준) - 요금할인형 . 라이트 : 2천원/월, 스페셜 : 3천원/월 - 요금 면제형 . 계약기간에 따라 1~4개월 이용료 면제 (변경) - 1년 약정 : 1,000원/월 - 2년 약정 : 2,000원/월 - 3년 약정 : 3,000원/월 - 4년 약정 : 4,000원/월</p> <p>&lt;2009.7.1&gt; ○ 인터넷 OFFICE 상품 신설 - SOHO/중소기업 대상 인터넷 전용회선 서비스 출시로 요금경쟁력 강화</p>	<p>&lt;2008.02&gt; ○ Special 요금인하 및 4년 약정제도 적용 - 4만원 -&gt; 3만6천원 ○ 신학기 프로모션 시행 - 행사기간 중(2.1~3.31일) 가입고객에게 최대 3개월 이용료 면제</p> <p>&lt;2008.05&gt; ○ 상품체계 변경 - 라이트, 프리미엄 통합 - 스페셜, 엔토피아 통합 - 라이트(3만원), 스페셜(3만6천원)</p> <p>○ On-Line Direct 요금할인 - On-Line 으로 신청시 할인 또는 면제 제공 - 요금할인형 . 라이트 : 2천원/월 . 스페셜 : 3천원/월 - 요금 면제형 . 계약기간에 따라 1~4개월 이용료 면제</p> <p>&lt;2008.10&gt; ○ 제약정 할인폭 최대 개편 - 기존 3년 5%에서 10%로 확대 - 장기사용할인은 폐지</p> <p>&lt;2008.12&gt; ○ 부가서비스 자녀안심Pack 신설 - 크린아이 + 타입코드 조합 - 이용료 1천원 할인 및 약정할인 적용 ○ 단기요금 일할 계산으로 변경</p>

		<p>&lt;2009.12.30&gt;</p> <ul style="list-style-type: none"> <li>○ 인터넷 패밀리 상품 신설</li> <li>- 기존고객이 추가 회선 신청시, 추가 회선에 할인혜택 제공</li> </ul>	<p>(종전은 최소 1개월 요금 부과)</p>
QOOK TV	-	-	<p>&lt;2008.11&gt;</p> <ul style="list-style-type: none"> <li>○ IPTV 기본형(60CH) 요금(16천원) 출시</li> <li>- 약정기간에 따라 5, 10, 20%까지 할인</li> <li>○ 프로모션 요금제 (12.8천원)</li> <li>- 기본형 채널(60개) 가 완성되기 전까지 고객편의 증진 차원에서 시행</li> <li>○ 고객케어요금제(10천원)</li> <li>- 기존 VOD에서 넘어오는 가입자대상 15개 채널 제공하면서 VOD 요금제 적용하는 한시적인 상품('09.2Q)</li> </ul>
인터넷 전화	-	-	<p>&lt;2008.03&gt;</p> <ul style="list-style-type: none"> <li>○ 가정용 VoIP 요금조정</li> <li>- 기본료 : 2,000원</li> <li>- 통화료 : 39원/3분 (VV, VL) 13원/10초 (VM)</li> <li>○ 기업용 VoIP(IP Cetrex) 요금조정</li> <li>- 기본료 4,000원</li> <li>- 설치비 : 1,000원</li> </ul> <p>&lt;2008.07&gt;</p> <ul style="list-style-type: none"> <li>○ 영상통화 신설</li> <li>- 망대 : 30원/1분</li> <li>- 이동(타사) : 27원./10초</li> <li>○ 청소년 요금제</li> <li>- 송이문자팩 : 3,000원</li> <li>- 사랑요금제 : A형 3,000원, B형 6,000원</li> </ul>
결합상품	-	<p>&lt;2009.06&gt;</p> <ul style="list-style-type: none"> <li>○ 결합상품 출시</li> <li>- 유무선 정액형 결합 : 5종</li> <li>- 제휴형 결합 : 4종</li> <li>- Tarket형 : PSTN/VoIP+ SHOW(1종)</li> </ul>	<p>&lt;2008.04&gt;</p> <ul style="list-style-type: none"> <li>○ 결합상품 구성(프리형 요금제)</li> <li>- DPS : KT전화 + 메가패스 (68~80천원)</li> </ul>

		<p>&lt;2009.09&gt;  ○ FMC(QOOK&amp;SHOW)  출시  - 인터넷전화 서비스 가입시 이용가능  (인터넷전화 기본료는 면제)  - 집/WiFi존에서 이동전화 발신시 인터넷 통화발신으로 요금 적용  [FMC 요금인하 효과]</p>	<p>- TPS :  KT전화 + 메가패스 +  KT인터넷전화  or MegaTV  (70~89천원)  - QPS :  KT전화 + 메가패스 +  MegaTV  + KT인터넷전화  (77~91천원)</p> <p>&lt;2008.06&gt;  ○ 결합상품 구성  - 메가패스  + 이길로  - 약정기간에 따라 메가패스 3~10%(무약정~3년), 이길로 30% 반영</p> <p>&lt;2008.07&gt;  ○ 결합상품 구성(DPS/TPS 7종)  - KT전화 + 메가패스(A형)  - KT전화 + 메가패스(B형)  - KT전화 + SoIP  - 메가패스 + SoIP  - 메가패스 + SoIP + MegaTV  - 메가패스 + KT텔레캅</p> <p>&lt;2008.12&gt;  ○ 집전화 프리</p>
--	--	---	---

(시내+ 시외)  
 출시  
 - 시내/시외  
 /LM 6개월 평  
 균통화료에  
 추가 월정액  
 을 부담하면 시  
 내/시외  
 통화는 무제  
 한, LM통화는  
 2배제공  
 - 요금

구분	기존 이동 전화	홈FMC	무약정	1년	2년	3년
유선전화로 발신	324원/3분	39원 /3분	1,500 원	1,000 원	500원	면제
휴대전화로 발신	18원/10초	13원 /10초				

○ 인터넷전화  
 결합할인을 확  
 대  
 - 기본료 대  
 상

○ 'Multi Device One 기  
 본료' 출시  
 - 데이터 전용단말 2회  
 선 이상 이용시  
 2회선부터는 가입비,  
 기본료 면제  
 - 데이터 전용단말 : 노  
 트북, 넷북, PMP,  
 무선모뎀 등

○ SOHO 결합할인  
 - SOHO 기업주 및 해  
 당 직원에 대한  
 직원 및 회사유선간  
 통화료 50% 할인  
 - SOHO 기업주는 결  
 합된 직원회선수에





충북권역		충북	200,605	201,045	31,307	352	0		31,659	89,749
제주권역		제주	216,566	216,262	16,124	0	0		16,124	31,807
계	-	-	7,275,900	7,292,561	1,434,336	1,605	8,966	-	1,426,975	5,472,731

[자산항목 : 건물]

(단위 : 백만원)

구분	소유형태	소재지	기초 구분(㎡)	당기 구분(㎡)	기초장부가액	당기증감		감가상각비	당기장부가액	과세표준액
						증가	감소			
본사/사업	자가	전국일원	807,326	812,323	730,348	2,850	7,824	15,857	709,517	87,312
서울권역		서울	821,633	838,393	618,124	11,559	1,968	13,043	614,672	362,436
경기권역		경기	546,909	544,313	307,122	22,831	656	7,321	321,976	200,294
인천권역		인천	195,812	195,890	90,328	331	-	1,975	88,684	31,584
경남권역		경남	651,861	641,769	373,235	4,916	4,387	8,593	365,171	187,461
전남권역		전남	451,235	451,291	258,432	352	13	6,990	251,781	129,352
경북권역		경북	494,508	494,183	360,181	4,450	107	7,482	357,042	135,813
충남권역		충남	345,426	336,405	204,092	21	857	4,631	198,625	154,649
전북권역		전북	215,181	215,097	117,064	5	72	2,625	114,372	54,256
강원권역		강원	212,213	211,957	101,973	94	122	2,375	99,570	68,369
충북권역		충북	157,692	157,404	85,065	45	-	1,931	83,179	45,507
제주권역		제주	67,472	67,613	33,055	-	-	761	32,294	17,142
계			4,967,267	4,966,636	3,279,019	47,454	16,006	73,584	3,236,883	1,474,175

[자산항목 : 구축물]

(단위 : 백만원)

구분	소유형태	기초장부가액	당기증감		감가상각비	당기장부가액
			증가	감소		
합계	자가	146,124	1,269	596	7,294	139,503

[자산항목 : 기계시설 ](참고: 대차대조표의 통신설비 분류 자산)

(단위 : 백만원 )

구분	소유형태	기초장부가액	당기증감		감가상각비	당기장부가액
			증가	감소		
합계	자가	5,096,118	485,301	26,282	799,465	4,755,672

[자산항목 : 선로시설 ](참고: 대차대조표의 통신설비 분류 자산)

(단위 : 백만원 )

구분	소유형태	기초장부가액	당기증감		감가상각비	당기장부가액
			증가	감소		
합계	자가	3,424,511	94,798	4,948	286,189	3,228,172

[자산항목 : 차량 ]

(단위 : 백만원 )

구분	소유형태	기초장부가액	당기증감		감가상각비	당기장부가액
			증가	감소		
합계	자가	2,210	10	2	600	1,618

[자산항목 : 금융리스 ]

(단위 : 백만원 )

구분	소유형태	기초장부가액	당기증감		감가상각비	당기장부가액
			증가	감소		
합계	자가	98,163	24,393	1,074	23,135	98,347

[자산항목 : 기타유형 ]

(단위 : 백만원 )

구분	소유형태	기초장부가액	당기증감		감가상각비	당기장부가액
			증가	감소		
합계	자가	200,825	53,006	16,498	53,608	183,725

(2) 설비의 신설·매입 계획 등

(가) 진행중인 투자

(단위 : 억원)

사업부문	구분	투자기간	투자대상 자산	투자효과	전기 투자액 (09년)	당기 투자액 (2/4분기)	당기 투자액 (누계)	향후 투자액
인터넷사업	신설/증설	연중	WIBRO, XDSL 장비 등	수요해소, 경쟁력강화	6,033	1,980	3,831	(나) 향후 투자계획 (2010년) 참조
전화사업	유선전화	신설/증설	유선전화시설 유지	수요해소	1,427	308	437	
	이동전화	신설/증설	이동전화시설 유지	수요해소	7,295	1,904	2,675	
데이터사업	신설/증설	연중	전용회선 장비 등	수요해소	4,185	987	1,748	
통신인프라사업	신설/증설	연중	전송, 선로, 전원 시설 등	수요해소, 인프라 고도화	6,752	998	1,884	
지원시설/기타	신설/증설	연중	R&D, 전산시설 등	수요해소, 경영효율화 등	3,895	727	1,137	
합계					29,587	6,904	11,712	-

※ 상기 전기투자액은 KT와 舊 KTF의 투자액을 합한 것임.

(나) 향후 투자계획

(단위 : 억원)

사업 부문	계획명칭	예상투자총액 (편성기준)		연도별 예상투자액 (편성기준)			투자효과
		자산형태	금액	제29기 (2010)	제30기 (2011)	제31기 (2012)	
인터넷 사업	○ QOOK인터넷등 초고속 인터넷시설 기반 확충 ○ WIBRO,IPTV등 신성장 사업 기반 확충	WIBRO, FTTH 장비 등	8,224	8,224	미확정	미확정	수요해소, 경쟁력강화
유선전화 사업	○ 유선전화시설 확충 ○ 네트워크 고도화 (PSTN->IP전환)	유선전화시설 유지	2,619	2,619	미확정	미확정	수요해소 및 대개체
이동전화 사업	○ 이동전화시설 확충 ○ 네트워크 고도화 (WCDMA 커버리지 확대 등)	이동전화시설 유지	7,411	7,411	미확정	미확정	수요해소 및 대개체

데이터 사업	○ 전용회선시설 확충 ○ KORNET망 확충	전용회선 장비 등	2,852	2,852	미확정	미확정	수요해소
통신 인프라 사업	○ 전송,선로, 전원시설 등 인프라시설 확충 ○ 건물(부동산) 및 기타 인프라시설 확충	전송, 선로, 전원 시설 등	7,204	7,204	미확정	미확정	수요해소, 인프라 고도화
지원시설/ 기타	○ IT서비스 및 U-City 사업 등 시설확충 ○ 경영,영업지원(전산) 시설 확충	R&D, 전산 시설 등	3,690	3,690	미확정	미확정	수요해소, 경영효율화
합 계			32,000	32,000	미확정	미확정	-

※ 이상 위에서 열거한 사항은 당사의 예측(분석, 추정 등) 및 중장기 사업계획하에 설명, 작성된 자료로 오직 현재를 기준으로 당사에 대한 이해를 돕기 위해 기재한 것일 뿐입니다. 따라서, 투자자는 투자결정을 함에 있어서 당사의 예측(분석, 추정 등) 및 계획에만 의존하여 판단하여서는 안된다는 점에 유의하여야 합니다.

## 4. 매출에 관한 사항

### 가. 매출실적

(단위 : 백만원)

사업부문	제29기 상반기 (2010년)	제28기 (2009년)	제27기 (2008년)
인터넷접속수익	971,322	1,954,639	2,059,088
인터넷응용수익	253,394	431,909	359,462
데이터수익	662,068	1,450,217	1,650,121
전화수익	1,704,214	3,603,155	3,938,712
LM수익	494,774	1,154,094	1,393,605
무선수익	3,429,519	4,266,371	1,006,638
SI사업수익	142,289	232,546	248,425
부동산수익	154,229	286,870	245,840
상품매출수익	1,982,259	2,498,845	855,145
기타수익	14,625	27,528	27,799

합계	9,808,693	15,906,174	11,784,835
----	-----------	------------	------------

나. 판매경로 및 판매방법 등

(1) 판매조직

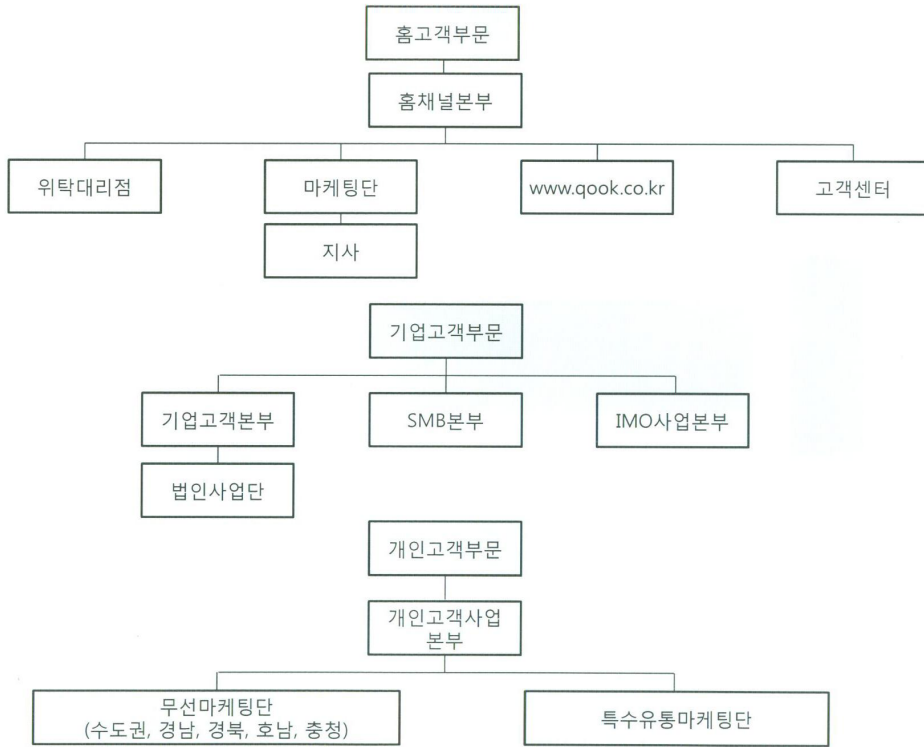

## (2) 판매경로

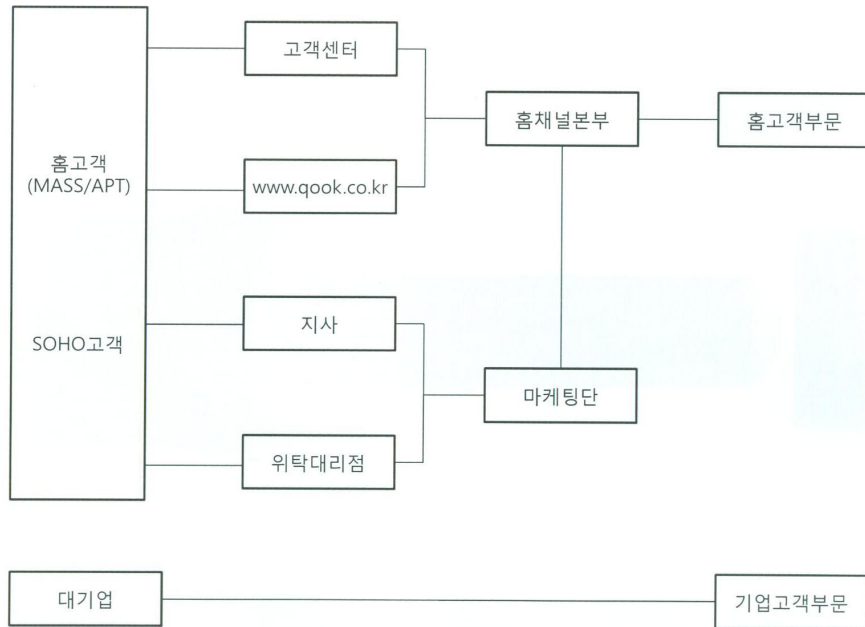

- 고객센터, 지사 영업창구를 통한 상품 판매 및 CS(고객서비스) 처리
- 인터넷(www.qook.co.kr), 지사 영업직원을 통한 상품, 서비스 청약
- 영업위수탁을 통한 상품 판매 : 위탁대리점

(3) 판매방법 및 조건

<판매방법>

- 서비스이용요금은 현금조건(지로, 은행자동 납부, 신용카드 납부 등)으로 함
  - 유무선 전화는 종량제/부분정액제, 인터넷접속은 정액제 형태로 운영
- 단말 판매대금은 현금 또는 할부조건
- 단말 임대료는 월정액 부과하고, 계약기간 할인 적용
- 유통수수료는 획득/유지수수료 형태로 운영

<판매조건>

- 사용기간에 따른 요금 할인
  - 계약기간별 할인

구분	1년	2년	3년	4년
QOOK인터넷	5%	10%	15%	20% (Special 한정)
KORNET (Express/Premium)	5%	10%	15%	-
QOOK TV (Live/VoD)	5%	10%	20%	-

- 3년이상 이용고객 추가 할인

구분	3년 경과시	4년 경과시	5년 경과시	비고
QOOK인터넷	2%	3%	5%	-
KORNET (Express/Premium)	2% (1년 추가계약)	3% (2년 추가계약)	5% (3년 추가계약)	추가계약 시

※ QOOK인터넷의 경우, 재약정/결합약정을 신청한 고객 및 2008년 11월1일 이후에 가입한 가입자는 '3년이상 이용고객 추가할인' 혜택이 없어짐.

- QOOK 인터넷 재약정 고객 추가 할인

구분	1년 재약정	2년 재약정	3년 재약정	4년 재약정
A형	1,000원	2,000원	3,000원	4,000원
B형	-	5%	10%	-

※ 2008년 11월 1일 이전에 QOOK 인터넷을 추가 계약한 경우는 2년약정 3%, 3년약정 5%의 할인율을 적용받고, 변경된 할인율을 적용 받기 위해서는 재약정을 하여야 함

※ 재약정, 결합약정을 신청한 고객은 '3년 이상 이용고객 추가 할인' 혜택이 없어짐



※ 인터넷 재약정 할인은 1회에 한하며, Lite 이용고객은 3년 이상, Special 이용 고객은 4년 이상 사용하여야 신청 가능

- SHOW 이동통신서비스 사용기간 선택 할인 (쇼킹스폰서 기본형)

월 사용금액	고객이 선택한 사용기간		
	12개월	18개월	24개월
3만원초과~ 4만원 이하	3,000원까지 할인	5,000원까지 할인	100% 할인 (최대10,000원)
4만원 초과	10% 할인		

- SHOW 이동통신서비스 골드형/i형 요금제 요금할인 (쇼킹스폰서 골드형/i형)

· 골드형 요금제 월 기본할인 금액

골드형 요금제	SHOW 무료150	SHOW 무료250	SHOW 무료350	SHOW 무료450	SHOW 무료650	SHOW 무료850	SHOW 무료2000
월 할인금액	2,500원	5,000원	7,000원	11,000원	12,000원	14,000원	25,000원

· i형 요금제 월 기본할인 금액

i형 요금제	슬림	라이트/Talk (*)	미디엄	스페셜(*)	프리미엄
월 할인금액	5,000원	8,000원	13,000원	16,000원	22,000원

· 무보조금 요금할인의 경우 골드형/i형 요금제에 단말할인을 제공하는 대신에 요금제와 사용기간에 따라 기본 요금할인에 월 6,000~11,000원 추가 할인 제공

· i-형 요금제 라인업 추가(2010년 3월1일): i-Talk & i-스페셜

- 우량고객 장기가입 할인 (쇼킹스폰서 기간 만료 고객 대상)

· 기본형 할인: 사용기간 선택할인(쇼킹스폰서 기본형,24개월)과 요금할인금액 동일 적용

· 골드형/i형 요금제: 상기 골드형/i형 요금제 요금할인금액 동일 적용

- 유무선 망내무제한 요금제 출시 (2종)

· 적용대상 요금제(2종): i-프리미엄 / 무료 2000요금제

· 해당 요금제 가입자의 경우 유/무선 망내통화 무제한 이용

상품명	i-프리미엄	SHOW 무료2000
기본료	95,000원	97,000원
무료제공	유무선 망내 무제한	유무선 망내 무제한
	망외 800분	망외 2000분
	문자300건	없음

	데이터 3,000MB	없음
요금할인 (쇼킹스폰서 가입시)	월 22,000원	월 25,000원

- 망내 그룹간 통화 할인 서비스 : 완소친 (부가서비스)
  - 별도의 비용없이 친구/가족등 그룹 등록 고객간 통화료 50% 할인 제공 (최대 10회선 그룹가능)

상품명	SHOW 완소친 할인				
월정액	무료 부가서비스				
할인혜택	최대 10회선까지 그룹 설정 / 그룹간 통화시 음성/영상통화 할인				
	구분	2회선	3회선	4회선	5~10회선
	할인율	10%	20%	30%	50%

- 청소년용 i-Teen 요금제 출시 & 실버요금제 출시

상품명	i-Teen 요금제	SHOW 효 요금제
기본료	35,000원	9,800원
가입대상	만 18세 이하 청소년	만 65세 이상
무료혜택	무료 29,000알	음성 30분/영상 30분
	문자 4000건	문자 30건
요금할인 (쇼킹스폰서 가입시)	월 5,000원	-

- 테더링 서비스 (프로모션 기간: 2010년 12월31일까지)
  - 이동전화기를 PC 또는 휴대기기에 연결하여 모뎀 형태로 인터넷에 접속하는 경우(테더링)에는 무료 데이터가 포함된 요금제(SHOW 데이터플러스 월정액, i-요금제에 한함)에서 차감 허용
- 데이터 셰어링 서비스 출시
  - 월정액: 3,000원/월
  - 추가 가입비와 기본료 없이 3G용 데이터 요금을 추가로 등록하는 3G 모뎀과 기본 용량을 공유하여 사용할 수 있는 서비스 (\* 모뎀은 1개만 공유 가능)
- 데이터 이월서비스
  - 별도의 비용없이 i-형 요금제 가입한 고객의 잔여 무료 무선데이터량을 익월에 사용할 수 있도록 이월해 주는 서비스

○ 주요 결합상품 할인

QOOK인터넷 + SHOW	QOOK인터넷	SHOW
	약정기간에 따라 이용요금의 3~10% 추가 할인	기본료 10% 할인 (단, QOOK 인터넷 무약정은 5%)
QOOK인터넷 + KT WIBRO	QOOK인터넷	KT WIBRO
	약정기간에 따라 이용요금의 3~10% 추가 할인	없음(대신 NESPOT Family 무료 제공)
QOOK인터넷 + QOOK TV	QOOK인터넷	QOOK TV
	약정기간에 따라 이용요금의 3~10% 추가 할인	약정기간에 따라 이용요금의 3~10% 추가 할인

※ 기타 상세내용은 상품별 홈페이지 또는 약관 참조

#### (4) 판매전략

판매 전략의 기본 방향은 단품 위주가 아닌 결합 서비스 위주 마케팅 전략으로 고객이 합리적인 요금제 선택을 선택할 수 있도록 하고, 차별적 서비스를 경험할 수 있도록 환경을 만들어 가는 것임.

##### ○ 무선사업

- 아이폰을 중심으로 한 스마트폰/FMC서비스 리더십 강화: 2010년까지 스마트폰 및 FMC폰 판매 비중 증가
- 차별화된WiFi 네트워크를 활용한 경쟁력 강화: 스마트폰 전용요금 고객에 대한 WiFi 서비스 무상 제공을 통한 고객 만족 제고 및 무선 Data 이용 고객층 확대
- 무보조금 판매모델 정교화를 통한 마케팅 비용 효율화
- 약정 만료 고객 도래 관련한 우수 고객 중심의 리텐션 활동 강화
- 당사를 중심으로 3G 위주 서비스 경쟁 촉발을 통해 시장을 3G 위주로 재편함으로써 당사 마케팅 경쟁력 제고

##### ○ 초고속인터넷사업

- 주택시장 FTTH 공급에 따른 품질/속도의 우위 확보로 경쟁력 강화
- 고객 이용행태 분석을 통한 맞춤형 상품제공을 통한 다양한 고객 니즈 충족
- QOOK인터넷 부가서비스를 활용한 서비스 차별화

##### ○ 전화사업

- 고객군별 고객 CARE로 이탈 최소화
  - 집전화 Only 및 신규 고객 : 전국통일요금제 활용
  - 인터넷과 SHOW 상품 이용고객중 미결합 고객 : 결합 추진
  - 이탈 징후고객 VoIP로 선전환
- 신규 고객 확대
  - 이탈 고객 해지 재탈환 추진
  - 홈허브폰 활용 PSTN, VoIP 동시 사용 고객 확대
- 신규 사업 모델 발굴 및 리모델링 추진
  - 통화 Open 플랫폼
  - 평생번호 리모델링
  - 타지역번호서비스 개선
  - 군부대 영상면회 서비스 제공 등

○ WIBRO사업

- 유통망 확대와 단말 디자인 및 라인업 강화로 고객기반 확대
- 체험매장을 통한 문화마케팅 및 와이브로 U-캠퍼스, 노트북 렌탈, 증권 등 타겟 마케팅 강화
- 프로모션 요금제 및 결합상품을 통해 초기시장 활성화

○ IPTV사업

- QOOK TV 상품을 전국 QOOK 인터넷 고객 대상으로 판매 활성화
- 셋톱박스 무상임대(3년 약정) 및 서비스 체험기회 제공 등을 통해 고객기반 확대
- QOOK 인터넷, Skylife 채널 서비스와의 결합상품을 통해 업셀링 및 고객 유지 등 시너지 강화

5. 시장위험과 위험관리

가. 시장위험관리

(1) 환, 금리위험 관리 현황

- 외화사채 및 차입금 [\$22.8억/¥195억] 중 [\$17억/ ¥195억]에 대해 스왑을 통하여 환, 금리 위험을 헤지하였습니다.

구분	총 외화사채 및 차입금	환,금리위험 헤지	위험회피 목적	매매 목적	환위험 노출
금액	\$22.8억	\$17억	\$17억	-	\$5.8억
	¥195억	¥195억	¥195억	-	-

(2) 위험 관리 체계

- 재무 가이드라인 및 위험 한도 EaR(Earnings at Risk) 설정
- 환금리위험관리자문위원회 운영
- 환금리위험관리지침 설정
- 가치경영실 자금담당 내 위험관리 전담인원 지정(3명)

나. 위험 노출 내역

(1) 환위험 노출 내역

종류	통화	금액	위험의 종류	환율 변동 영향
외화 사채	달러화(\$)	5.8억	환율 상승 위험	- 만기 전 기말 평가 시 해당 통화 환율이 전기말평가환율보다 높을 경우 평가손실 발생 - 만기 상환 시 환율이 전기 말 평가환율보다 높을 경우 상환 손실 발생
외화 예금	달러화(\$)	0.15억	환율 하락 위험	- 만기 전 기말 평가 시 달러화 환율이 하락할 경우 평가손실 발생 - 만기 인출 시 달러화 환율이 전기 말 평가환율보다 낮을 경우 거래손실 발생

(2) 금리위험 노출내역

- 정보화촉진기금347.3억원을제외한 변동금리부부채(\$7.8억/¥195억)는 스왑을 통하여 위

험을 헤지하였습니다.

## 6. 파생상품 등에 관한 사항

### 가. 파생상품 거래현황

[위험 회피 목적]

종류	계약 규모	공정가액	계약일	만기일	거래 기관	비고
통화 스왑	\$20,000,000	6,882백만원	2005-05-12	2034-09-07	메릴린치	이종통화 만기 원금교환 고정금리-고정금리 교환
	\$50,000,000	16,063백만원	2007-04-11	2012-04-11	골드만삭스	
	\$50,000,000	15,610백만원	2007-04-11	2012-04-11	씨티은행	
	\$50,000,000	(1,468)백만원	2008-10-06	2012-04-11	제이피모건	
	\$50,000,000	15,772백만원	2007-04-11	2012-04-11	메릴린치	
이자율 통화 스왑	¥12,500,000,000	61,897백만원	2008-01-11	2011-01-11	BTMU	이종통화 만기 원금교환 변동금리-고정금리 교환
	\$50,000,000	10,138백만원	2008-03-31	2011-03-31	CALYON	
	\$80,000,000	14,772백만원	2008-03-31	2012-03-31	HSBC	
	\$30,000,000	5,840백만원	2008-03-31	2012-03-31	BNP	
	\$200,000,000	9,228백만원	2008-09-11	2013-09-11	DBS	
	\$200,000,000	22,338백만원	2004-06-21	2014-06-24	제이피모건	
	\$100,000,000	13,181백만원	2004-06-21	2014-06-24	제이피모건	
	\$100,000,000	12,049백만원	2004-08-03	2014-06-24	메릴린치	
	\$50,000,000	12,343백만원	2004-11-22	2014-06-24	메릴린치	
	\$50,000,000	12,948백만원	2004-11-24	2014-06-24	Deutsche뱅크	
	\$50,000,000	15,125백만원	2005-05-26	2014-06-24	메릴린치	
	\$50,000,000	15,125백만원	2005-05-24	2014-06-24	CSFB	
	\$50,000,000	12,996백만원	2005-07-15	2015-07-15	UBS	
	\$50,000,000	13,319백만원	2005-07-15	2015-07-15	메릴린치	
	\$70,000,000	18,569백만원	2008-02-25	2011-02-25	CALYON	
	\$35,000,000	8,897백만원	2008-02-25	2011-02-25	ANZ	
	\$30,000,000	7,600백만원	2008-02-25	2011-02-25	RBS	
	\$20,000,000	5,101백만원	2008-02-25	2011-02-25	하나은행	
	\$20,000,000	5,115백만원	2008-02-25	2011-02-25	농협	

	\$20,000,000	5,234백만원	2008-03-12	2010-12-13	산은	
	¥4,000,000,000	15,050백만원	2008-04-28	2011-04-28	BTMU	
	¥3,000,000,000	11,875백만원	2008-04-28	2011-04-28	Mizuho	
	\$50,000,000	8,245백만원	2008-06-20	2011-06-20	DBS	
	\$15,000,000	2,512백만원	2008-06-20	2011-06-20	우리투자증권	
	\$30,000,000	4,745백만원	2008-06-20	2011-06-20	BNP Paribas	
	\$30,000,000	4,563백만원	2008-07-02	2011-04-04	우리투자증권	
	\$100,000,000	4,317백만원	2010-04-09	2013-04-09	DBS	
이자율 스왑	₩180,000,000,000	2,302백만원	2009-08-24	2011-12-01	메릴린치	동일통화 원금교환 없음 고정금리 수취- 변동금리 지급

※ 공정가액 평가주체 : 각 거래 기관

※ 2034년 만기 통화스왑 \$20,000,000계약은 2015년부터 메릴린치가 계약중도해제 권리 보유

[매매 목적]

종류	계약 규모	공정가액	계약일	만기일	거래 기관	비고
이자율스왑	\$100,000,000	(4,130)백만원	2007-01-09	2015-07-15	메릴린치	동일통화, 원금교환 없음, 변동금리-변동금리 교환

나. 파생상품 계약으로 발생한 손익 현황

회사는 환율 및 이자율 변동에 따른 위험을 회피할 목적으로 이자율스왑, 통화스왑, 이자율통화스왑등을 체결하고 있습니다. 매매목적의 파생상품계약과 관련하여 발생된 손익은 기업회계기준에 따라 당기손익으로 인식하였으며, 위험회피목적의 파생상품계약에서 발생된 손익은 당기순이익과 기타포괄손익으로 구분하여 인식하고 있습니다.

다음은 2010년6월말 파생상품 관련 손익 내역입니다.

(단위: 백만원)

구분	매매목적		위험회피목적		
	평가이익	평가손실	평가이익	평가손실	기타포괄손익누계액
이자율 스왑	544	-	2,302	-	-
통화 스왑	-	-	9,394	-	9,260

이자율 통화 스왑	-	-	87,595	-	-28,505
합계	544	-	99,291	-	-19,245

### 다. 파생상품 계약기간 만료에 따른 예상 손익구조

○ 통화스왑 및 이자율통화스왑의 계약기간 만료일 현금흐름  
 파생상품 계약기간이 만료가 되면, 당사는 스왑뱅크에게 원화로 이자와 원금을 지급하고 스왑뱅크는 달러화로 이자와 원금을 당사에 지급합니다. 당사는 스왑뱅크로부터 달러화로 지급 받은 이자와 원금을 채권자에게 지급합니다. 이러한 현금 흐름에서 환율이 상승할수록 스왑뱅크로부터 수취하는 달러화표시이자 및 원금의 환산가치가 증가하여 거래이익이 발생합니다. 그러나, 채권자에게 지급하는 달러표시 이자 및 원금의 환산가치가 같이 증가하므로 사채상환손실과 상계됩니다.

## 7. 연구개발활동

### 가. 연구개발활동의 개요

#### (1) 연구개발 담당조직

Olleh KT를 견인하는KT R&D는 고객의 꿈을 창조하고 실현하는 회사의 성장엔진으로서 상상력과 창의성 지향의 문화를 정착시키고, 기존 및 신규 서비스 경쟁력 향상과 컨버전스 지향의 성장형 신사업 개발을 통하여 지속적인 성장 모멘텀을 확보하기 위한 연구개발에 집중하고 있습니다.

#### [조직]

종합기술원, 개인고객부문의 무선연구소, 네트워크부문의 네트워크연구소, 네트워크품질본부, 컨버전스Wibro 사업본부의 단말연구센터, CEO직속의 경제경영연구소를 종합기술원에 총괄 지원하는 체제로 운영.

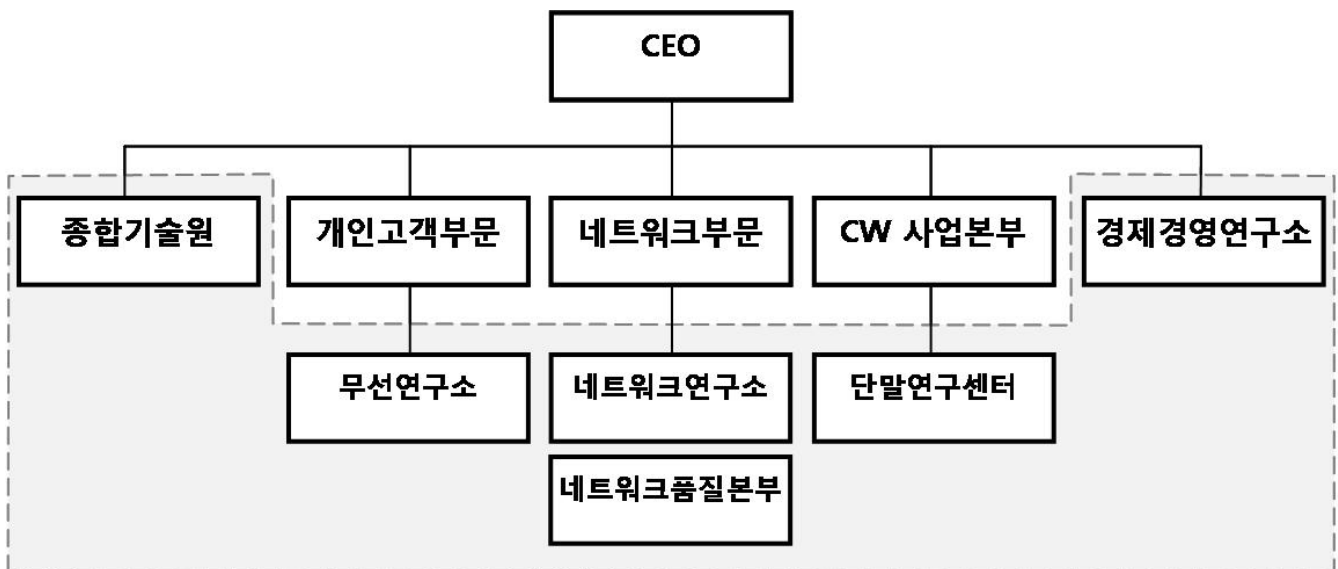

**[주요 임무]**

- 중장기 핵심기술 확보 및 사업화 지원
  - 중장기 기술전략 수립 및 기술 기반 비즈니스 제언
  - 기술역량 강화 및 사업화 개발지원, 미래 핵심기술 확보
- 네트워크 전략방향 및 인프라 혁신 연구, 운용지원 시스템 개발 및 사업화 지원
  - 네트워크 전략/미래 네트워크 진화 방향 연구(사업화 방안 포함)
  - 네트워크 기술/시스템 연구개발 및 사업화 지원
    - . 망 관리 시스템, 인프라 시설 고도화 및 사업화 지원
    - . 네트워크 설계 및 기술 컨설팅 등
  - 신성장 및 망관리 BM 지원을 위한 핵심 기술연구 등
- 고객 Needs 기반 서비스 개발 및 네트워크 고도화 기술 개발을 통한 고객가치 창출
  - 고객 Needs 기반 서비스 솔루션/인프라, 네트워크 기술개발
  - 컨버전스 솔루션 개발/인프라 및 네트워크 연동 기술 개발
  - 서비스 및 품질 경쟁력 강화 기술개발
  - 신사업 발굴을 위한 차세대 기반 기술 확보
  - 경쟁우위 주파수전략 수립을 통한 무선사업 경쟁력 확보

**(2) 연구개발비용**

(단위 : 백만원)

과 목		제29기 상반기	제28기	제27기	비 고
원 재 료 비		-	-	-	-
인 건 비		27,165	59,490	69,256	-
감 가 상 각 비		38,966	66,109	51,637	-
위 탁 용 역 비		12	6,692	14,027	-
기 타		126,475	238,868	214,263	-
연구개발비용 계		192,618	371,159	349,183	-
회계처리	연구비와 경상개발비	123,863	235,079	251,141	-
	개발비(무형자산)	68,755	136,080	98,042	-
연구개발비 / 매출액 비율 [연구개발비용계 ÷ 당기매출액 × 100]		1.96%	2.33%	2.96%	-

**나. 연구개발 실적**

구 분	연구개발 실적	활용계획 및 기대효과
3W	무선데이터 활성화를 위한 WiBro 신장비 개발	- 활용계획 : 서울지역 및 수도권지역 신장비로 대개체 및 업그레이드 (2010.6월)



(WCDMA, WiBro, WiFi)		<p>~11월</p> <ul style="list-style-type: none"> <li>- 기대효과 <ul style="list-style-type: none"> <li>. CCC(Cloud Computing Center) 구조로서 전력소비량 30% 절감</li> <li>. 간섭 감소 및 네트워크 용량 증대 통한 가입자 품질 향상</li> </ul> </li> </ul>
	WCDMA 분산중계기 시스템 개발	<ul style="list-style-type: none"> <li>- 활용계획 : 차세대 DU(Digital Unit)-RU(Radio Unit) 무선망 설계 적용</li> <li>- 기대효과 : 셀 최적화를 통한 용량 및 Throughput 향상 통해 가입자 품질 향상</li> </ul>
	3W 무선인터넷 데이터 감시/분석 Cyber Center 구축	<ul style="list-style-type: none"> <li>- 활용계획 : 3W 무선인터넷 트래픽 감시 및 분석</li> <li>- 기대효과 : 3W 무선인터넷 트래픽 감시 및 분석 통한 효율적 망관리</li> </ul>
	WCDMA 속도 향상 개발 및 시범 최적화	<ul style="list-style-type: none"> <li>- 활용계획 : HSUPA 상용화 : 2010.5월말</li> <li>- 기대효과 : 업로드 속도 향상을 통한 체감 품질 개선 (Max 384Kbps --&gt; 2Mbps)</li> </ul>
	WiBro RF 중계기 원격 관리 기능 개발	<ul style="list-style-type: none"> <li>- 활용계획 : WiBro RF중계기 원격 감시 및 원격 제어</li> <li>- 기대효과 : 현장 출동 최소화로 망 운용 효율성 향상</li> </ul>
	900MHz 저대역 주파수 확보	<ul style="list-style-type: none"> <li>- 활용계획 : 이동통신 최신 진화기술 LTE를 적용하여 '12년부터 WCDMA와 연계한 이동통신 서비스 제공</li> <li>- 기대효과 : 경쟁우위의 저대역 주파수 확보를 통해서 무선데이터 트래픽 급증 대비, 시장 활성화 및 시장선점</li> </ul>
	070 쇼미, 070 캐치콜 서비스 상용화	<ul style="list-style-type: none"> <li>- 음성 FMC 고객기반 확대</li> </ul>
미디어	학교 IPTV 유료시범 서비스용 교수-학습관리 시스템(TMS) 개발	<ul style="list-style-type: none"> <li>- 정부 주도 사업인 학교 IPTV 사업에 참여하여 전국 학교를 대상으로 서비스</li> <li>- 학교 수업시간에 IPTV를 활용하게 함으로써 수업 효과 증진 및 IPTV 활성화 기대</li> <li>- USB-STB를 활용하여 PC에서 IPTV를 이용할 수 있게 되어 가입자 증대에 기여</li> </ul>
	mVPN방송플랫폼v3.0 개발	<ul style="list-style-type: none"> <li>- mVPN방송서비스의 고도화를 통한 고객편의성 증대</li> <li>- 다양한 방송기능 수용을 통한 다양한 고객유치</li> </ul>
	QOOK TV D&P 플랫폼 고도화 개발 및 상용적용	<ul style="list-style-type: none"> <li>- Sky 하이브리드 단말에 대한 EP4 적용을 위한 D&amp;P 플랫폼 개발 및 상용적용 (2.3)</li> </ul>
	G20 시범제공을 위한 와이브로 기반 모바일미디어 (모바일IPTV) 서비스 개발	<ul style="list-style-type: none"> <li>- 아태 통신사 정상회의(OANA Summit) 차량시연 및 G20 시범제공 사전 홍보 (2010.4월)</li> <li>- 모바일 단말에서 유무선 IPTV 콘텐츠 연계 개발 및 WIS 2010 전시/홍보 (2010.5월)</li> </ul>
	와이브로 기반 모바일 CCTV솔루션 글로벌 진출	<ul style="list-style-type: none"> <li>- 일본향 모바일 CCTV 제공을 위한 솔루션 현지화 개발(2010.2Q 완료) 및 마케팅 시스템 추가납품(2010.3Q)</li> <li>- 지능형 기능 커스터마이징 및 일본 고객사와 상용 공급을 위한 제안/협의를</li> </ul>
	기업 사내방송시스템 개발	<ul style="list-style-type: none"> <li>- WAP 및 스마트폰기반 기업사내방송 VOD 및 실시간방송 단말 어플리케이션 및</li> </ul>

		<p>시스템 개발</p> <p>- 삼성화재 피쳐폰용 미디어포탈 서비스 적용 및 스마트폰 사내방송 제공 예정</p>
	<p>QOOK TV 쇼핑채널 대상 QOOK TV 요금과의 합산 과금</p> <p>기능 개발</p>	<p>- 온라인 콘텐츠 결제에 주로 사용하던 KT 결제서비스를 홈쇼핑과 같은 실물 거래에</p> <p>적용으로 결제서비스 영역 확장</p>
SoIP	<p>전사 콘텐츠 통합관리를 위한 DMSP 기능개발</p>	<p>- 전사 유무선 서비스의 콘텐츠 통합관리를 통한 콘텐츠 공동 활용 기반 확보</p> <p>- 전사 콘텐츠의 관리창구 및 콘텐츠 관리업무의 일원화를 통한 업무 생산성 향상</p> <p>- DMSP 운영비용 절감</p>
	<p>기업용 Centrex단말의 자동개통 제공을 위한 SODE 플랫폼 개발 및 상용적용</p>	<p>- 기업용가입자관리 오더 수신을 위한 기업용가입자관리시스템 연동 기능 개발</p> <p>- 기업용 Centrex 폰의 자동개통 설정 정책 구성 제공</p> <p>- SODE 시스템 상용화 적용 : 2010.4.27 ~ 28</p>
	<p>SoIP 단말의 위치정보 제공 기능 개발</p>	<p>- PSTN과 SoIP 동시 가입자에게 멀티링서비스를 제공하기 위해 SoIP 단말 위치 정보를</p> <p>탐색하는데 활용</p>
플랫폼/인프라	<p>플로우기반 실시간 P2P 검출 시스템 개발 완료</p>	<p>- P2P Heavy User 제어에 활용 가능</p> <p>- TCP 및 UDP 기반의 P2P 트래픽 폭증 대응 방안으로 활용가능</p>
	<p>매니지드 네트워크 서비스(ITSM) 고도화 기능개발</p>	<p>- 매니지드 네트워크 서비스 직영화 프로세스 구현 및 서비스 제공</p>
	<p>통합서비스인증 시스템 고객정보 암호화 및 아이핀 상용화</p>	<p>- 활용계획 및 기대효과 : 고객정보 암호화 제공 통한 고객 신뢰도 증가</p>
	<p>메세징 시스템 이중화 센터 개발</p>	<p>- 활용계획 및 기대효과</p> <p>. 주센터 재해 시에도 이중화센터를 통해 서비스를 제공함으로써 SMS/MMS에 대한</p> <p>서비스 연속성 제공</p> <p>. 평상시 주센터와 이중화센터로 부하 분산 기능 제공</p>
	<p>어플리케이션 개발 활성화 위한 Econovation center 오픈 /운영</p>	<p>- 활용계획 및 기대효과</p> <p>. 외부개발자를 위한 개발 라이브러리 공개</p> <p>. Econovation center 운영을 통한 개인/소규모 개발자 지원 통해 어플리케이션 개발</p> <p>활성화</p>
	<p>QOOK 인터넷 회선정보 제공 기능 개발</p>	<p>- QOOK 인터넷 회선정보를 통합접속제어플랫폼(UACS)에 제공하여 QOOK 인터넷</p> <p>홀리테이서비스 등 회선기반 인증을 필요로하는 서비스 제공에 활용</p>
	<p>WiFi 로밍 서비스 제공을 위한 인증/프로파일 시스템 개발</p>	<p>- 3G 가입자의 해외 데이터서비스 로밍 요금 절감을 위하여 보다 저렴한 WiFi 로밍 기능</p> <p>제공으로 고객 민원 해소 및 서비스 경쟁력 강화</p>
	<p>아이폰의 EAP-SIM 접속을 위한 인증/프로파일 시스템 개발</p>	<p>- WiFi 접속을 위한 MAC 주소 기반 인증으로 인한 고객 불편 및 민원 해소</p>

	빌딩에너지관리시스템(SG-BEMS) 플랫폼 개발	<ul style="list-style-type: none"> <li>- 빌딩, 기업 등 공간사업 핵심 틀 확보</li> <li>- 기업부분 EMS 사업 솔루션 활용(업무협약 : 2010. 4월)</li> <li>- KT 국사에너지관리시스템 시범사업 적용(하반기)</li> <li>- 미국 일리노이주 BOMA 스마트빌딩 사업 적용(2011년)</li> <li>- 스마트그리드 제주 실증단지 구축사업의 스마트빌딩 사업에 적용(2011년)</li> </ul>
	스마트그리드 센터용 EMS 개발	<ul style="list-style-type: none"> <li>- 스마트그리드 신사업분야 Controllability 확보</li> <li>- 스마트그리드 제주실증단지 KOC 센터 구축 완료(2010년5월)</li> <li>- 스마트그리드 거점도시 사업 적용(2011년)</li> </ul>
	홈에너지모니터링시스템 HEMS 개발	<ul style="list-style-type: none"> <li>- 스마트그리드 신사업분야 BM 확보</li> <li>- 스마트그리드 제주 실증단지 홈고객대상 에너지모니터링 서비스 제공 (200가구 2010.5월 완료, 1,000가구 2011.5 완료예정)</li> </ul>
	대기 환경 모니터링 기술 개발	<ul style="list-style-type: none"> <li>- 환경 모니터링 분야 신사업 발굴</li> <li>- 정부의 기후변화 대응정책 및 대국민 환경 서비스 제공 기여</li> </ul>
	스마트트랜스포테이션 기술 개발	<ul style="list-style-type: none"> <li>- 전기자동차 운행관제 기술 개발을 통한 신규사업 기회 발굴</li> <li>- G20 행사 시연을 통한 IT Korea 홍보</li> </ul>
컨버전스 서비스	KT-DOCOMO간 GPS 위치기반 로밍 서비스 상용화	<ul style="list-style-type: none"> <li>- 활용계획 : 다양한 LBS 로밍 서비스 제공</li> <li>- 기대효과 : 경쟁사 대비 차별화를 통한 LBS 로밍 서비스 품질 향상</li> </ul>
	지하철 위치측위 서비스 상용화	<ul style="list-style-type: none"> <li>- 활용계획 및 기대효과 : 지하철 위치 측위 정확도 확보를 통한 VOC 해결 및 신규 BM 활용</li> </ul>
	아이폰 증권 서비스 상용화	<ul style="list-style-type: none"> <li>- 활용계획 및 기대효과 : 아이폰을 통한 주식시세, 주식지수 및 증권정보 제공</li> </ul>
	SoR(Steering Of Roaming, 로밍시 사업자 선택) 기술 개발	<ul style="list-style-type: none"> <li>- 활용계획 : 해외 이동통신 사업자와의 이용요금 협상에 활용</li> <li>- 기대 효과 <ul style="list-style-type: none"> <li>. 해외 이동통신 사업자망 사용료 절감을 통한 아웃바운드 로밍 수익성 강화 및</li> <li>아웃바운드 로밍 요금인하 기틀 확보</li> <li>. 단말 및 사용자 사용 패턴에 따른 SoR을 통해, 수익성 극대화</li> </ul> </li> </ul>
네트워크운영관리 솔루션	네트워크 원격운영지원시스템(ROME) 시범 서비스 적용	<ul style="list-style-type: none"> <li>- 원격제어, SOP 및 협업 체계 구축을 통한 운용 생산성 향상 및 업무 성과분석 기반 마련</li> </ul>
	통합 고객단말관리시스템(U-CEMS)의 신규출시 단말 관리 기능 등 개발	<ul style="list-style-type: none"> <li>- 5월 서비스 출시 예정인 홈허브 폰 자동개통 및 관리 기능 개발, QOOK TV USB 셋탑</li> <li>수용 기능 개발 적용으로 서비스 적기 지원</li> <li>- 고객 사용 네트워크에 따른 QOOK AP WiFi인터페이스 자동 설정 기능 및 WEP Key</li> <li>설정 기능 개발 적용으로 FMC 서비스 활성화 지원</li> </ul>
	WiFi 운용지원시스템 개발 완료 및 상용화	<ul style="list-style-type: none"> <li>- 활용계획 : WiFi 시설 현황 관리, 실시간 장애 감시, 상세 트래픽 분석, VOC 응대</li> <li>- 기대효과</li> </ul>

		. WiFi망의 실시간 장애 관리 및 조치를 통한 가입자 서비스 품질 향상 . 신속한 VOC 응대를 통한 고객 불만 해소 및 만족도 향상
--	--	---

## 8. 기타 투자의사결정에 필요한 사항

### ○ 지적재산권 현황

2010년 6월 30일 현재, KT는 국내 등록특허 5,293건과 해외 등록특허 479건을 보유 중입니다.

### III. 재무에 관한 사항

#### 1. 요약재무정보

##### 가. 요약재무정보

(단위 : 백만원)

구 분	제 29 기 상반기	제 28 기	제 27 기	제 26 기	제 25 기
[유동자산]	6,613,550	6,474,579	3,778,105	3,310,412	3,239,188
· 당좌자산	6,176,924	5,867,770	3,610,564	3,188,309	3,146,206
· 재고자산	436,626	606,809	167,541	122,103	92,982
[비유동자산]	17,566,824	17,867,896	14,906,817	14,606,770	14,723,145
· 투자자산	1,387,767	1,274,670	3,517,906	3,458,580	3,661,067
· 유형자산	13,789,725	14,203,832	10,428,674	10,448,618	10,398,084
· 무형자산	1,075,178	1,206,587	397,046	439,738	470,782
· 기타비유동자산	1,314,154	1,182,807	563,191	259,834	193,212
자산총계	24,180,374	24,342,475	18,684,922	17,917,182	17,962,333
[유동부채]	5,926,362	5,684,276	2,585,875	2,991,341	3,270,249
[비유동부채]	7,627,948	8,259,945	7,267,158	6,065,948	6,143,004
부채총계	13,554,310	13,944,221	9,853,033	9,057,289	9,413,253
[자본금]	1,564,499	1,564,499	1,560,998	1,560,998	1,560,998
[자본잉여금]	1,449,575	1,448,569	1,440,633	1,440,777	1,440,910
[자본조정]	(1,262,253)	(2,165,728)	(3,994,736)	(3,983,929)	(3,817,717)
[기타포괄손익누계액]	(41,892)	(44,542)	10,879	(818)	10,978
[이익잉여금]	8,916,135	9,595,456	9,814,115	9,842,865	9,353,911
자본총계	10,626,064	10,398,254	8,831,889	8,859,893	8,549,080
영업수익	9,808,693	15,906,174	11,784,835	11,936,382	11,856,009
영업이익	1,154,086	611,550	1,113,389	1,433,722	1,756,228
당기순이익	716,204	516,533	449,810	981,967	1,233,449
· 기본주당이익(원)	2,945	2,353	2,217	4,753	5,877
· 희석주당이익(원)	2,944	2,324	2,217	4,753	5,870

**나. 재무정보 이용상의 유의점**

(1) 재무제표 작성기준

회사의 중간재무제표는 대한민국에서 일반적으로 인정된 회계처리기준에 따라 작성되었으며, 재무제표를 작성하기 위하여 채택한 중요한 회계정책은 2009년 12월 31일로 종료하는 회계연도의 연차 재무제표와 동일한 회계처리 방침을 채택하고 있습니다.

(2) 최근 5사업년도의 회계기준 변경 내용, 사유 및 재무제표에 미치는 영향

○ 2008년도(제27기)

당사의 재무제표는 대한민국에서 일반적으로 인정된 회계처리기준에 따라 작성되었으며, 재무제표 작성에 적용된 중요한 회계정책의 내용은 다음과 같습니다.

(가) 제·개정된 기업회계기준서 등의 적용

한국회계기준원 및 금융감독원이 당기에 제·개정하여 발표한 기업회계기준 등(기업회계기준서, 기업회계기준 등에 관한 해석, 회계기준적용의견서, 재무보고에 관한 실무의견서 포함. 이하 "기업회계기준 등")의 내용 중 당사가 당기에 적용한 주요 내용은 다음과 같습니다.

관련 기준서 등	주요 개정내용
<p>기준서 제15호 지분법</p>	<p>- 종속회사에 대한 지분법 적용시, 투자계정의 잔액이 영(0) 이하가 되는 경우를 제외하고 지배회사 개별재무제표의 당기순손익 및 순자산이 연결재무제표의 당기순손익 및 순자산에 대한 지배회사의 지분과 일치되도록 회계처리할 것을 문단39에서 명확히 규정</p> <p>- 문단 39 (가)~(세)는 예시사항임을 분명히 하며, (나)~(레)에서 설명하고 있는 투자차액은 연결재무제표와 같이 자본잉여금(또는 자본 조정)으로 반영하도록 수정</p>
<p>적용의견서 06-2 종속회사 등의 지분에 대한 투자자산과 관련된 이연법인세 인식에 관한 회계처리</p>	<p>- 종속회사, 지분법적용피투자회사 및 조인트벤처의 지분(이하 '종속회사 등')에 대한 투자자산 관련 일시적차이는 발생원천별로 구분하지 않고 하나의 일시적차이로 보아 이연법인세 인식여부를 판단하나, 다만 내부거래미실현손익을 지분법손익을 통하여 제거함에 따라 발생하는 일시적차이처럼 기준서 제16호의 일반원칙에 따라 인식하게 되는 일시적차이 부분은 별도로 분리하여 연결재무제표에서와 동일하게 이연법인세를 인식</p>

상기 제·개정된 기업회계기준 등을 전기에 최초로 적용함에 따라 당사의 전기말 현재 순자산은 19,340백만원이 감소하였으며, 전기의 순이익은 10,921백만원이 증가하였습니다.

(나) 전기재무제표의 계정과목 재분류

당사는 당기 재무제표와의 비교를 용이하게 하기 위하여 전기 재무제표의 일부 계정과목을 당기 재무제표의 계정과목에 따라 재분류 하였습니다. 이러한 재분류가 전기에 보고된 순자산가액이나 전기의 순이익에 미치는 영향은 없습니다.

(다) 회계정책변경에 따른 연도별 누적효과

당사는 기업회계기준서 제 15호(지분법)와 회계기준적용의견서 06-2(종속회사, 지분법적용 피투자회사 및 조인트 벤처의 지분에 대한 투자자산과 관련된 이연법인세 인식에 관한 회계처리)의 개정에 따라 전기 재무제표를 재작성하였습니다. 한편, 동 개정 규정의 단서 조항에 따라, 전기 재무제표는 개정 기업회계기준서 제 15호만을 반영하여 재작성하였으며, 전기 이전 재무제표는 재작성하지 아니하였습니다. 한편, 동개정 규정이 당기 재무제표에 미치는 중

요 영향은 다음과 같습니다.

(단위: 백만원)

구분	금액	
	개정전	개정후
당기 대차대조표		
지분법적용투자주식	3,482,151	3,462,643
비유동이연법인세자산	136,593	136,761
기타자본조정	-	(180,155)
기타포괄손익누계액	7,456	10,879
이익잉여금	9,656,723	9,814,115
당기 손익계산서		
계속사업이익	438,889	449,810
당기순이익	438,889	449,810
주당계속사업이익(단위:원)	2,163	2,217
주당순이익(단위:원)	2,163	2,217

동 개정 규정에 따라 비교재무제표를 수정한 중요 내역은 다음과 같습니다.

(단위: 백만원)

구분	금액	
	개정전	개정후
제26(전)기 대차대조표		
지분법적용투자주식	3,411,035	3,378,153
기타자본조정	-	(168,143)
기타포괄손익누계액	7,771	(818)
이익잉여금	9,699,015	9,842,865
제26(전)기 당기 손익계산서		
계속사업이익	957,623	981,967
당기순이익	957,623	981,967

주당계속사업이익(단위:원)	4,635	4,753
주당순이익(단위:원)	4,635	4,753

○ 2007년도(제26기)

한국회계기준원의 회계기준위원회는 기존의 기업회계기준을 전면적으로 개정하여 기업회계기준서 제1호부터 제25호까지를 당기말 현재까지 제정하였습니다. 동 기업회계기준서 중 제1호 내지 제20호(제11호는 제외)는 당기 이전에 의무적용되고 있으며, 제11호 및 제21호 내지 제25호는 당기부터 의무적용되고 있습니다.

당기 기업회계기준서의 신규 적용에 따른 주요 내용은 다음과 같습니다.

관련 기준서	주요 내용
제11호 '중단사업'	- 중단사업손익을 계속사업손익과 구분하여 손익계산서에 표시
	- 사업중단에 대한 최초공시사건일이 속하는 회계기간의 재무제표에는 중단사업과 관련된 사항을 주석으로 공시
	- 최초공시사건일이 속하는 회계기간의 재무제표에 비교목적으로 제시되는 과거기간의 재무제표는 중단사업에서 발생한 손익을 중단사업손익으로 구분하여 보고
제21호 '재무제표작성과 표시 I'	- 기존의 투자자산을 투자자산과 기타비유동자산으로 구분
	- 기존의 자본조정을 자본조정과 기타포괄손익누계액으로 구분
	- 재무제표의 종류에 자본변동표 추가
	- 포괄손익의 내용을 주석으로 기재
제22호 '주식기준보상'	- 자기주식으로 지급하는 주가차액보상권에 대한 보상원가를 자본으로 계상
	- 가득조건에 대한 구체적인 회계처리기준 제시
	- 현금결제형 주식기준보상거래에 대하여 내재가치 측정을 인정하지 않음(비상장회사는 제외)
	- 비상장회사가 신규로 상장하는 경우 기존에 부여된 주식기준보상거래를 상장일에 재측정 하지 않음
제23호 '주당이익'	- 비상장회사(상장절차를 진행 중인 회사 제외)의 경우 주당이익을 공시하지 않을 수 있음(구 해석에서는 회석주당이익만 공시 생략 가능)
	- 보통주순이익 및 유통보통주식수에 대한 계산규정을 구체화
	- 주당이익을 손익계산서의 한 항목으로 표시
제24호 '재무제표작성과 표시 II'	- 금융회사의 계정과목 분류에 대한 일반원칙 제시



제25호 '연결재무제표'	- 부의 소수주주지분이 발생하는 경우 자본에서 차감하는 형식으로 표시
	- 지배회사지분순손익과 소수주주지분순손익을 손익계산서 본문에 별도로 표시

또한, 당사는 당기에 개정된 기업회계기준서 제16호 '법인세회계'를 적용하여 법인세추납액 및 환급액을 당기 법인세부담액에 포함하였습니다.  
 상기 기업회계기준서의 신규적용 및 개정내용의 적용이 당사의 당기 및 전기말 현재순자산 및 순이익에 미치는 영향은 없습니다. 또한, 비교표시 목적으로 첨부한 전기 재무제표는 기업회계기준서 제 21호의 계정분류 및 제 16호의 개정내용에 따라 재분류하였습니다.

○ 2006년도(제25기)

회사는 한국의 일반적으로 인정된 회계처리기준에 따라 재무제표를 작성하고 있으며, 2006회계연도부터 적용되는 기업회계기준서 제19호("리스"), 제20호("특수관계자 공시") 및 회계기준적용의견서 06-2("종속회사, 지분법적용회사 및 조인트벤처의 지분에 대한 투자자산과 관련된 이연법인세 인식에 관한 회계처리")를 반영하여 당기 재무제표를 작성하였습니다. 또한, 상기 중 회계기준적용의견서 06-2의 적용과 관련하여서는 비교표시되는 전기 재무제표를 재작성하였습니다. 당기 재무제표를 작성하기 위하여 채택한 중요한 회계정책은 상기의 기업회계기준서 및 의견서의 적용을 제외하고는 전기 재무제표 작성시 채택한 회계정책과 동일합니다.

(3) 합병 및 합병으로 인해 재무제표에 미치는 영향

(가) 주식회사 케이티프리텔과의 합병 결의

당사는 2009년 1월 20일자 이사회에서 종속회사인 주식회사 케이티프리텔을 흡수합병하기로 결의하였습니다. 합병기준일은 2009년 6월 1일입니다.

(나) 합병의 목적

유무선융합 환경에 능동적으로 대응하고 경영효율성 증대 및 시너지효과 극대화로 세계적인 경쟁력을 보유한 글로벌 기업으로 성장하기 위함입니다.

(다) 기업결합의 회계처리 방법

당사와 케이티프리텔의 합병은 기업인수·합병 등에 관한 회계처리준칙상의 지배·종속회사간 합병에 해당하므로 당사가 승계하는 자산·부채를 연결재무제표상 장부가액으로 계상하였습니다. 합병으로 인수한 순자산 가액을 초과하는 합병대가는 동일 유형의 자본거래에서 발생한 자본잉여금에서 우선 차감하고, 부족액은 자본조정으로 계상하였습니다. 한편, 회계처리 요약은 아래와 같습니다.

(단위: 백만원)

내역	금액
케이티프리텔의 자산·부채 승계:	
자산 승계 (영업권 140,956백만원 포함)	8,389,522
부채 승계	(3,940,069)

승계한 순자산 가액	4,449,453
지분법적용투자주식(케이티프리텔)의 감소 (a)	2,895,962
자본항목의 변동:	
보통주자본금 증가	3,501
자기주식의 감소	2,436,659
자기주식처분이익(기타자본잉여금)의 감소	(375)
기타포괄손익누계액 감소	(6,932)
부의자본조정(자기주식처분손실 포함)	(879,362)
자본항목의 변동 계 (b)	1,553,491
소계 (a+ b)	4,449,453
당사와 케이티프리텔의 채권·채무상계	331,917

(라) 합병 전·후 요약재무상태표 및 요약손익계산서  
[재무상태표]

(단위: 백만원)

회사명	케이티		케이티프리텔	
	기업결합일 (2009.6.1)	전기말	기업결합일 (2009.6.1)	전기말
유동자산	4,926,684	3,778,105	2,716,833	2,199,857
투자자산	3,846,019	3,517,906	270,019	396,903
유형자산	9,932,337	10,428,674	3,919,107	4,165,339
무형자산	344,330	397,046	783,254	780,242
기타비유동자산	503,787	563,191	559,353	513,781
자산총계	19,553,157	18,684,922	8,248,566	8,056,122
유동부채	2,871,186	2,585,875	2,657,350	2,031,871
비유동부채	8,274,862	7,267,158	1,282,719	1,658,402
부채총계	11,146,048	9,853,033	3,940,069	3,690,273
자본총계	8,407,109	8,831,889	4,308,497	4,365,849
부채 및 자본 총계	19,553,157	18,684,922	8,248,566	8,056,122

[손익계산서]

(단위: 백만원)

회사명	케이티		케이티프리텔	
	당기 (기업결합일까지)	전기	당기 (기업결합일까지)	전기
영업수익	4,662,137	11,784,835	3,516,358	8,346,220
영업비용	4,078,756	10,671,446	3,131,947	7,891,839
영업외수익	329,587	855,289	43,656	201,470
영업외비용	372,047	1,408,633	152,858	469,496
법인세비용	105,765	110,235	45,833	21,776
당기순이익	435,156	449,810	229,376	164,579

(마) 개시 요약 재무상태표

(단위 : 백만원)

구분	기업결합일 (2009.6.1)
유동자산	7,324,763
투자자산	1,220,076
유형자산	13,851,442
무형자산	1,268,541
기타비유동자산	1,042,660
자산총계	24,707,482
유동부채	4,759,507
비유동부채	9,987,374
부채총계	14,746,881
자본총계	9,960,601
부채 및 자본 총계	24,707,482

(4) 한국채택국제회계기준의 준비상황 등

회사는 2011회계연도부터 한국채택국제회계기준(K-IFRS)을 적용하여 재무제표를 작성할 예정입니다. 이를 위하여 2007년 3월 국제회계기준 도입 로드맵이 발표된 이후부터 도입 추

진팀을 구성하고 관계자에 대한 사내·외 교육을 실시하여 도입에 따른 영향을 사전분석하였습니다. 또한 외부자문사를 선정하여 주요 차이항목에 대한 분석 및 한국채택국제회계기준의 선택가능대안이 회사의 재무정보에 미치는 영향의 분석 및 회계정책을 검토하고 있습니다.

## 2. 요약연결재무정보

### 가. 요약연결재무정보

(단위 : 백만원)

구분	제 28 기	제 27 기
[유동자산]	7,971,849	7,073,826
· 당좌자산	7,272,447	6,648,985
· 재고자산	699,402	424,841
[비유동자산]	18,648,468	19,064,778
· 투자자산	561,370	546,000
· 유형자산	14,774,560	15,188,631
· 무형자산	1,279,500	1,474,238
· 기타비유동자산	2,033,038	1,855,909
자산총계	26,620,317	26,138,604
[유동부채]	6,941,223	5,241,028
[비유동부채]	9,011,655	9,809,678
부채총계	15,952,878	15,050,706
[자본금]	1,564,499	1,560,998
[연결자본잉여금]	1,448,569	1,440,633
[연결자본조정]	-2,165,728	-3,994,736
[연결기타포괄손익누계액]	-44,542	10,879
[연결이익잉여금]	9,573,769	9,814,115
[소수주주지분]	290,872	2,256,009
자본총계	10,667,439	11,087,898
영업수익	19,649,120	19,592,949
영업이익	966,459	1,440,280
계속사업이익	607,300	539,337
당기순이익	609,695	513,290

지배회사지분순이익	494,846	449,810
연결에 포함된 회사수	36	33

(단위 : 백만원)

구 분	제 26 기	제 25 기	제 24 기
[유동자산]	5,642,799	5,981,420	6,131,744
· 당좌자산	5,343,695	5,744,225	5,771,631
· 재고자산	299,104	237,195	360,113
[비유동자산]	18,484,086	18,261,914	18,556,973
· 투자자산	470,195	533,947	792,669
· 유형자산	15,288,002	15,167,429	15,087,032
· 무형자산	1,735,323	1,959,591	2,133,199
· 기타비유동자산	990,566	600,947	544,073
자산총계	24,126,885	24,243,334	24,688,717
[유동부채]	5,078,621	5,423,115	4,822,341
[비유동부채]	7,910,498	8,122,915	9,476,442
부채총계	12,989,119	13,546,030	14,298,783
[자본금]	1,560,998	1,560,998	1,560,998
[연결자본잉여금]	1,440,777	1,292,475	1,389,222
[연결자본조정]	-3,983,929	-3,817,717	-3,868,078
[연결기타포괄손익누계액]	142	(5,772)	3,166
[연결이익잉여금]	9,843,775	9,400,068	8,786,413
[소수주주지분]	2,276,003	2,267,252	2,518,213
자본총계	11,137,766	10,697,304	10,389,934
영업수익	18,660,082	17,824,880	17,191,845
영업이익	1,745,341	2,383,376	2,411,095
계속사업이익	1,096,774	1,509,721	1,365,010
당기순이익	1,170,978	1,509,717	1,360,036
지배회사지분순이익	1,056,227	1,291,863	1,085,450

연결에 포함된 회사수	28	23	21
-------------	----	----	----

## 나. 연결재무정보 이용상의 유의점

### (1) 연결재무제표 작성기준

당사와 연결대상 종속회사(이하 "연결회사")의 연결재무제표는 대한민국에서 일반적으로 인정된 회계처리기준에 따라 작성되었으며, 연결재무제표 작성에 적용된 중요한 회계정책의 내용은 다음과 같습니다. 당사는 당기 중 개정된 주식회사의 외부감사에 관한 법률 제1조의 2에 따라 당기 및 비교 표시된 2008년 12월 31일의 대차대조표의 명칭을 재무상태표로 변경하였습니다.

### (가) 제·개정된 기업회계기준서 등의 적용

한국회계기준원 및 금융감독원이 전기에 제·개정하여 발표한 기업회계기준 등(기업회계기준서, 기업회계기준 등에 관한 해석, 회계기준적용의견서, 재무보고에 관한 실무의견서 포함. 이하 "기업회계기준 등")의 내용 중 연결회사가 전기에 적용한 주요내용은 다음과 같습니다.

관련 기준서	주요 개정 내용
기준서 제25호 연결재무제표	- 부(-)의 연결자본잉여금 발생시 해당 거래와 관련하여 발생하였던 연결자본잉여금에서 우선 차감하고, 관련 연결자본잉여금이 부족하여 차감하지 못한 잔액은 연결자본조정으로 처리
적용의견서 06-2 종속회사 등의 지분에 대한 투자자산과 관련된 이연법인세 인식에 관한 회계처리	- 종속회사, 지분법적용피투자회사 및 조인트벤처의 지분(이하 '종속회사 등')에 대한 투자자산 관련 일시적차이는 발생원천별로 구분하지 않고 하나의 일시적차이로 보아 이연법인세 인식여부를 판단하나, 다만 내부거래미실현손익을 지분법손익을 통하여 제거함에 따라 발생하는 일시적차이처럼 기준서 제16호의 일반원칙에 따라 인식하게 되는 일시적차이 부분은 별도로 분리하여 연결재무제표에서와 동일하게 이연법인세를 인식

상기 개정된 기업회계기준 등을 전기에 최초로 적용함에 따라 연결회사의 전기말 및 전기초 순자산은 각각 7,933백만원 및 3,852백만원 증가하였습니다. 한편, 전기 당기순이익은 2,196백만원 증가하였습니다.

### (2) 기업회계기준 등의 위반사항

#### (가) 연결재무제표를 수정하여야 하는 위반사항

해당사항없음

#### (나) 연결재무제표를 수정과 관련없는 위반사항

해당사항없음

### (3) 최근 3사업년도의 회계기준 변경 내용 및 그 사유

#### ○ 2008년도(제27기)

한국회계기준원 및 금융감독원이 당기에 제·개정하여 발표한 기업회계기준 등(기업회계기준서, 기업회계기준 등에 관한 해석, 회계기준적용의견서, 재무보고에 관한 실무의견서 포함. 이하 "기업회계기준 등")의 내용 중 연결회사가 당기에 적용한 주요 내용은 다음과 같습니다.

관련 기준서	주요 개정 내용
기준서 제25호 연결재무제표	- 부(-)의 연결자본잉여금 발생시 해당 거래와 관련하여 발생하였던 연결자본잉여금에서 우선 차감하고, 관련 연결자본잉여금이 부족하여 차감하지 못한 잔액은 연결자본조정으로 처리
적용의견서 06-2 종속회사 등의 지분에 대한 투자자산과 관련된 이연법인세 인식에 관한 회계처리	- 종속회사, 지분법적용피투자회사 및 조인트벤처의 지분(이하 '종속회사 등')에 대한 투자자산 관련 일시적차이는 발생원천별로 구분하지 않고 하나의 일시적차이로 보아 이연법인세 인식여부를 판단하나, 다만 내부거래미실현손익을 지분법손익을 통하여 제거함에 따라 발생하는 일시적차이처럼 기준서 제16호의 일반원칙에 따라 인식하게 되는 일시적차이 부분은 별도로 분리하여 연결 재무제표에서와 동일하게 이연법인세를 인식

○ 2007년도(제26기)

한국회계기준원의 회계기준위원회는 기존의 기업회계기준을 전면적으로 개정하여 기업회계기준서 제1호부터 제25호까지를 당기말 현재까지 제정하였습니다. 동 기업회계기준서 중 제1호 내지 제20호(제11호는 제외)는 당기 이전에 의무적용되고 있으며, 제11호 및 제21호 내지 제25호는 당기부터 의무적용되고 있습니다.

당기 기업회계기준서의 신규 적용에 따른 주요 내용은 다음과 같습니다.

관련 기준서	주요 내용
제11호 '중단사업'	- 중단사업손익을 계속사업손익과 구분하여 손익계산서에 표시
	- 사업중단에 대한 최초공시사건일이 속하는 회계기간의 재무제표에는 중단사업과 관련된 사항을 주식으로 공시
	- 최초공시사건이 속하는 회계기간의 재무제표에 비교목적으로 제시되는 과거기간의 재무제표는 중단사업에서 발생한 손익을 중단사업손익으로 구분하여 보고
제21호 '재무제표작성과 표시 I'	- 기존의 투자자산을 투자자산과 기타비유동자산으로 구분
	- 기존의 자본조정을 자본조정과 기타포괄손익누계액으로 구분
	- 재무제표의 종류에 자본변동표 추가
	- 포괄손익의 내용을 주식으로 기재
제22호 '주식기준보상'	- 자기주식으로 지급하는 주가차액보상권에 대한 보상원가를 자본으로 계상
	- 가득조건에 대한 구체적인 회계처리기준 제시
	- 현금결제형 주식기준보상거래에 대하여 내재가치 측정을 인정하지 않음(비상장 회사는 제외)

	- 비상장회사가 신규로 상장하는 경우 기존에 부여된 주식기준보상거래를 상장일에 재측정 하지 않음
제23호 '주당이익'	- 비상장회사(상장절차를 진행 중인 회사 제외)의 경우 주당이익을 공시하지 않을 수 있음(구 해석에서는 회석주당이익만 공시 생략 가능)
	- 보통주순이익 및 유통보통주식수에 대한 계산규정을 구체화
	- 주당이익을 손익계산서의 한 항목으로 표시
제24호 '재무제표작성과 표시 II'	- 금융회사의 계정과목 분류에 대한 일반원칙 제시
제25호 '연결재무제표'	- 부의 소수주주지분이 발생하는 경우 자본에서 차감하는 형식으로 표시
	- 지배회사지분순이익과 소수주주지분순이익을 손익계산서 본문에 별도로 표시

또한, 연결회사는 당기에 개정된 기업회계기준서 제16호 '법인세회계'를 적용하여 법인세추납액 및 환급액을 당기 법인세부담액에 포함하였으며, 미지급법인세와 미수법인세환급액 그리고 동일한 유동 및 비유동 구분내의 이연법인세자산과 이연법인세부채가 동일한 과세당국과 관련된 경우에만 각각 상계하여 표시하였습니다.

(4) 기타 이용상의 주의사항 등

26기 연결손익계산서는 28기 당기 중 매각한 (주)올리브나인, (주)KT FDS 의 순손익을 중단사업손익으로 반영하지 않은 재무정보임



## IV. 감사인의 감사의견 등

### 1. 감사인(공인회계사)의 감사의견 등

#### 가. 감사인

제 29기 반기	제 28 기 반기	제 28 기 연간	제27기 연간
삼일회계법인	안진회계법인	안진회계법인	안진회계법인

#### 나. 당해 사업연도의 분기검토 절차 요약

##### (1) 반기검토절차의 개요

- 회사의 사업 및 회사가 속한 산업에 대한 이해
- 검토업무를 효과적이고 효율적으로 수행하기 위한 검토계획의 수립
- 재무제표의 중요한 경영자의 주장과 관련된 질문
- 재무제표에 대한 분석적 검토절차
- 지분법적용 자회사 재무제표에 대한 검토
- 기타 감사인이 필요하다고 인정되는 검토절차

(2) 분기검토 기간 : 2010.7.5 ~ 2010.8.11

#### 다. 감사(또는 검토)의견

사 업 연 도	감사 의견	지적사항 등 요약
제 29기 반기	-	해당사항없음
제 28기 반기	-	해당사항없음
제 28 기	적정	해당사항없음
제 27 기	적정	해당사항없음
제 26 기	적정	해당사항없음

#### 라. 특기사항 요약

사 업 연 도	특 기 사 항
제29기 반기	재무제표에 대한 주석 24에서 설명하고 있는 바와 같이, 회사는 2009년 6월 1일을 합병기일로 하여 (주)케이티프리텔을 흡수합병 하였습니다.
제28기	재무제표에 대한 주석 34에서 설명하고 있는 바와 같이, 회사는 2009년 6월 1일을 합병기일로 하여 (주)케이티프리텔을 흡수합병 하였습니다.
제27기	해당사항 없음.

## 2. 최근 3사업연도의 외부감사인에게 지급한 보수 등에 관한 사항

### 가. 감사용역계약 체결현황

(단위 : 백만원)

사업연도	감사인	내 용	보수	총소요시간
제29기 반기	삼일회계법인	분·반기 재무제표 검토	1,930	9,387
		반기 연결 재무제표 검토		
		개별재무제표 감사		
		연결재무제표 감사		
제28기	안진회계법인	분·반기 재무제표 검토	2,786	41,545
		반기 연결 재무제표 검토		
		개별재무제표 감사		
		연결재무제표 감사		
		US-GAAP 재무제표 감사		
제 27기	안진회계법인	분·반기 재무제표 검토	2,319	33,858
		반기 연결 재무제표 검토		
		개별재무제표 감사		
		연결재무제표 감사		
		개성지사 감사		
		반기 US-GAAP 재무제표 검토		
		US-GAAP 재무제표 감사		

※ 제29기 총소요시간은 1분기 검토에 소요된 시간이며, 보수는 연간총보수계약액임  
 나. 외부감사인과의 비감사용역계약 체결현황

(단위:원)

사업연도	계약체결일	용역내용	용역수행기간	보수
제 29기	-	-	-	-
제 28기	2009/03	SEC Filing Annual Report(20-F) Review 용역	2009/06~2009/12	45,000,000
	2009/09	홈고객부분현장가치제고 프로젝트	2009/10~2010/1	853,636,364
제 27기	2008/04	SEC 제출 서류 검토 2회	2008/06, 2009/01	85,000,000
합계				983,636,364

## V. 이사의 경영진단 및 분석의견

해당사항 없음

# VI. 이사회 등 회사의 기관 및 계열회사에 관한 사항

## 1. 이사회에 관한 사항

### 가. 이사회 구성 개요

2010. 6.30일 기준 당사의 이사회는 3인의 사내이사, 8인의 사외이사 등 11인의 이사로 구성되어 있습니다. 이사회 내에는 지배구조위원회, 감사위원회, 사외이사후보추천위원회, 평가및보상위원회, 경영위원회, 내부거래위원회 등 6개의 소위원회가 있습니다. 또한 이사회는 필요한 경우 별도의 위원회를 추가 설치할 수 있습니다.

☞ 각 이사의 주요 이력 및 업무분장은 'VIII. 임원의 현황'을 참조하시기 바랍니다.

### 나. 중요의결사항 등

회차	개최일자	의안내용	가결여부	사외이사						
				김응한	고경석	강시진	송인만	박준	이준호	허중수
1차	2010.01.28	안산 U-Complex 사업 관련 보증(안)	원안가결	찬성	찬성	찬성	찬성	찬성	찬성	찬성
		제28기 재무제표 승인(안)	원안가결	찬성	찬성	찬성	찬성	찬성	찬성	찬성
		제28기 영업보고서(안)	원안가결	찬성	찬성	찬성	찬성	찬성	찬성	찬성
		2010년 자금관리 계획	원안접수	찬성	찬성	찬성	찬성	찬성	찬성	찬성
		KT 지배구조 개선 방안	원안가결	찬성	찬성	찬성	찬성	찬성	찬성	찬성
2차	2010.02.11	정관 일부 변경(안)	수정가결	찬성	찬성	찬성	찬성	찬성	불참	찬성
		상임(사내)이사후보추천 동의(안)	원안가결	찬성	찬성	찬성	찬성	찬성	불참	찬성
		감사위원회 위원후보 추천(안)	원안가결	찬성	찬성	찬성	찬성	찬성	불참	찬성
		2010년도 이사 보수한도(안)	원안가결	찬성	찬성	찬성	찬성	찬성	불참	찬성
		이사 보수의 기준과 지급방법(안)	원안가결	찬성	찬성	찬성	찬성	찬성	불참	찬성
		임원퇴직금지규정 개정(안)	원안가결	찬성	찬성	찬성	찬성	찬성	불참	찬성
		제28기 재무제표 승인(안)	원안가결	찬성	찬성	찬성	찬성	찬성	불참	찬성
		제28기 정기주주총회 소집(안)	원안가결	찬성	찬성	찬성	찬성	찬성	불참	찬성
		2009회계연도 내부회계관리제도 운영실태 평가결과 보고	원안접수	찬성	찬성	찬성	찬성	찬성	불참	찬성
		Skylife 주식 콜옵션 행사(안)	원안가결	찬성	찬성	찬성	찬성	찬성	불참	찬성
		부동산 ROA 현황 및 향상방안 보고	원안접수	찬성	찬성	찬성	찬성	찬성	불참	찬성
		감사위원회의 2009회계연도 내부회계관리제도 운영실태 평가결과 보고	원안접수	찬성	찬성	찬성	찬성	찬성	불참	찬성

감사위원회 유효성 평가보고	원안접수	찬성	찬성	찬성	찬성	찬성	찬성	불참	찬성
----------------	------	----	----	----	----	----	----	----	----

※ 2010년 3월 12일 정기주주총회에서 사외이사 송종환, 정해방, 이찬진 신규 선임

회 차	개최일자	의 안 내 용	가결여부	사외이사								
				김응한	고정석	박 준	이춘호	허중수	송종환	정해방	이찬진	
3차	2010.03.12	이사회 의장 선임 및 위원회 구성(안)	의장,위원(장) 선임	찬성	찬성	찬성	찬성	불참	찬성	찬성	찬성	
		이사회 및 위원회 규정 등 제·개정(안)	원안가결	찬성	찬성	찬성	찬성	불참	찬성	찬성	찬성	
		출자사 현황 및 경영실적 개선계획 보고	원안접수	찬성	찬성	찬성	찬성	불참	찬성	찬성	찬성	
		금호렌터카 인수 결과보고 및 증자 참여(안)	원안가결	찬성	찬성	찬성	찬성	불참	찬성	찬성	찬성	
		2009년도 150억원 미만 타법인 거래에 대한 연간실적 보고	원안접수	찬성	찬성	찬성	찬성	불참	찬성	찬성	찬성	
		감사위원장 Hot-line 구축 운영계획(안) 보고	원안접수	찬성	찬성	찬성	찬성	불참	찬성	찬성	찬성	
4차	2010.03.17	신규 주파수 확보에 필요한 주파수 할당대가 승인(안)	원안가결	찬성	찬성	찬성	찬성	찬성	찬성	찬성	찬성	
5차	2010.04.29	한국무선인터넷산업연합회 기금출연(안)	원안가결	찬성	찬성	찬성	찬성	찬성	찬성	찬성	찬성	
		KIF 투자조합 만기연장(안)	원안가결	찬성	찬성	찬성	찬성	찬성	찬성	찬성	찬성	
		2009년도분 장기성과급 지급을 위한 자기주식 처분(안)	원안가결	찬성	찬성	찬성	찬성	찬성	찬성	찬성	찬성	
		2010년도 장기성과급 부여(안)	조건부가결	조건부 찬성	조건부 찬성	조건부 찬성	조건부 찬성	조건부 찬성	조건부 찬성	조건부 찬성	조건부 찬성	
		과거 주식매수선택권(Stock Option) 부여 건에 대한 지급방안	원안가결	찬성	찬성	찬성	찬성	찬성	찬성	찬성	찬성	찬성
		지급보류된 성과급 처리방안	원안가결	찬성	찬성	찬성	찬성	찬성	찬성	찬성	찬성	찬성
		2010회계연도 1/4분기 결산보고	원안접수	찬성	찬성	찬성	찬성	찬성	찬성	찬성	찬성	찬성
6차	2010.05.14	C 프로젝트 설계추진(안)	원안가결	찬성	찬성	불참	찬성	찬성	찬성	찬성	찬성	
		KT렌탈 非오토사업부 신설법인 매각(안)	원안가결	찬성	찬성	불참	찬성	찬성	찬성	찬성	찬성	

다. 이사회내 위원회

(1) 이사회내 위원회 구성현황 (2010.6.30기준)

위원회명	구성	성 명 (2010.3.12 이후)	설치목적 및 권한사항	비 고 (2010.3.12 이전)
지배구조	사외이사 4인,	이춘호(위원장),	지배구조 개선에 관한 사항	김응한(위원장),

위원회	사내이사 1인	김응환,허증수,이찬진, 표현명		고정석,강시진,박 준, 이춘호,표현명
평가및보상 위원회	사외이사 4인	허증수(위원장), 이춘호,송종환,이찬진	회장의 경영계약 및 평가 등에 관한 사항	고정석(위원장), 송인만,이춘호,허증수
경영위원회	사내이사3인	이석채(위원장), 이상훈,표현명	경영일반에 관하여 이사회에서 위임한 사항	이석채(위원장), 이상훈,표현명
내부거래 위원회	사외이사 4인	고정석(위원장) 박 준,송종환,정해방	'독점규제 및 공정거래에 관한 법률' 및 '상법'에서 이사회 승인사 항으로 정한 특수관계인간 거래	박 준(위원장) 고정석,이춘호,허증수
사외이사후보 추천위원회	'VI. 이사회 등 회사의 기관 및 계열회사에 관한 사항 1. 이사회에 관한 사항 라. 이사의 독립성 (3) 사외이사 선출을 위한 별도 위원회 설치 사항' 참조			-
감사위원회	'VI. 이사회 등 회사의 기관 및 계열회사에 관한 사항 2. 감사제도에 관한 사항' 참조			-

## (2) 위원회 활동내용

### ■ 지배구조위원회

위원회명	개최일자	의 안 내 용	가결여부	사외이사				사내이사
				이춘호 (출석률: 100%)	김응환 (출석률: 100%)	허증수 (출석률: 100%)	이찬진 (출석률: 100%)	표현명 (출석률: 100%)
				찬반여부				
지배구조 위원회	2010.05.2 6	2010년 지배구조위원회 운영 계획(안)	원안가결	찬성	찬성	찬성	찬성	찬성

### ■ 평가및보상위원회

위원회명	개최일자	의 안 내 용	가결여부	사외이사			
				고정석 (출석률: 100%)	송인만 (출석률: 86%)	이춘호 (출석률: 40%)	허증수 (출석률: 100%)
				찬반여부			
평가및보상 위원회	2010.01.2 7	2009년도 CEO 경영목표 평가결과(안)	원안가결	찬성	찬성	불참	찬성
		CEO 및 임원 보상체계 개선(안)	원안가결	찬성	찬성	불참	찬성
	2010.02.1	2010년 이사 보수한도(안)	원안가결	찬성	찬성	불참	찬성

	0	이사 보수의 기준과 지급방법(안)	원안가결	찬성	찬성	불참	찬성
		임원퇴직금 지급규정 개정(안)	원안가결	찬성	찬성	불참	찬성
	2010.02.25	2010년 CEO 경영목표(안)	재상정	반대	반대	불참	반대
	2010.03.05	2010년 CEO 경영목표(안)	원안가결	찬성	불참	찬성	찬성

※ 2010년 3월 12일 위원회 위원 선임(허증수, 이춘호, 송종환, 이찬진)

위원회명	개최일자	의 안 내 용	가결여부	사외이사			
				허증수 (출석률: 100%)	이춘호 (출석률: 40%)	송종환 (출석률: 100%)	이찬진 (출석률: 100%)
				찬반여부			
평가및보상 위원회	2010.04.28	2009년도분 장기성과급 지급(안)	원안가결	찬성	찬성	찬성	찬성
		2010년도 장기성과급 부여(안)	원안가결	찬성	찬성	찬성	찬성
		과거 주식매수선택권(Stock Option) 부여 건에 대한 지급방안	원안가결	찬성	찬성	찬성	찬성

■ 경영위원회

위원회명	개최일자	의 안 내 용	가결여부	사내이사		
				이석채 (출석률: 100%)	이상훈 (출석률: 100%)	표현명 (출석률: 100%)
				찬반여부		
경영위원회	2010.01.18	지점의 설치, 이전 및 명칭변경, 이전, 명칭변경, 폐지(안)	원안가결	찬성	찬성	찬성
	2010.01.25	2010년 1/4~2/4분기 회사채 발행계획(안)	원안가결	찬성	찬성	찬성
	2010.03.08	지점의 이전 및 명칭변경(안)	원안가결	찬성	찬성	찬성
	2010.03.22	"광역 모바일 교통정보 서비스망 구축' 사업 관련 일부 시설 기부(안)	원안가결	찬성	찬성	찬성

2010.03.23	2010년도 KT IT-Master 장학금 지급(안)	원안가결	찬성	찬성	찬성
2010.04.05	'KT노사YOUTH장학사업' 장학금 지급(안)	원안가결	찬성	찬성	찬성
2010.04.08	지점의 이전(안)	원안가결	찬성	찬성	찬성
2010.04.21	지점의 신설(안)	원안가결	찬성	찬성	찬성
2010.05.07	대구FC Sponsorship 추진(안)	원안가결	찬성	찬성	찬성
2010.05.19	한국 디지털 미디어 산업협회 후원	원안가결	찬성	찬성	찬성
2010.05.27	지점의 이전(안)	원안가결	찬성	찬성	찬성

**라. 이사의 독립성**

(1) 이사선출에 대한 독립성 기준 등

사외이사의 독립성과 투명성을 확보하기 위하여 사외이사후보추천위원회에서 사외이사후보 확정 및 주주총회에 추천하며 필요시 사외이사후보추천을 위하여 전문기관 조사의뢰 및 인선자문단을 구성, 운영하고 있습니다.

(2) 이사의 선임배경, 추천인 등 기재

사외이사	선임배경	추천인	이사로서의 활동분야	회사와의 거래, 최대주주 또는 주요주주와의 관계 등
이춘호	미디어분야 전문가	사외이사후보추천위원회	지배구조위원회 위원(장), 평가및보상위원회 위원	관계없음
허증수	신재생에너지 전문가	사외이사후보추천위원회	지배구조위원회 위원, 평가및보상위원회 위원(장)	관계없음
송종환	국제분야 전문가	사외이사후보추천위원회	평가및보상위원회 위원, 내부거래위원회 위원	관계없음
이찬진	방송통신·인터넷 전문가	사외이사후보추천위원회	지배구조위원회 위원, 평가및보상위원회 위원	관계없음

(3) 사외이사선출을 위한 별도 위원회 설치

2009.12.17 사외이사후보추천위원회 위원 및 위원장 선임

성명	사외이사 여부	비고
김응한	○	



고정석	O	사외이사 1/2이상(상법 제542조의 8 제4항의 규정 충족)
박 준	O	
이춘호	O	
허증수	O	
표현명	X	

위원회명	개최일자	의 안 내 용	가결여부	사외이사						사내이사
				김응한 (출석률: 100%)	고정석 (출석률: 100%)	박 준 (출석률: 100%)	이춘호 (출석률: 100%)	허증수 (출석률: 100%)	표현명 (출석률: 100%)	
				찬반여부						
사외이사 후보추천 위원회	2010.01.2 1	사외이사후보 추천 활동 계획(안)	원안가결	찬성	찬성	찬성	찬성	찬성	찬성	찬성
	2010.01.2 8	사외이사후보자 선정(안)	원안가결	찬성	찬성	찬성	찬성	찬성	찬성	찬성
	2010.02.0 8	사외이사후보자 추천 확정(안)	원안가결	찬성	찬성	찬성	찬성	찬성	찬성	찬성

## 2. 감사제도에 관한 사항

### 가. 감사위원회 위원의 인적사항 및 사외이사 여부 (2010.6.30기준)

성 명	주 요 경 력	비 고
박 준	- Harvard 법과대학원 석사 - 김&장법률사무소 변호사 - 現 서울대 법학부 교수	사외이사
김응한	- 뉴욕주립대 재무학 박사 - 포스코 사외이사/의장 - 現 미시간대 경영학 석좌교수	사외이사
고정석	- 미국 MIT 경영대학원 박사 - McKinsey & Co. Consultant - 現 일신창업투자(주) 사장	사외이사
정해방	- 美밴더빌트대 대학원 경제학 석사 - 제6대 기획예산처 차관 - 現 건국대 법학전문대학원 교수	사외이사

### 나. 감사위원회 위원의 독립성

당사는 이사회 내 감사위원회를 별도로 설치하고 있으며, 주주총회 결의에 의하여 선임합니다. 감사위원 4명은 전원 사외이사로 구성되어 있으며 위원중 1명은 재무전문가입니다. 감사위원회와 위원은 회사에 대하여 독립적으로 직무를 수행하고 있으며 회사의 회계와 업무를 감사하고 언제든지 업무에 관한 보고를 요구하거나 회사의 재산상태를 조사할 수 있습니다.

사외이사	선임배경	추천인	이사로서의 활동분야	회사와의 거래, 최대주주 또는 주요주주와의 관계 등
박 준	법률전문가	사외이사후보추천위원회	- 감사위원회 위원(장) - 내부거래위원회 위원	관계없음
김응한	재무전문가	사외이사후보추천위원회	- 이사회 의장 - 지배구조위원회 위원 - 감사위원회 위원	관계없음
고정석	투자금융 전문가	사외이사후보추천위원회	- 감사위원회 위원 - 내부거래위원회 위원(장)	관계없음
정해방	정책 전문가	사외이사후보추천위원회	- 감사위원회 위원 - 내부거래위원회 위원	관계없음

### 다. 감사위원회 활동

회 차	개최일자	의 안 내 용	가결여부
1차	2010.01.27	제28기 재무제표 승인(안) 보고	원안접수
		제28기 영업보고서(안) 보고	원안접수
		2009회계연도 결산감사 결과보고	조건부접수
2차	2010.02.11	외부감사인 선임 및 2010년 보수 승인(안)	원안가결
		2009회계연도 내부회계관리제도 운영실태 평가결과 보고	원안접수
		감사위원회의 2009 회계연도 내부회계관리제도 운영실태 평가결과보고	원안접수
		감사위원회 유효성 평가보고	원안접수
3차	2010.02.25	제28기 정기주총 의안 및 서류조사 결과보고	원안접수
		제28기 정기주주총회 감사보고서	원안접수
		2009년도 감사실적 및 2010년도 감사계획 보고	원안접수
		감사위원회의 내부감시장치 가동현황에 대한 평가의견서	원안접수
4차	2010.03.17	감사위원회 위원장 선임(안)	위원장 선임
		2010회계연도 연결대상회사 감사 및 비감사 용역 승인(안)	원안가결

		2009회계연도 연결재무제표 보고	원안접수
5차	2010.04.26	2010 연결대상회사 감사 및 비감사 용역 승인(안)	원안가결
		2010회계연도 1/4분기 결산보고	원안접수
		2010년도 1/4분기 감사실적 및 감사계획 보고	원안접수
6차	2010.06.24	2009회계연도 영문사업보고서(Form 20-F)(안) 보고	원안접수

### 3. 주주의 의결권 행사에 관한 사항

#### 가. 집중투표제의 채택여부

- 2002년 완전 민영화 실현에 따라 집중투표제 자동 도입

#### 나. 서면투표제 또는 전자투표제의 채택여부

- 제23기 주총(2005.03.11) 정관변경에 따라 서면투표제 채택

정 관	내 용
제22조의 2 (서면에 의한 의결권의 행사)	① 주주는 주주총회에 출석하지 아니하고 서면에 의하여 의결권을 행사할 수 있다. ② 회사는 제1항의 경우 주주총회의 소집통지서에 주주의 의결권 행사에 필요한 서면과 참고자료를 첨부하여야 한다. ③ 서면에 의하여 의결권을 행사하고자 하는 주주는 제2항의 서면에 필요한 사항을 기재하여 주주총회일의 전일까지 회사에 제출하여야 한다.

### 4. 계열회사 등의 현황

#### 가. 계열회사의 현황

- 기업집단의 명칭 : KT
- 관련법령상의 규제내용 : '독점규제및공정거래에관한법률' 上 상호출자제한 기업집단, 채무보증제한 기업집단

지정시기	규제 내용의 요약
2002년	- 상호 출자의 금지 - 계열사 채무보증 금지 - 금융·보험사의 의결권 제한 - 대규모내부거래 이사회 의결 및 공시 - 비상장회사등의 중요사항 공시 등

- 계열회사의 출자현황(계통도)

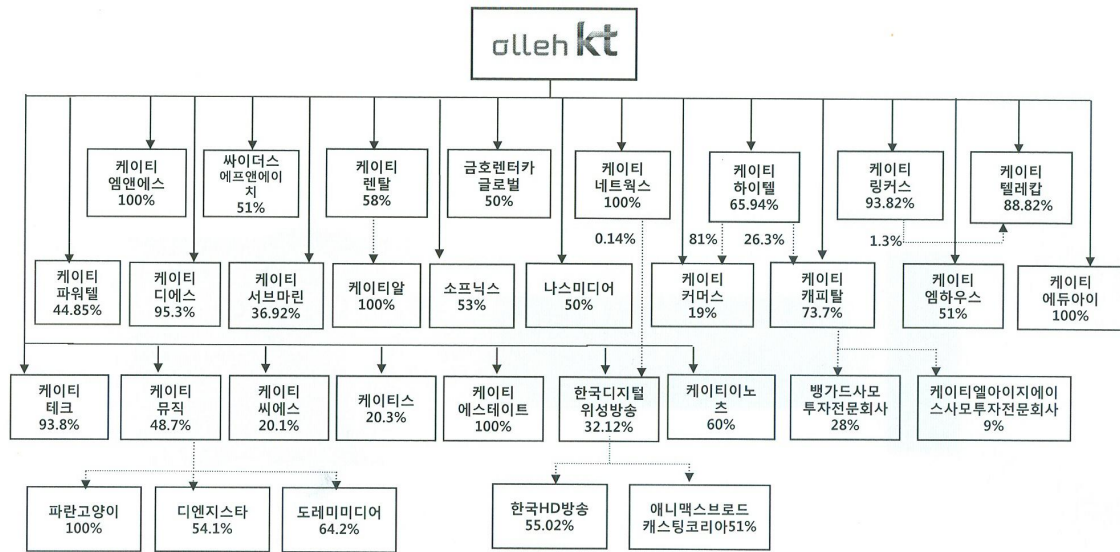

KT 계열회사 현황(2010년 8월 13일 현재)

※ 편입시점은 'I. 회사의 개요 - 1. 마. (2) 기업집단에 소속된 회사' 참조. 계열관계 형성 또는 유지에 중요한 역할을 하지 않는 해외법인은 표기 생략

나. 타법인 출자현황[2010. 06. 30 현재]

(1)연결대상 회사

■ 지분법 적용 투자주식

(단위: 주, 백만원,%)

구분	계정과목	법인명	상장여부	출자목적	기초잔액			증가(감소)내역			기말잔액			최근사업연도 재무현황		비고
					수량	지분율	장부가액	수량	취득(처분)가액	평가내역	수량	지분율	장부가액	총자산	당기순이익	
국내	지분법 적용 투자주식	케이티파워텔(주)	비상장	사업확성화	7,771,418	44.9%	37,419	-	-	4,859	7,771,418	44.9%	42,278	162,395	10,833	
"	지분법 적용 투자주식	(주)케이티네트워크스	비상장	사업확성화	2,000,000	100.0%	48,684	-	-	-2,504	2,000,000	100.0%	46,180	136,257	-2,811	

"	지분법 적용 투 자주식	케이티링 커스(주)	비 상 장	사업활 성화	2,941,6 68	93.8 %	6,2 82	-	-	1,665	2,941,66 8	93.8 %	7,947	69,598	1,706
"	지분법 적용 투 자주식	케이티텔 레캡(주)	비 상 장	사업활 성화	5,765,9 11	88.8 %	26, 045	-	-	2,519	5,765,91 1	88.8 %	28,564	130,27 6	2,836
"	지분법 적용 투 자주식	케이티하 이텔(주)	상 장	경영참 가	22,750, 000	65.9 %	120 ,07 8	-	-	-560	22,750,0 00	65.9 %	119,518	213,97 6	-1,545
"	지분법 적용 투 자주식	주케이티 서브마린	상 장	경영참 가	1,617,0 00	36.9 %	24, 370	-	-	1,613	1,617,00 0	36.9 %	25,983	101,67 9	5,688
"	지분법 적용 투 자주식	케이티커 머스(주)	비 상 장	사업활 성화	266,000	19.0 %	1,7 82	-	-	-175	266,000	19.0 %	1,607	45,782	-921
"	지분법 적용 투 자주식	주케이티 테크	비 상 장	사업활 성화	1,146,9 62	78.8 %	0	4,000,00 0	20,000	-20,000	5,146,96 2	93.8 %	0	109,72 1	-7,256
"	지분법 적용 투 자주식	주케이티 렌탈(*1)	비 상 장	사업활 성화	6,800,0 00	100. 0%	69, 074	(- )181,954	109,739	-25,829	6,618,04 6	58.0 %	152,984	1,023,0 62	7,972
"	지분법 적용 투 자주식	주케이티 캐피탈	비 상 장	사업활 성화	20,200, 000	73.7 %	126 ,09 2	-	-	9,249	20,200,0 00	73.7 %	135,341	1,967,6 73	12,282
"	지분법 적용 투 자주식	주싸이더 스에프앤 에이치	비 상 장	사업활 성화	2,297,0 00	51.0 %	3,5 22	-	-	314	2,297,00 0	51.0 %	3,836	25,386	611
"	지분법 적용 투 자주식	주나스미 디어	비 상 장	사업활 성화	1,767,5 16	50.0 %	23, 051	-	-	-580	1,767,51 6	50.0 %	22,471	66,281	1,787
"	지분법 적용 투 자주식	주소프닉 스	비 상 장	사업활 성화	120,000	53.3 %	610	-	-	-203	120,000	53.3 %	407	876	-381
"	지분법 적용 투 자주식	주케이티 에듀아이 (구, (주)정 보프리미 엄에듀)	비 상 장	사업활 성화	600,000	100. 0%	3,0 31	-	-	-1,617	600,000	100. 0%	1,414	1,678	-1,344
"	지분법	KT신사	비	사업활	100	90.9	10,	-	10,000	89	100	90.9	20,201	22,512	59

	적용 투 자주식	업투자조 합 1호	상 장	성화		%	112				%				
"	지분법 적용 투 자주식	(주)케이티 디에스	비 상 장	사업활 성화	2,400,0 00	95.3 %	19, 616	-	-	2,540	2,400,00 0	95.3 %	22,156	102,63 0	2,213
"	지분법 적용 투 자주식	(주)케이티 엠하우스	비 상 장	사업활 성화	510,000	51.0 %	3,3 44	-	-	-119	510,000	51.0 %	3,225	18,003	-228
"	지분법 적용 투 자주식	(주)케이티 엠엔에스	비 상 장	사업활 성화	30,000, 000	100. 0%	37, 564	-	-	-10,289	30,000,0 00	100. 0%	27,275	233,62 7	- 16,140
"	지분법 적용 투 자주식	(주)케이티 뮤직	상 장	사업활 성화	14,494, 258	48.7 %	17, 417	-	-	-1,184	14,494,2 58	48.7 %	16,233	31,630	-502
"	지분법 적용 투 자주식	(주)케이티 이노즈	비 상 장	사업활 성화	600,000	60.0 %	3,0 00	-	-	-951	600,000	60.0 %	2,049	3,468	-1,585
"	지분법 적용 투 자주식	KT캐피 탈미디어 콘텐츠투 자조합 2호	비 상 장	사업활 성화	-	43.5 %	3,0 45	-	-	4	-	43.5 %	3,049	7,097	8
"	지분법 적용 투 자주식	경기- KT녹색 성장투자 조합	비 상 장	사업활 성화	-	40.3 %	12, 480	-	-	69	-	40.3 %	12,549	31,124	172
"	지분법 적용 투 자주식	금호렌터 카글로벌 (주)(구, 금 호렌터카 (주))(*1)	비 상 장	사업활 성화	-	-	-	1,924	(-7)	115,625	50.0 %	1,917	10,791	-9,282	
"	지분법 적용 투 자주식	한국지 털위성방 송(주)	비 상 장	사업활 성화	9,028,0 00	22.8 %	12, 857	3,680,00 0	-	8,342	12,708,0 00	32.1 %	21,199	507,44 0	21,606
해 외	지분법 적용 투 자주식	Korea Telecom America, Inc.(미국 )	비 상 장	사업활 성화	6,000	100. 0%	4.0 64	-	-	269	6,000	100. 0%	4,333	5,797	115
"	지분법	Korea	비	사업활	12,856	100.	3,9	-	-	461	12,856	100.	4,456	16,685	130

	적용 투자주식	Telecom Japan Co., Ltd.(일본)	상장	성화		0%	95					0%			
"	지분법 적용 투자주식	Korea Telecom China Co., Ltd.(중국)	비상장	사업활성화	-	100.0%	2,160	-	-	-297	-	100.0%	1,863	1,879	-365
"	지분법 적용 투자주식	New Telephone Company, Inc.(러시아)	비상장	사업활성화	5,309,189	80.0%	168,654	-	-	4,403	5,309,189	80.0%	173,057	243,839	16,009
"	지분법 적용 투자주식	KTSC Investment Management B.V.(네덜란드)	비상장	사업활성화	82,614	60.0%	36,275	-	-	-1,140	82,614	60.0%	35,135	63,391	-2,318
"	지분법 적용 투자주식	PT.KT Indonesia (인도네시아)	비상장	사업활성화	198,000	99.0%	108	-	-	-35	198,000	99.0%	73	74	-42

※ 피출자법인 최근사업연도 재무현황은 2010년 6월 30일 기준임

(\*1)2010년 5월 31일을 기준으로 하여 (주)케이티렌탈과 금호렌터카(주)는 인적분할되었으며, 동일자로 존속법인인 (주)케이티렌탈은 신설법인인 금호렌터카(주)(렌터카사업부문)를 흡수합병하였습니다. 분할합병으로 인하여 (주)케이티렌탈의 지분율은 100%에서 58%로 감소하였습니다.

(2) 기타의 타법인 출자현황

■ 지분법 적용 투자주식

(단위:

주, 백만원,%)

구분	계정과목	법인명	상장여부	출자목적	기초잔액			증가(감소)내역			기말잔액			최근사업연도 재무현황		비고
					수량	지분율	장부가액	수량	취득(처분)가액	평가내역	수량	지분	장부	총자산	당기순손	

											율	가액		익	
국 내	지분 법 적 용 투 자주 식	한국전 화번호 부(주)	비상 장	사업활성 화	1,360,000	34.0%	-	-	-	-	1,360,000	34.0%	0	24,507	961
"	지분 법 적 용 투 자주 식	키움인 베스트 먼트(주) (구, 한 국IT벤 처투자 주)	비상 장	사업활성 화	1,800,000	20.2%	7,175	-	-	568	1,800,000	20.2%	7,743	38,523	1,760
"	지분 법 적 용 투 자주 식	(주)엔투 비	비상 장	사업활성 화	600,000	18.8%	5,160	-	-	37	600,000	18.8%	5,197	82,673	922
"	지분 법 적 용 투 자주 식	KBS인 터넷(주)	비상 장	사업활성 화	952,000	32.4%	5,259	-	-	963	952,000	32.4%	6,222	26,614	2,972
"	지분 법 적 용 투 자주 식	굿모닝 에프(주)	비상 장	사업효율 화	114,000	19.0%	1,696	-	-	38	114,000	19.0%	1,734	12,445	180
"	지분 법 적 용 투 자주 식	씨유건 설(주)	비상 장	사업효율 화	266,000	19.0%	12,769	-	-	-497	266,000	19.0%	12,272	132,330	-2,617
"	지분 법 적 용 투 자주 식	(주)케이 티씨에 스(구, 한국인 포데이 타(주))	비상 장	사업활성 화	813,213	20.1%	16,449	-	-	1,431	813,213	20.1%	17,880	144,211	8,393
"	지분 법 적	(주)케이 티스(구,	비상 장	사업활성 화	619,619	20.3%	16,413	-	-	2,254	619,619	20.3%	18,667	142,732	12,398



	용 투 자주 식	한국인 포서비 스(주)														
"	지분 법 적 용 투 자주 식	KT사내 벤처제 2호투자 조합	비상 장	단순투자	5,000	94.3%	4,780	-	-	0	5,000	94. 3%	4,78 0	5,071	-39	
"	지분 법 적 용 투 자주 식	KIF투자 조합	비상 장	단순투자	100	33.3%	115,636	-	-	4,350	100	33. 3%	119, 986	359,9 57	11,54 2	
"	지분 법 적 용 투 자주 식	SkyLife 콘텐츠 투자조 합	비상 장	사업활성 화	45	22.5%	3,751	(-)45	(-)3,812	61	0	0.0 %	0	17,36 7	284	
"	지분 법 적 용 투 자주 식	(주)모스 퍼실리 티(구, (주)모스 테크)	비상 장	사업활성 화	200,000	16.7%	114	-	-	-114	200,000	16. 7%	0	5,450	-714	
"	지분 법 적 용 투 자주 식	싸이더 스 FNH- 베넥스 영상투 자조합 1호	비상 장	사업활성 화	60	20.0%	3,074	-	-	14	60	20. 0%	3,08 8	15,44 0	69	
"	지분 법 적 용 투 자주 식	(주)익스 텔	비상 장	사업활성 화	38,000	19.0%	239	-	-	36	38,000	19. 0%	275	2,184	262	
"	지분 법 적 용 투 자주 식	(주)아이 티에스 북부	비상 장	사업활성 화	36,000	18.0%	376	-	-	64	36,000	18. 0%	440	6,346	482	
"	지분	(주)아이	비상	사업활성	36,000	18.0%	381	-	-	-13	36,000	18.	368	6,287	51	

	법적 용투 자주 식	티에스 남부	장 화								0%				
"	지분 법적 용투 자주 식	(주)아이 티에스 서부	비상 장 화	사업활성 화	36,000	18.0%	451	-	-	77	36,000	18.0%	528	6,574	555
"	지분 법적 용투 자주 식	(주)아이 티에스 부산	비상 장 화	사업활성 화	36,000	18.0%	339	-	-	8	36,000	18.0%	347	6,992	166
"	지분 법적 용투 자주 식	(주)아이 티에스 중부	비상 장 화	사업활성 화	36,000	18.0%	458	-	-	-14	36,000	18.0%	444	6,488	47
"	지분 법적 용투 자주 식	(주)아이 티에스 호남	비상 장 화	사업활성 화	36,000	18.0%	414	-	-	47	36,000	18.0%	461	6,660	373
"	지분 법적 용투 자주 식	(주)아이 티에스 대구	비상 장 화	사업활성 화	36,000	18.0%	269	-	-	-4	36,000	18.0%	265	4,421	93
"	지분 법적 용투 자주 식	(주)에브 리쇼	비상 장 화	사업활성 화	300,000	21.3%	1,045	-	-	-272	300,000	21.3%	773	6,163	- 1,278
"	지분 법적 용투 자주 식	KT-글 로벌뉴 미디어 투자조 합	비상 장 화	사업활성 화	1,400	50.0%	12,932	-	-	-85	1,400	50.0%	12,847	26,221	-171
"	지분 법적	컴퍼니 케이영	비상 장 화	사업활성 화	90	60.0%	8,806	-	-	187	90	60.0%	8,993	14,988	311

	용 투 자주 자주 식	회투자 조합1호														
"	지분 법 적 용 투 자주 자주 식	우리들 영상투 자조합 1호	비상 장	사업활성 화	1,391	17.4%	1,285	-	-	-340	1,391	17. 4%	945	5,433	-128	
"	지분 법 적 용 투 자주 자주 식	보스톤 글로벌 영상콘 텐츠투 자조합	비상 장	사업활성 화	8,696	27.7%	8,769	-	-	28	8,696	27. 7%	8,79 7	31,96 1	100	
"	지분 법 적 용 투 자주 자주 식	보스톤 영상전 문조합	비상 장	사업활성 화	800	39.0%	4,249	-	-	-2,449	800	39. 0%	1,80 0	4,658	-138	
"	지분 법 적 용 투 자주 주식	(주)하렉 스인포 텍	비상 장	사업활성 화	225,000	21.2%	62	-	-	265	225,000	14. 8%	327	3,128	-377	
"	지분 법 적 용 투 자주 자주 식	케이티 에프-씨 제이뮤 직콘텐 츠전문 투자조 합(셀츄 리온뮤 직1호)	비상 장	사업활성 화	50	50.0%	4,955	-	-	145	50	50. 0%	5,10 0	10,20 0	291	
"	지분 법 적 용 투 자주 자주 식	케이티- 도코모 모바일 투자조 합	비상 장	사업활성 화	4,500,000.0 00	45.0%	4,473	-	-	399	4,500,00 0,000	45. 0%	4,87 2	10,90 3	29	
"	지분 법 적 용 투 자주 자주 식	신한케 이티모 바일카 드(주)	비상 장	사업활성 화	199,999	50.0%	248	-	-	-149	199,999	50. 0%	99	379	-298	

"	지분 법 적 용 투 자주 자주 식	(주)메트 로엠 (구, (주) 케이티 에프네 트웍스)	비상 장	사업활성 화	15,900	19.9%	147	-	-	30	15,900	19.9%	177	1,849	178
"	지분 법 적 용 투 자주 자주 식	(주)더블 유엠씨 (구, (주) 케이티 에프엔 지니어 링) (*2)	비상 장	사업활성 화	15,900	19.9%	98	(-) 15,900	(-)111	13	0	0.0%	0	1,125	128
"	지분 법 적 용 투 자주 자주 식	(주)케이 디넷 (구, (주) 케이티 넷)	비상 장	사업활성 화	15,900	19.9%	147	-	-	-5	15,900	19.9%	142	1,390	72
"	지분 법 적 용 투 자주 자주 식	(주)굿테 크	비상 장	사업활성 화	15,900	19.9%	153	-	-	28	15,900	19.9%	181	1,542	170
"	지분 법 적 용 투 자주 자주 식	(주)터치 텔	비상 장	사업활성 화	19,900	19.9%	180	-	-	-2	19,900	19.9%	178	1,872	28
"	지분 법 적 용 투 자주 자주 식	(주) KNS(구, (주)엑셀 넷) (*2)	비상 장	사업활성 화	19,900	19.9%	120	13,047	149	-47	32,947	20.6%	222	2,095	26
"	지분 법 적 용 투 자주 자주 식	(주)케이 엠텍(구, (주)케이 티텍)	비상 장	사업활성 화	19,900	19.9%	183	-	-	-2	19,900	19.9%	181	1,278	31
"	지분 법 적 용 투 자주 자주 식	(주)엠티 티(구:	비상 장	사업활성 화	19,900	19.9%	206	-	-	63	19,900	19.9%	269	2,039	356

	용 투 자주 식	(주)케이 티티)														
"	지분 법 적 용 투 자주 식	(주)오아 이씨랭 귀지비 쥬얼	비상 장	사업활성 화	400,000	20.0%	183	-	-	-72	400,000	20. 0%	111	573	-362	
해 외	지분 법 적 용 투 자주 식	Mongol ian Teleco mmunic ations( 몽고)	상장	사업활성 화	10,348,111	40.0%	11,135	-	-	652	10,348,1 11	40. 0%	11,7 87	37,95 8	1,342	
"	지분 법 적 용 투 자주 식	Metrop ol Propert y LLC(우 즈베키 스탄)	비상 장	사업활성 화	-	34.0%	1,684	-	-	-154	-	34. 0%	1,53 0	2,325	299	

※ 피출자법인 최근사업연도 재무현황은 2010년 6월 30일 기준임

※ (\*2) 2010년 4월 1일자로 구 (주)엑셀넷 이 (주)WMC 를 흡수합병하고 (주)KNS 로 사명  
변경함.

■ 매도가능증권

(단위: 주, 백만원,%)

구 분	계 정 과 목	법인명	상장 여부	출자목 적	기초잔액			증가(감소)내역			기말잔액			최근사업연도 재무현황		비 고
					수량	지분율	장부가 액	수량	취득(처 분)가액	평가손 익	수량	지분 율	장부가 액	총자산	당기 순손 익	
국 내	매 도 가 능 증 권	케이쓰리아이 (주)	비상 장	사업활 성화	60,000	12.5%	300				60,000	12.5 %	300	1,512	1	
"	매 도	한국정보인증 (주)	비상 장	사업활 성화	400,000	9.3%	2,000	(- )200,0	-1,000		200,000	9.3%	1,000	41,528	1,660	

	가 능 증 권							00							
"	매 도 가 능 증 권	(주)포테이토	비상 장	단순투 자	40,000	6.7%	200			40,000	6.7%	200	1,682	-125	
"	매 도 가 능 증 권	대구시민프로 축구단(주)	비상 장	단순투 자	60,000	1.8%	300			60,000	1.8%	300	7,073	- 1,394	
"	매 도 가 능 증 권	국민신용정보 주	비상 장	사업효 율화	283,833	2.1%				283,833	2.1%				
"	매 도 가 능 증 권	(주)솔리테크	상장	기타	400,000	4.7%	2,348		-1,086	400,000	4.7%	1,262	88,995	- 1,768	
"	매 도 가 능 증 권	빛샘전자 (구 삼진정보 통신주)	비상 장	기타	735	0.0%	15			735	0.0%	15	24,211	3,543	
"	매 도 가 능 증 권	주MBC-ESS 스포츠	비상 장	기타	216,000	9.0%				216,000	9.0%		18,983	- 1,874	
"	매 도	티켓링크	비상 장	기타	9,535	2.8%				9,535	2.8%				

	가 능 증 권															
"	매 도 가 능 증 권	지어소프트	상장	기타	125,004	1.8%	486			-201	125,004	1.8%	285	49,099	-	2,113
"	매 도 가 능 증 권	전파기지국	상장	기타	390,720	7.4%	2,626			-16	390,720	7.4%	2,610	110,580	2,568	
해 외	매 도 가 능 증 권	PT-Mobile-8	상장	기타	404,611,912	2.3%	2,505			200	404,611,912	2.3%	2,705			
국 내	매 도 가 능 증 권	SHOW미래에셋랩스사모제간접1호	비상장	기타		-	2,168		918	-185		-	2,901			
"	매 도 가 능 증 권	아이뉴스24(주)	비상장	기타	10,000	2.8%					10,000	2.8%				
"	매 도 가 능 증 권	(주)토이소프트	비상장	기타	6,667	8.8%	28				6,667	8.8%	28	981	58	
"	매 도	(주)씨엑스퍼(구오마이러	비상장	기타	721,241	12.1%	50				721,241	12.1%	50	624	66	

	가 능 증 권	브)													
"	매 도 가 능 증 권	IMM창투(주) (舊지오창투)	비상 장	기타	40,720	1.1%	157				40,720	1.1%	157	19,242	257
"	매 도 가 능 증 권	바콤주식회사	비상 장	기타	376,000	16.8%	641				376,000	16.8 %	641	3,044	- 1,983
"	매 도 가 능 증 권	㈜위즈 커뮤니케이션	비상 장	기타	58,000	10.9%	290				58,000	10.9 %	290	15,167	3,367
"	매 도 가 능 증 권	㈜넷츠	비상 장	기타	189,703	11.7%	108				189,703	11.7 %	108	4,521	183
"	매 도 가 능 증 권	한국스마트카 드㈜	비상 장	기타	65,130	0.5%	24				65,130	0.5%	24	246,36 6	6,681
"	매 도 가 능 증 권	알엔비소프트 웨어	비상 장	기타	80,000	6.7%	20				80,000	6.7%	20	6,178	148
"	매 도 가 능 증 권	다이렉트미디 어	비상 장	기타	58,000	12.5%	248				58,000	12.5 %	248	7,426	-142



	가 능 증 권														
"	매 도 가 능 증 권	(주)엔씨티	비상 장	기타	23,880	19.9%	328				23,880	19.9 %	328	6,742	53
"	매 도 가 능 증 권	네이버시스템 (주)	비상 장	기타	350,000	10.4%	525				350,000	10.4 %	525	13,282	78
"	매 도 가 능 증 권	(주)엔타즈	비상 장	기타	250,000	8.7%	1,000				250,000	8.7%	1,000	17,148	573
"	매 도 가 능 증 권	(주)모비션	비상 장	기타	13,300	19.0%	67				13,300	19.0 %	67	3,128	181
해 외	매 도 가 능 증 권	Freecoms	비상 장	기타	2,211,110	17.8%	204				2,211,110	17.8 %	204		
국 내	매 도 가 능 증 권	(주)유포스트 뱅크	비상 장	기타	125,984	0.8%	500				125,984	0.8%	500	4,384	-572
"	매 도	(주)에이케이	비상 장	기타	6,666	16.0%	200				6,666	16.0 %	200	385	-132

	가 능 증 권															
"	매 도 가 능 증 권	스톤브릿지캐 피탈	비상 장	기타	13,864	1.0%	53			13,864	0.5%	53	14,196	-84		
"	매 도 가 능 증 권	미디어퍼프플 리스	비상 장	기타		12.5%	500				12.5 %	500	4,020	-32		
"	매 도 가 능 증 권	SBS-KT- SPC출자조합	비상 장	기타			15,000					15,000	15,474	303		
"	매 도 가 능 증 권	IBK- AUCTUS PEF	비상 장	기타		12.6%	100	4,240			13.4 %	4,340	842	-735		
"	매 도 가 능 증 권	MBC-KT SPC 출자조합	비상 장	기타			11,000					11,000	11,086	-1		
"	매 도 가 능 증 권	이노디자인	비상 장	기타			1,200	-1,200								
"	매 도	채무증권기타 (안산u-	비상 장	기타			116					116				

	가 능 증 권	CITY)														
"	매 도 가 능 증 권	소프트웨어공 제 조합출자금	비상 장	기타	1,000	0.7%	1,000				1,000	0.7%	1,000	195,25 8	5,380	
"	매 도 가 능 증 권	정보통신공제 조합출자금	비상 장	기타	70	0.0%	16				70	0.0%	16	299,93 1	8,693	
"	매 도 가 능 증 권	한국전력기술 인협회출자금	비상 장	기타	154	0.1%	20				154	0.1%	20	24,733	1,031	
"	매 도 가 능 증 권	바이넥스트 CT투자조합 출자금	비상 장	기타	3,000	17.6%	3,000				3,000	17.6 %	3,000	16,473	17	
"	매 도 가 능 증 권	전문건설공제 조합출자금	비상 장	기타	45	0.0%	40				45	0.0%	40	4,083, 710	8,862	
해 외	매 도 가 능 증 권	ICO Global communications Ltd.	비상 장	기타	359,577	0.2%					359,577	0.2%				
해 외	매 도	Amicus Wireless	비상 장	기타	1,000,00 0	3.3%					1,000,0 00	3.3%				

	가 능 증 권	Technology													
해 외	매 도 가 능 증 권	Zmos Technology.I nc	비상 장	기타	3,420,00 0	9.9%				3,420,0 00	9.9%				
해 외	매 도 가 능 증 권	RJK출자금	비상 장	기타		10.0%					10.0 %				
해 외	매 도 가 능 증 권	Translink 1호펀드	비상 장	기타	5,000,00 0	11.3%	5,222		-2,792	5,000,0 00	11.3 %	2,430	28,357	450	
해 외	매 도 가 능 증 권	WALDEN 6호 펀드	비상 장	기타		99.0%	3,652		862		99.0 %	4,514			
국 내	매 도 가 능 증 권	소빅영상콘텐츠 전문투자조합 출자금	비상 장	기타	1,500	7.5%	1,304			1,500	7.5%	1,304	9,691	1,053	
해 외	매 도 가 능 증 권	CEC Mobile	비상 장	단순투 자											
국 내	매 도	엔지니어링공 체	비상 장	단순투 자	100	0.0%	15			100	0.0%	15	313,85 1	27,82 7	

	가 상 하 권	조합														
국 내 도 가 상 하 권	매 도 가 상 하 권	(사)한국통신 사업자연합회	비상 장	단순투 자		9.9%	689					9.9%	689	29,494	-190	

※ 피출자법인 최근사업연도 재무현황은 2010년 6월 30일 기준임

## VII. 주주에 관한 사항

### 1. 최대주주 및 그 특수관계인의 주식소유 현황

2010년 6월말 기준 당사의 최대주주는 국민연금공단이며, 단순투자 목적으로 당사의 주식을 취득 또는 처분하고 있습니다.

[ 2010.06.30

현재]

(단위 : 주, %)

성명	관계	주식의 종류	소유주식수(지분율)						변동 원인
			기 초		증 가	감 소	기 말		
			주식수	지분율	주식수	주식수	주식수	지분율	
국민연금공단	본인	보통주	22,084,320	8.46	-	1,995,032	20,089,288	7.69	장내매매
계		보통주	22,084,320	8.46	-	1,995,032	20,089,288	7.69	-
		우선주	-	-	-	-	-	-	
		합계	22,084,320	8.46	-	1,995,032	20,089,288	7.69	

최대주주명 :

국민연금공단

특수관계인의 수 :

0

※상기 기말은 3월23일(국민연금의 주식등의대량보유상황보고서 제출기준일)임

국민연금공단은 국민의 생활안정과 복지증진에 기여하기 위하여 국민연금법 제24조에 근거하여 1987년 9월 18일에 설립되었습니다. 주무기관은 보건복지부이며 기관의 성격은 준정부기관(기금관리형)입니다. 국민연금공단의 주요기능 및 역할은 다음과 같습니다.

- 가입자에 대한 기록의 관리 및 유지, 연금보험료 징수
- 급여의 결정 및 지급, 기금의 관리·운용
- 복지시설의 설치·운영 등 복지증진 사업

- 기타 보건복지부장관의 위탁사항

국민연금공단의 이사장, 감사, 상임이사는 다음과 같습니다.

- 전광우 : 前 국제금융센터 소장, 前 우리금융그룹 부회장  
現 국민연금공단 이사장
- 김경원 : 前 대구 지방국세청장, 前 국세공무원교육원 원장  
現 국민연금공단 감사
- 이계용 : 前 식약청 총무과장, 前 광주/대구/대전/경인지방식약청장  
現 국민연금공단 기획이사
- 김상순 : 前 보건복지부 서기관, 국민연금 실장, 경인지역본부장  
現 국민연금공단 업무이사
- 김선정 : 前 H&B 투자법인 대표이사, 前 삼성화재 상무  
現 국민연금공단 기금이사

국민연금공단의 고유사업 기준 재무현황은 다음과 같습니다.

(단위 : 백만원)

구분	2009년 말 기준	2008년 말 기준	2007년 말 기준
자산	554,673	560,688	549,027
부채	661,592	661,634	647,189
자본	-106,919	-100,946	-98,162
총수익	7,948,029	6,636,990	5,633,542
총비용	7,954,574	6,639,050	5,641,482
당기순이익	-6,545	-2,060	-7,940

※ 이상의 국민연금공단에 대한 개요는 국민연금공단의 홈페이지(www.nps.or.kr) 및 기획재정부 공공기관 경영정보공개시스템 (http://www.alio.go.kr) 에 게시된 내용을 근거로 작성하였음.

## 2. 주식의 분포

### 가. 5%이상 주주의 주식소유 현황

[ 2010.06.30 현재]

(단위 : 주, %)

순위	성명(명칭)	보통주		우선주		소계	
		주식수	지분율	주식수	지분율	주식수	지분율
1	국민연금공단	20,089,288	7.69	-	-	20,089,288	7.69
	합계	20,089,288	7.69	-	-	20,089,288	7.69

※상기 주식수는 3월23일(국민연금의 주식등의대량보유상황보고서 제출기준일)임

### 나. 우리사주조합의 지분현황

(1) 우리사주조합과의 거래내역  
 해당사항 없음

(2) 우리사주조합의 의결권행사 방법

- 조합계좌: 조합원계좌에 배정된 주식에 대한 의사표시가 있는 조합원의 의사 비율과 동일한 비율대로 행사
- 조합원계좌 : 7일 이상의 기간을 정하여 조합원으로부터 주주총회 의안에 대한 의사표시를 받아 그 의사표시에 따라 의결권을 행사, 또는 조합원이 의결권 행사의 위임을 요청하면 조합원에게 당해 조합원 지분에 해당하는 의결권의 행사를 위임하여 당해 조합원이 의결권을 직접 행사

(3) 우리사주조합 주식보유내역(2010.06.30 기준)

(단위 : 주)

계좌구분	주식의 종류	기초잔고	기말잔고
조합계좌	보통주	34,950	34,404
조합원계좌	보통주	7,570,213	4,445,951
계		7,605,163	4,480,355

#### 다. 주주 분포

2009.12.31 기준

구분	주주수	비율	주식수	비율	비고
소액주주 합계	155,453	99.99%	139,736,942	53.51%	-
소액주주(법인)	2,704	1.74%	81,121,833	31.07%	-
소액주주(개인)	152,749	98.25%	58,615,109	22.44%	-
최대주주등	1	0.00%	22,084,320	8.46%	국민연금관리공단
주요주주	1	0.00%	55,368,198	21.20%	Citibank ADR
기타주주 합계	5	0.00%	43,922,348	16.82%	-
기타주주(법인)	5	0.00%	43,922,348	16.82%	-
기타주주(개인)	0	0.00%	0	0.00%	-
합계	155,460	100.00%	261,111,808	100.00%	-

※ 주요주주의 'Citibank ADR'은 미국뉴욕증권거래소에서 거래가 되고 있는 주식예탁증서로서, Citibank는 예탁은행임.

## 라. 최근 3년간 최대주주의 변동 현황

(단위 : 주, %)

최대주주명	최대주주 변동일/지분변동일	소유주식수	지분율	비 고
국민연금공단	2010.03.23	20,089,288	7.69	-
국민연금공단	2009.12.31	22,084,320	8.46	-
국민연금공단	2009.06.22	24,062,457	9.22	-
국민연금공단	2009.05.06	22,682,641	8.71	-
국민연금공단	2009.03.27	20,772,665	7.59	-
국민연금공단	2009.02.04	18,004,439	6.58	-
국민연금공단	2008.12.31	16,179,637	5.92	-
국민연금공단	2007.12.31	9,870,546	3.59	-

## 3. 주식사무

정관상 신주인수권의 내용	<p>제9조 (신주인수권) ①회사의 주주는 신주발행에 있어서 그가 소유한 주식수에 비례하여 신주의 배정을 받을 권리를 가진다.</p> <p>②제1항의 규정에 불구하고 다음 각호의 경우에는 주주의 자에게 신주를 배정 할 수 있다.</p> <ol style="list-style-type: none"> <li>1. 자본시장과 금융투자업에 관한 법률 제4조 및 제119조의 규정에 의하여 신주를 모집하거나 인수인에게 인수하게 하는 경우</li> <li>2. 자본시장과 금융투자업에 관한 법률 제165조 7의 규정에 의하여 우리사주조합원에게 신주를 우선배정 하는 경우</li> <li>3. 자본시장과 금융투자업에 관한 법률 제165조 16의 규정에 의하여 주식예탁증서(DR)발행에 따라 신주를 발행하는 경우</li> <li>4. 이 정관 제10조의 규정에 의하여 주식매수선택권의 행사로 인하여 신주를 발행하는 경우</li> <li>5. 회사가 전략적 제휴, 외자유치, 자금조달, 신기술의 도입, 재무구조의 개선 등 회사의 경영상 목적을 달성하기 위한 경우</li> <li>6. 자본시장과 금융투자업에 관한 법률 제165조의 6의 규정에 의하여 이사회의 결의로 일반공모증자방식에 의하여 신주를 발행하는 경우 다만, 이 경우 발행하는 주식의 총수는 회사발행주식 총수의 100분의 10을 초과할 수 없다.</li> <li>7. 회사가 긴급한 자금의 조달을 위하여 국내외 금융기관에게 신주를 발행하는 경우</li> </ol> <p>③신주 배정시 발생한 실권주와 단주의 처리방법은 이사회의 결의로 정한다.</p> <p>④법령 또는 이 정관에 위반하여 주식을 취득한 주주에게는 제1항의 규정에 불구하고 그러한 위반에 의하여 취득한 주식에 해당하는 부분에 대하여는 신주를 배정하지 아니한다.</p>		
결 산 일	12월 31일	정기주주총회	매결산기 종료 후 3개월 이내
주주명부폐쇄시기	매년 1월1일부터 1월31일까지		
주권의 종류	1, 5, 10, 50, 100, 500, 1,000, 10,000 주권		



명의개서대리인	국민은행		
주주의 특전	해당사항없음	공고게재신문	서울신문

#### 4. 주가 및 주식거래실적 가. 국내증권시장

(단위 : 원, 천주)

구 분		2010. 1월	2010. 2월	2010. 3월	2010. 4월	2010. 5월	2010. 6월
주가	최 고	50,600	49,600	48,100	49,050	49,350	49,000
	최 저	39,150	43,750	43,500	45,300	44,650	45,150
	평 균	45,588	46,787	46,386	46,936	46,832	46,710
일별거래량	최 고	5,242	2,825	3,530	2,922	1,482	3,174
	최 저	792	944	797	567	850	631
월간거래량		48,169	32,383	31,592	32,270	24,286	27,359

#### 나. 해외증권시장

[증권거래소명 : 뉴욕증권거래소]

(단위 : \$, 천ADR)

구 분		2010. 1월	2010. 2월	2010. 3월	2010. 4월	2010. 5월	2010. 6월
주가	최 고 (원주환산)	21.43 (49,713)	21.25 (49,296)	20.94 (47,689)	22.60 (50,100)	22.62 (50,605)	20.49 (51,266)
	최 저 (원주환산)	17.12 (39,540)	18.81 (43,767)	19.08 (43,678)	20.11 (45,171)	18.61 (44,474)	18.84 (45,838)
	평 균 (원주환산)	19.81 (45,116)	20.09 (46,479)	20.34 (46,217)	21.07 (46,985)	20.47 (47,703)	19.64 (47,694)
일별거래량	최 고	1,574	2,522	1,480	2,558	2,217	1,911
	최 저	242	313	192	158	289	203
월간거래량		16,265	16,773	10,740	10,303	18,333	17,331

주1) 상기 금액 및 거래량은 1ADR 기준이며, 기명식 보통주 1주당 2ADR로 발행

주2) 원주환산주가는 2ADR 기준으로 당시환율 적용. 평균주가의 원주환산주가는 월평균 환율을 적용

[증권거래소명 : 런던증권거래소]

※ 런던증권거래소에서 거래되는 ADR은 대부분 장외거래이고, 장내거래는 거의 없음

## VIII. 임원 및 직원 등에 관한 사항

### 1. 임원 및 직원의 현황

#### 가. 임원의 현황

■ 등기임원 : 총11명(사외이사 8명 포함)

직명 (상근여부)	등기임원 여부	성명	생년월일	약력	담당업무	소유주식수 (주)		선임일 (임기만료일)
						보통주	우선주	
대표이사 회장(상근)	등기임원	이석채	45.09.11	<ul style="list-style-type: none"> <li>○ Boston University 경제학 박사</li> <li>○ 정보통신부 장관</li> <li>○ 대통령실 경제비서실 경제수석비서관</li> <li>○ 법무법인 태평양 고문</li> <li>○ 現 KT 대표이사 회장</li> </ul>	대표이사	16,244	-	2009.1.14 (2012. 정기주총일)
사장 (상근)	등기임원	이상훈	55.01.24	<ul style="list-style-type: none"> <li>○ University of Pennsylvania 전기공학과 박사</li> <li>○ KT BIZ-Market본부장/기간망본부장</li> <li>○ KT 사업개발부문장</li> <li>○ 現 KT 기업고객부문장</li> </ul>	기업고객 부문장	9,316	-	2010.3.12 (2011. 정기주총일)
사장 (상근)	등기임원	표현명	58.10.21	<ul style="list-style-type: none"> <li>○ 고려대학교 전자공학과 박사</li> <li>○ KTF 마케팅부문장</li> <li>○ KT 휴대인터넷사업본부장</li> <li>○ KT Corporate Center장</li> <li>○ 現 KT 개인고객부문장</li> </ul>	개인고객 부문장	2,513	-	2010.3.12 (2011. 정기주총일)
사외이사 (비상근)	등기임원	김응환	46.05.27	<ul style="list-style-type: none"> <li>○ 뉴욕주립대 재무학 박사</li> <li>○ 포스코 사외이사/의장</li> <li>○ 現 미시간대 경영학 석좌교수</li> </ul>	-	0	-	2009.3.6 (2012. 정기주총일)
사외이사 (비상근)	등기임원	고정석	57.05.22	<ul style="list-style-type: none"> <li>○ 미국 MIT 경영대학원 박사</li> <li>○ McKinsey &amp; Co. Consultant</li> <li>○ 現 일신창업투자(주) 사장</li> </ul>	-	0	-	2008.2.29 (2011. 정기주총일)
사외이사 (비상근)	등기임원	박준	54.10.30	<ul style="list-style-type: none"> <li>○ Harvard 법과대학원 석사</li> <li>○ 김&amp;장법률사무소 변호사</li> <li>○ 現 서울대 법학부 교수</li> </ul>	-	0	-	2009.1.14 (2011. 정기주총일)
사외이사 (비상근)	등기임원	이춘호	45.07.22	<ul style="list-style-type: none"> <li>○ 인하대 교육학 박사</li> <li>○ 現 EBS 이사장</li> <li>○ 現 DMZ 미래연합 상임대표</li> </ul>	-	0	-	2009.3.6 (2012. 정기주총일)
사외이사 (비상근)	등기임원	허증수	60.06.10	<ul style="list-style-type: none"> <li>○ 미국 메사추세츠 공과대학교 재료공학 박사</li> <li>○ 現(사)기후변화에너지 대책포럼 상임대표</li> <li>○ 現 경북대 신소재공학전공 교수</li> </ul>	-	0	-	2009.3.6 (2012. 정기주총일)

사외이사 (비상근)	등기임원	송종환	44.09.05	<ul style="list-style-type: none"> <li>○ 한양대 대학원 정치학 박사</li> <li>○ 駐UN대표부 공사 겸 제44차~48차 UN총회 대표</li> <li>○ 駐미대사관 정무공사</li> <li>○ 現 명지대 북한학과 초빙교수</li> </ul>	-	0	-	2010.3.12 (2013.정기주총일)
사외이사 (비상근)	등기임원	정해방	50.09.01	<ul style="list-style-type: none"> <li>○ 美밴더빌트대 대학원 경제학 석사</li> <li>○ 기획예산처 재정기획실 실장, 예산실 실장</li> <li>○ 제6대 기획예산처 차관</li> <li>○ 現 건국대 법학전문대학원 교수</li> </ul>	-	0	-	2010.3.12 (2013.정기주총일)
사외이사 (비상근)	등기임원	이찬진	65.10.25	<ul style="list-style-type: none"> <li>○ 서울대 기계공학 학사</li> <li>○ 한글과 컴퓨터 대표이사 사장</li> <li>○ 데이콤 사외이사</li> <li>○ 現 드림위즈 대표이사 사장</li> </ul>	-	0	-	2010.3.12 (2013.정기주총일)

## ■ 미등기임원

직명	성명	생년월일	담당업무	주요약력
부회장	석호익	521127	CR부문장	○ 성균관대학교대학원 행정학 박사
				○ 김앤장법률사무소 고문
				○ 정보통신정책연구원원장
				○ 정보통신부 정책홍보관리실장
				○ 정보통신부 기획관리실장
사장	정성복	541207	윤리경영실장	○ 서울대학교대학원 법학 석사
				○ 서울고등검찰청 차장검사
				○ 대구지방검찰청 경주지청장
				○ 대검찰청 감찰1과장
				○ 성남지청 차장검사
사장	최두환	540110	종합기술원장	○ Univ. of Texas-Austin 전자공학 박사
				○ 신사업부문장
				○ 네오웨이브㈜ 대표이사
				○ 한창그룹 정보통신총괄 부사장
				○ KT 책임연구원
사장	표삼수	531212	IT기획실장	○ Carnegie Mellon Univ. 전기 및 컴퓨터공학 박사
				○ 명지대학교 컴퓨터소프트웨어학과 교수
				○ ㈜한국오라클 대표이사

				<ul style="list-style-type: none"> <li>○ ㈜우리금융그룹 최고정보책임자(CIO)</li> <li>○ 현대전자 정보서비스센터 센터장</li> </ul>
사장	서유열	560909	홈고객부문장	<ul style="list-style-type: none"> <li>○ 서강대학교대학원 경영학 석사</li> <li>○ GSS 부문장</li> <li>○ 마케팅전략본부장</li> <li>○ 기업고객본부장</li> <li>○ BM영업단장</li> <li>○ 마케팅기획본부 마케팅전략팀장</li> </ul>
부사장	김일영	560908	Corporate Center장	<ul style="list-style-type: none"> <li>○ London Univ. 전자공학 석사</li> <li>○ BT 그룹 기술혁신 부사장</li> <li>○ Program Director, BT Exact</li> <li>○ 신사업개발 Director, BT Exact</li> <li>○ BT Exact New Business Devel Director</li> <li>○ BT Global, BT Japan T&amp;C Investment Head</li> <li>○ BT Global Global Netwokring Project Manager</li> </ul>
부사장	김성만	561003	네트워크부문장	<ul style="list-style-type: none"> <li>○ 한국항공대학교 통신공학 학사</li> <li>○ 수도권강북본부장</li> <li>○ 율리경영실장</li> <li>○ 네트워크서비스본부장</li> <li>○ 망관리/지원단장</li> </ul>
부사장	김환석	560112	글로벌사업본부장	<ul style="list-style-type: none"> <li>○ Indiana Univ. 경제학 박사</li> <li>○ 인재경영실장</li> <li>○ 글로벌사업본부장</li> <li>○ 성장전략부문장</li> <li>○ 글로벌사업실장</li> <li>○ 인재개발원장</li> <li>○ 경영연구소장</li> </ul>
부사장	김영환	580213	CR 부문 대외협력실장	<ul style="list-style-type: none"> <li>○ KAIST 전자계산학 박사</li> <li>○ Business부문장</li> </ul>

				<ul style="list-style-type: none"> <li>○ 고객부문장</li> <li>○ 마케팅본부장</li> <li>○ 특수사업단장</li> </ul>
전무	남규택	610206	Corporate Center 브랜드전략 CFT장	<ul style="list-style-type: none"> <li>○ 연세대학교대학원 경영학 석사</li> <li>○ KTF 수도권마케팅 본부장</li> <li>○ KTF 비즈니스부문 비즈전략실장</li> <li>○ KTF 마케팅전략실장</li> <li>○ KTF 마케팅 연구소장</li> </ul>
전무	양현미	631204	개인고객부문 개인고객전략본부장	<ul style="list-style-type: none"> <li>○ State Univ. of New York 응용수학 박사</li> <li>○ 신한은행 마케팅전략본부장</li> <li>○ American Express, New York Marketing Senior Manager</li> <li>○ American Express, New York Risk Management Manager</li> </ul>
전무	송영희	610210	홈고객부문 홈고객전략본부장	<ul style="list-style-type: none"> <li>○ 서강대학교 경영대학원 MBA 석사</li> <li>○ (주)LG생활건강 화장품사업부 마케팅부문 상무</li> <li>○ Estee Lauder 마케팅 이사</li> <li>○ (주)LG생활건강 식품사업부 상무</li> <li>○ (주)LG생활건강 중국 화장품 상무</li> <li>○ (주)LG생활건강 프리스티지 마케팅 상무</li> </ul>
전무	이영희	570807	기업고객부문 기업고객전략본부장	<ul style="list-style-type: none"> <li>○ Vrije Universiteit Brussel 전자계산학 석사</li> <li>○ 미래기술연구소장</li> <li>○ 미디어본부장</li> <li>○ KT China 사장</li> <li>○ 글로벌사업단 북경사무소장</li> <li>○ 글로벌사업단 해외ADSL사업팀장</li> </ul>
전무	임덕래	550320	기업고객부문 공공고객본부장	<ul style="list-style-type: none"> <li>○ 한양대학교대학원 전자통신공학 석사</li> <li>○ 사업협력실장</li> <li>○ 충남본부장</li> <li>○ SI사업본부장</li> </ul>

				<ul style="list-style-type: none"> <li>○ 서비스개발연구소장</li> </ul>
전무	이상홍	550813	종합기술원 기술전략실장	<ul style="list-style-type: none"> <li>○ 성균관대학교대학원 정보공학 박사</li> </ul>
				<ul style="list-style-type: none"> <li>○ SD부문 중앙연구소장</li> </ul>
				<ul style="list-style-type: none"> <li>○ 인프라연구소장</li> </ul>
				<ul style="list-style-type: none"> <li>○ 서비스기획본부장</li> </ul>
				<ul style="list-style-type: none"> <li>○ 컨버전스본부장</li> </ul>
				<ul style="list-style-type: none"> <li>○ 서비스개발연구소장</li> </ul>
전무	박태일	560224	네트워크부문 네트워크품질본부장	<ul style="list-style-type: none"> <li>○ KAIST 전자공학 석사</li> </ul>
				<ul style="list-style-type: none"> <li>○ 네트워크부문 네트워크운용본부장</li> </ul>
				<ul style="list-style-type: none"> <li>○ 망관리본부장</li> </ul>
				<ul style="list-style-type: none"> <li>○ 차세대통신망연구소장</li> </ul>
				<ul style="list-style-type: none"> <li>○ 네트워크본부 종합기획팀장</li> </ul>
				<ul style="list-style-type: none"> <li>○ 네트워크본부 전송선로팀장</li> </ul>
전무	이경수	600205	컨버전스WIBRO사업본부장	<ul style="list-style-type: none"> <li>○ KAIST 전자전기공학 박사</li> </ul>
				<ul style="list-style-type: none"> <li>○ 휴대인터넷사업본부장</li> </ul>
				<ul style="list-style-type: none"> <li>○ KTF 고객센터서비스부문 마케팅계휴실장</li> </ul>
				<ul style="list-style-type: none"> <li>○ KTF 비즈니스부문 T사업본부장</li> </ul>
				<ul style="list-style-type: none"> <li>○ KTF 컨버전스사업실장</li> </ul>
				<ul style="list-style-type: none"> <li>○ KTF 네트워크기술연구소장</li> </ul>
전무	서종렬	591031	미디어본부장	<ul style="list-style-type: none"> <li>○ 연세대학교 경영대학원 마케팅 석사</li> </ul>
				<ul style="list-style-type: none"> <li>○ ㈜비즈텔런트 대표이사</li> </ul>
				<ul style="list-style-type: none"> <li>○ SK텔레콤 상무이사</li> </ul>
				<ul style="list-style-type: none"> <li>○ 쌍용경제연구소 수석연구원</li> </ul>
전무	김연학	620517	가치경영실장	<ul style="list-style-type: none"> <li>○ Univ. of Manchester 국제경영학 박사</li> </ul>
				<ul style="list-style-type: none"> <li>○ KTF 전략기획본부장</li> </ul>
				<ul style="list-style-type: none"> <li>○ KTF 전략기획부문 경영전략실장</li> </ul>
				<ul style="list-style-type: none"> <li>○ KT아이컴 경영기획담당</li> </ul>
전무	조용택	540907	CR부문 CR지원실장	<ul style="list-style-type: none"> <li>○ 연세대학교 신문방송학 학사</li> </ul>
				<ul style="list-style-type: none"> <li>○ 조선일보 편집국 경제행정담당 국장대우</li> </ul>

				<ul style="list-style-type: none"> <li>○ 조선일보 독자서비스센터장</li> <li>○ 조선일보 사장실 독자부장</li> <li>○ 조선일보 기자</li> </ul>
전무	이길주	550920	CR부문 홍보실장	<ul style="list-style-type: none"> <li>○ 한국방송통신대학교 행정학과 학사</li> <li>○ 홍보실 언론홍보담당</li> <li>○ 홍보실 홍보팀장</li> <li>○ 남인천 지사장</li> </ul>
전무	김상효	560401	인재경영실장	<ul style="list-style-type: none"> <li>○ 송실대 대학원 경영학 박사</li> <li>○ OTIS 엘리베이터 전무</li> <li>○ Delphi Korea 전무</li> <li>○ Dow Chemical Korea</li> </ul>
전무	유태열	600404	경제경영연구소장	<ul style="list-style-type: none"> <li>○ KAIST 경영학 박사</li> <li>○ 총남본부장</li> <li>○ 경영연구소장</li> <li>○ 경영연구소 정책개발연구담당</li> <li>○ 기획조정실 출자관리팀장</li> </ul>
전무	이태규	640322	경제경영연구소	<ul style="list-style-type: none"> <li>○ 연세대학교 행정대학원 행정학 석사</li> <li>○ 청와대 대통령 연설/기록비서관</li> <li>○ 한나라당 17대 대선 중앙선대위 전략기획팀장</li> <li>○ 오세훈 서울시장후보 선거대책위 기획단장</li> <li>○ 제17대 대통령인수위원회 기획조정 전문위원</li> <li>○ (재)여의도연구소 연구위원</li> </ul>
전무	전인성	581009	GSS부문장	<ul style="list-style-type: none"> <li>○ King's College London 전자공학 박사</li> <li>○ GSS부문 자산경영실장</li> <li>○ NIT추진TFT장</li> <li>○ FDS 부사장</li> <li>○ KT Linkus 경영지원부문장</li> <li>○ U-City추진단장</li> <li>○ 사업협력실장</li> </ul>



전무	박정태	591210	GSS부문 구매전략실장	○ KAIST 산업공학 석사
				○ 플랫폼연구소장
				○ 전략기획실장
				○ 서비스기획본부장
				○ 신사업개발단장
상무	김형준	631102	Corporate Center 경영기획담당	○ State Univ. of New York 경영학 석사
				○ 기획부문 전략기획실 출자경영담당
				○ KTF 강북마케팅단장
				○ KTF 경영분석팀장
				○ KTF 마케팅연구실장
상무	구현모	640113	Corporate Center 경영전략담당	○ KAIST 경영공학 박사
				○ Corporate Center PMI담당
				○ 사업구조기획실 사업구조1담당
				○ 전략투자실 전략투자담당
				○ 전략기획실 출자경영담당
상무	심상천	600519	Corporate Center 출자경영담당	○ George Wasington Univ. 경영학 석사
				○ 마케팅전략본부 고객Care담당
				○ 마케팅본부 CRM담당
				○ 춘천고객서비스센터 지사장
				○ 기획조정실 경영진단팀
상무	한동현	670626	Corporate Center 전략투자담당	○ Stanford Graduate School of Business MBA
				○ 사업구조기획실장
				○ SAIF ADVISORS LIMITED KOREA, 한국지사장
				○ SOFTBANK KOREA & SOFTBANK VENTURES KOREA, 부사장
				○ Clarion Capital Aisa Limited 부장
				○ MCKINSEY & COMPANY, SEOUL OFFICE, CONSULTANT
상무	민태기	620807	CC 브랜드전략CFT 통합이미지담당	○ KAIST 경영공학과 박사
				○ 차세대사업TFT VoIP마케팅담당

				<ul style="list-style-type: none"> <li>○ 차세대통신사업CFT VoIP사업추진반 지사장</li> <li>○ 홍보실 PR전략담당</li> <li>○ 기획조정실 전략기획팀</li> </ul>
상무	고경곤	630428	CC브랜드전략 CFT 온라인전략담당	<ul style="list-style-type: none"> <li>○ 홍익대학교 영문학 학사</li> <li>○ 홈고객전략본부 On 마케팅 TFT</li> <li>○ 코가콜라 i마케팅 아시아총괄 Director</li> <li>○ 코가콜라 (중국법인) e-마케팅본부 본부장</li> <li>○ LG전자 (중국총괄) 마케팅팀장</li> </ul>
상무	권순철	620301	Corporate Center 신사업전략담당	<ul style="list-style-type: none"> <li>○ Texas A&amp;M Univ. 전자공학 박사</li> <li>○ 네트워크부문 네트워크연구소장</li> <li>○ 네트워크시설본부장</li> <li>○ 기간망본부 기간전송팀장</li> <li>○ 멀티미디어연구소 Nespot 연구팀장</li> <li>○ 가입자망연구소 연구기획팀장</li> </ul>
상무	이영렬	620917	Corporate Center Biz Innovation TFT장	<ul style="list-style-type: none"> <li>○ 중앙대학교대학원 경영학 박사</li> <li>○ 미디어본부 콘텐츠 TFT 미디어광고커머스담당</li> <li>○ 성장사업부문 성장혁신센터장</li> <li>○ 중앙일보사 영상방송사업 팀장</li> </ul>
상무	이상직	650906	윤리경영실 법무센터장	<ul style="list-style-type: none"> <li>○ 고려대학교 법학 학사</li> <li>○ 윤리경영실 법무담당 TFT 법무담당</li> <li>○ 법무법인(유한)태평양 변호사</li> <li>○ 서울제신청 경영평가위원 위원</li> <li>○ 방송통신심의위 방송제1분과 위원</li> <li>○ 전자거래분쟁조정위원회 의원</li> <li>○ 정보통신부 통신위원회 제정과장</li> </ul>
상무	심성훈	640225	비서실장	<ul style="list-style-type: none"> <li>○ KAIST 경영과학과 석사</li> <li>○ 대외부문 사업지원실 사업지원담당</li> <li>○ 인재개발원 본원장</li> <li>○ 기획조정실 사업전략2팀</li> </ul>

상무	강국현	630908	개인고객전략본부 개인마케팅전략담당	○ KAIST 경영과학과 석사
				○ 개인고객사업본부 유통정책담당
				○ 휴대인터넷사업본부 휴대인터넷마케팅담당
				○ KTF 마케팅전략실장
				○ KTF 마케팅부문 마케팅기획팀
상무	곽봉균	600302	개인고객전략본부 개인FIC장	○ 서울대학교대학원 통계학 석사
				○ 개인고객부문 무선데이터사업본부장
				○ KTF 비즈니스부문장
				○ KTF 네트워크운용실장
				○ KTF IT기획운영실장
				○ KTF 인터넷운용실장
				○ KTF N/W 연구소장
상무	나석균	581026	개인고객부문 개인고객사업본부장	○ 아주대학교 산업공학 학사
				○ KTF 수도권마케팅본부장
				○ KTF 광주마케팅본부장
				○ KTF 마케팅지원실장
				○ KTM 영업기획담당
상무	한원식	601026	개인고객부문 무선데이터사업본부장	○ Paris 6대학 대학원 반도체물리공학 박사
				○ 가치경영실 가치경영1담당
				○ 전략기획실 기업전략담당
				○ 마케팅본부 서비스기획2담당
				○ 마케팅본부 서비스기획1담당
상무	이대산	610110	개인고객부문 무선네트워크본부장	○ Univ. of Southern California 전기공학 석사
				○ KTF 윤리경영실장
				○ 무선사업본부 계획국 (부장)
				○ KTF 수도권네트워크본부장
				○ KTF 대전네트워크본부장
				○ 전략기획실 출자경영담당
상무	안태효	620124	개인고객부문 무선연구소장	○ KAIST 물리학 박사

				<ul style="list-style-type: none"> <li>○ CC 그룹전략 CFT 경영전략 2담당</li> <li>○ KTF 사업개발실장</li> <li>○ KTF 전략기획부문장</li> <li>○ KTF 글로벌사업실장/플랫폼연구소장</li> <li>○ KT 무선통신 연구소 (수석연구원)</li> <li>○ KTF 신사업총괄 Platform개발담당 총괄</li> </ul>
상무	편명범	600619	개인고객사업본부 수도권무선마케팅단장	<ul style="list-style-type: none"> <li>○ 서울대학교 독어교육학과 학사</li> <li>○ KTF 부산마케팅본부 본부장</li> <li>○ KTF 경북마케팅단장</li> <li>○ KTF 대전마케팅 마케팅기획팀</li> </ul>
상무	오성복	600820	무선네트워크본부 수도권무선네트워크운용단장	<ul style="list-style-type: none"> <li>○ 연세대학교 공학대학원 전기전자공학 박사</li> <li>○ KTF 네트워크품질관리실장</li> <li>○ KTF 기술전략실장/사업개발실장</li> <li>○ KTF 광주네트워크본부장</li> <li>○ KTF 네트워크전략실장</li> <li>○ 무선사업본부 무선시설부장</li> </ul>
상무	임현문	601115	홈고객부문 홈IMC본부장	<ul style="list-style-type: none"> <li>○ 서울대학교대학원 경영학 석사</li> <li>○ 개인고객전략본부 개인마케팅전략담당</li> <li>○ KTF 마케팅전략실장</li> <li>○ KTF 마케팅연구실장</li> <li>○ 마케팅전략부장</li> </ul>
상무	박용화	580302	홈고객부문 홈채널본부장	<ul style="list-style-type: none"> <li>○ 한양대 경영대학원 회계학과 석사</li> <li>○ 네트워크운용본부 운용계획담당</li> <li>○ 기술지원본부 기술지원계획담당</li> <li>○ 망관리본부 백본망운용담당</li> <li>○ 마케팅부문 고객만족담당</li> </ul>
상무	한동훈	590912	홈고객부문 서울남부마케팅단장	<ul style="list-style-type: none"> <li>○ Arizona Univ. 전기공학 석사</li> <li>○ 네트워크부문 기술지원본부장</li> <li>○ 충북본부장</li> </ul>

				<ul style="list-style-type: none"> <li>○ 강원본부장</li> <li>○ 기간망본부 인터넷통신팀장</li> </ul>
상무	정관영	610510	홈고객부문 서울북부마케팅단장	<ul style="list-style-type: none"> <li>○ 전북대학교 경영학 학사</li> <li>○ 홈고객부문 서울남부마케팅단 영동지사장</li> <li>○ 기업고객부문 제주법인사업단장</li> <li>○ 휴대인터넷사업본부 휴대인터넷기획담당</li> <li>○ 휴대인터넷사업본부 사업기획담당</li> <li>○ 전주지사장</li> </ul>
상무	윤창영	570224	홈고객부문 경기남부마케팅단장	<ul style="list-style-type: none"> <li>○ 서울대학교 농학과 학사</li> <li>○ 경기남부마케팅단 분당지사장</li> <li>○ 수도권남부분부 사업협력담당</li> <li>○ 글로벌사업본부 해외IT사업담당</li> <li>○ 인력관리실 총무팀</li> </ul>
상무	강종학	590405	홈고객부문 부산마케팅단장	<ul style="list-style-type: none"> <li>○ 부경대학교 교육학 학사</li> <li>○ GSS부문 스포츠단장</li> <li>○ KTF 인재경영실장/공정경쟁실장</li> <li>○ KTM 기획조정담당</li> <li>○ KTF 스포츠홍보담당</li> <li>○ KT기획조정실(부장)</li> </ul>
상무	박정원	590726	홈고객부문 경남마케팅단장	<ul style="list-style-type: none"> <li>○ 부산대학교 회계학 학사</li> <li>○ GSS부문 구매전략실 전략구매담당</li> <li>○ 구매전략실 구매지원담당</li> <li>○ 구매전략실 구매담당</li> <li>○ 영남권 고객센터장</li> <li>○ 재무실 자금팀 (부장)</li> </ul>
상무	정두수	590822	홈고객부문 인천마케팅단장	<ul style="list-style-type: none"> <li>○ 서울디지털대학교 e-business 학사</li> <li>○ 윤리경영실 윤리경영2담당</li> <li>○ 마케팅전략본부 현장지원센터장</li> <li>○ 정보보호본부 정보보호기획담당</li> </ul>

				<ul style="list-style-type: none"> <li>○ 본사 감사실 특별감사팀</li> </ul>
상무	박인규	550718	홈고객부문 대구마케팅단장	<ul style="list-style-type: none"> <li>○ 경북대학교 수학교육학 학사</li> </ul>
				<ul style="list-style-type: none"> <li>○ 윤리경영실장</li> </ul>
				<ul style="list-style-type: none"> <li>○ 구매전략실장</li> </ul>
				<ul style="list-style-type: none"> <li>○ 감사실 감사2팀장</li> </ul>
				<ul style="list-style-type: none"> <li>○ 경북동부영업국장</li> </ul>
				<ul style="list-style-type: none"> <li>○ 포항지사장</li> </ul>
상무	유기현	570101	홈고객부문 경기북부마케팅단장	<ul style="list-style-type: none"> <li>○ 울산공대 전기공학과 학사</li> </ul>
				<ul style="list-style-type: none"> <li>○ 홈고객부문 경남마케팅단장</li> </ul>
				<ul style="list-style-type: none"> <li>○ KTF 대외협력부문장</li> </ul>
				<ul style="list-style-type: none"> <li>○ 광화문지사장</li> </ul>
				<ul style="list-style-type: none"> <li>○ 마케팅본부 마케팅전략팀장</li> </ul>
상무	유옥영	561220	홈고객부문 경북마케팅단장	<ul style="list-style-type: none"> <li>○ 대구고등학교</li> </ul>
				<ul style="list-style-type: none"> <li>○ 대구지사장</li> </ul>
				<ul style="list-style-type: none"> <li>○ 대구본부 경영지원담당</li> </ul>
				<ul style="list-style-type: none"> <li>○ 대구본부 사업지원담당</li> </ul>
상무	정윤식	640930	기업고객전략본부 기업상품전략담당	<ul style="list-style-type: none"> <li>○ George Washington univ. 정보공학 석사</li> </ul>
				<ul style="list-style-type: none"> <li>○ Business부문 NIT추진TFT</li> </ul>
				<ul style="list-style-type: none"> <li>○ IBM Korea 아웃소싱 딜 총괄</li> </ul>
				<ul style="list-style-type: none"> <li>○ ㈜에이플스 MSP사업본부장</li> </ul>
상무	박진식	590805	공공고객본부 U-City담당	<ul style="list-style-type: none"> <li>○ KAIST 물리학과 박사</li> </ul>
				<ul style="list-style-type: none"> <li>○ 기업고객지원본부 U-City건설팀담당</li> </ul>
				<ul style="list-style-type: none"> <li>○ U-City추진단 U-City추진국 국장</li> </ul>
				<ul style="list-style-type: none"> <li>○ 서비스개발연구소 BM개발팀</li> </ul>
상무	계승동	580606	기업고객부문 기업고객본부장	<ul style="list-style-type: none"> <li>○ 한국의국어대학교 경영학 학사</li> </ul>
				<ul style="list-style-type: none"> <li>○ KT과워텔 경영기획부문장</li> </ul>
				<ul style="list-style-type: none"> <li>○ 기업고객본부 기업고객기획담당</li> </ul>
				<ul style="list-style-type: none"> <li>○ Business Market본부 Business전략팀장</li> </ul>
				<ul style="list-style-type: none"> <li>○ 솔루션사업단 솔루션 기획팀장</li> </ul>

상무	채종진	610625	기업고객부문 SMB본부장	○ 경북대학교 전자공학 학사
				○ 기업고객지원본부장
				○ 솔루션사업본부장
				○ Business부문 기업솔루션담당
				○ Business Market본부 bizmeka사업팀장
상무	이동면	621015	기업고객부문 기업FI본부장	○ KAIST 전기전자공학 박사
				○ SD부문 서비스지원실장
				○ 신사업부문 차세대개발TFT장
				○ BcN본부장
				○ 신사업기획본부 기술전략팀장
				○ 기술본부 기술기략팀장
상무	박형욱	550220	기업고객부문 서울남부법인사업단장	○ 조선대학교 전기공학 학사
				○ 기업고객부문 광주법인사업단장
				○ 네트워크부문 호남네트워크운용단장
				○ 네트워크시설본부 투자계획담당
				○ 네트워크부문 교환담당
				○ 호남네트워크운용단장
상무	엄주욱	600317	기업고객부문 서울북부법인사업단	○ 연세대학교대학원 전자공학 박사
				○ 네트워크부문 강북네트워크운용단장
				○ KT네트웍스 사업부문장
				○ 서비스기획본부차세대통신 담당
				○ 서비스기획본부브로드밴드 담당
				○ 컨버전스사업단 홈엔사업팀장
상무	박대수	631028	기업고객부문 대전법인사업단	○ Rensselaer Polytechnic Ins. 경영과학과 박사
				○ CR부문 대외협력실 정책협력담당
				○ 기획조정실 경영연구소 경제분석연구팀
				○ 기획조정실 경영연구소 마케팅연구팀
상무	박영식	570409	기업고객부문 경기남부법인사업단	○ 서울산업대 전자공학과 학사
				○ SMB본부 SMB현장지원센터장

				<ul style="list-style-type: none"> <li>○ 기업고객지원본부 Data컨설팅담당</li> <li>○ 고객서비스본부 고객설비담당</li> </ul>
상무	신관식	590225	기업고객부문 전북법인사업단장	<ul style="list-style-type: none"> <li>○ 전북대학교대학원 물리교육 석사</li> <li>○ 글로벌사업본부 글로벌투자담당</li> <li>○ 글로벌사업단 Rainbow사업 전담반장</li> <li>○ 기획조정실 기획조정팀</li> <li>○ 비전경영실 기업개선팀</li> <li>○ 전북동부영업국장</li> </ul>
상무	박형출	620202	기업고객부문 전남법인사업단	<ul style="list-style-type: none"> <li>○ KAIST 통신경영 석사</li> <li>○ 차세대휴대인터넷본부 마케팅기획팀 마케팅전략부</li> <li>○ 인력관리실 총무팀</li> <li>○ 마케팅본부 접속상품팀 접속상품개발부</li> <li>○ 마케팅본부 접속상품팀 ADSL사업부</li> </ul>
상무	이강근	610622	기업고객부문 강원법인사업단	<ul style="list-style-type: none"> <li>○ 서울대학교 서양사학과 학사</li> <li>○ GSS부문 경영지원실 경영지원담당</li> <li>○ 인재경영실 인사담당</li> <li>○ 마케팅본부 요금기획담당</li> <li>○ 기획부문 전략기획실 지배구조담당</li> </ul>
상무	박윤영	620418	종합기술원 기술개발실장	<ul style="list-style-type: none"> <li>○ 서울대학교대학원 토목공학 박사</li> <li>○ 홈고객부문 홈고객본부장</li> <li>○ 신사업본부 차세대사업TFT장</li> <li>○ 마케팅본부 개인마케팅담당</li> <li>○ 마케팅본부 서비스기획1담당</li> <li>○ 마케팅본부 서비스운영담당</li> </ul>
상무	정한욱	610122	종합기술원 중앙연구소장	<ul style="list-style-type: none"> <li>○ State University of New York at Buffalo 전기전산학과 박사</li> <li>○ 컨버전스WIBRO사업본부 Biz컨버전스사업담당</li> <li>○ 서비스개발본부 통화서비스담당</li> <li>○ 마케팅본부 서비스개발2담당</li> </ul>
상무	권영모	580401	네트워크부문 위성사업단장	<ul style="list-style-type: none"> <li>○ Maryland 경영공학과 대학원 수료</li> </ul>



				<ul style="list-style-type: none"> <li>○ 네트워크부문 위성통신담당 위성망조정부</li> <li>○ 위성사업단 위성기술팀 방송연구부</li> </ul>
상무	김태근	590316	네트워크부문 네트워크연구소장	<ul style="list-style-type: none"> <li>○ Essex Univ. 전자공학 박사</li> <li>○ KTF 네트워크본부장</li> <li>○ KTF 연구개발원장</li> <li>○ KTF 네트워크부문 3G네트워크개발담당</li> <li>○ 가입자망연구소 차세대무선연구팀장</li> </ul>
상무	윤영식	561120	네트워크부문 강남네트워크운용단장	<ul style="list-style-type: none"> <li>○ 부산대학교 전기기계공학 학사</li> <li>○ 네트워크부문 망관제센터장</li> <li>○ 네트워크시설본부 통신망기획담당</li> <li>○ 네트워크건설센터장</li> <li>○ 비전경영실 기업전략팀장</li> </ul>
상무	박찬경	590101	네트워크부문 강북네트워크운용단장	<ul style="list-style-type: none"> <li>○ 연세대학교대학원 전자공학 석사</li> <li>○ 네트워크부문 대구네트워크운용단장</li> <li>○ 휴대인터넷기술담당</li> <li>○ 휴대인터넷본부 기술계획담당</li> <li>○ KTF 네트워크부문 네트워크운용실장</li> <li>○ KTF 네트워크부문 3G네트워크구축담당</li> <li>○ KT아이컴 네트워크구축담당</li> </ul>
상무	이종욱	600603	네트워크부문 중부네트워크운용단장	<ul style="list-style-type: none"> <li>○ KAIST 통신경영학과 석사</li> <li>○ 중부네트워크운용단 청주네트워크서비스센터장</li> <li>○ 수도권서부분부 사업지원담당 네트워크지원부</li> <li>○ 안양지사 서안양지점장</li> </ul>
상무	김성범	561219	네트워크부문 호남네트워크운용단장	<ul style="list-style-type: none"> <li>○ 한양대학교대학원 전자계산학 석사</li> <li>○ 운용시스템연구소 엑세스관리팀장</li> <li>○ 망관리/지원단장</li> <li>○ 기술지원본부장</li> </ul>
상무	권태일	580111	엔지니어링사업단장	<ul style="list-style-type: none"> <li>○ 홍익대학교 전기공학과 학사</li> <li>○ 기술지원본부 본부장</li> </ul>

				<ul style="list-style-type: none"> <li>○ 네트워크전략실 서비스망사업담당</li> <li>○ 네트워크전략실 투자계획1담당</li> <li>○ 운영혁신본부 정보보호담당</li> </ul>
상무	김상욱	650214	글로벌사업본부 글로벌투자담당	<ul style="list-style-type: none"> <li>○ The Victoria University of Manchester 전기공학 박사</li> <li>○ LG CNS M&amp;A 실장</li> <li>○ GoldRain LLC 고문</li> <li>○ Shinhan and Goldman Sachs Partners 전무이사</li> </ul>
상무	서정석	690818	Cloud추진본부장	<ul style="list-style-type: none"> <li>○ Univ.of California-Berkeley MBA 석사</li> <li>○ Corporate Center 신사업개발TFT장</li> <li>○ CC 그룹전략 CFT 경영전략 1담당</li> <li>○ 사업구조기획실 전략투자담당</li> <li>○ 기획부문 사업구조기획실 사업시너지담당</li> <li>○ 신사업추진본부 고객가치혁신센터장</li> <li>○ 머서컨설팅 파트너</li> </ul>
상무	이성진	581202	가치경영실 재무회계담당	<ul style="list-style-type: none"> <li>○ 연세대학교 경제학과 학사</li> <li>○ 재무실 재무기획담당</li> <li>○ 재무실 원가관리담당</li> </ul>
상무	조화준	570224	가치경영실 자금담당	<ul style="list-style-type: none"> <li>○ Indiana University at Bloomington 회계학과 박사</li> <li>○ KTF 재무관리부문장</li> <li>○ 재무실 재무기획담당</li> <li>○ 재무실 IR담당</li> <li>○ KT아이컴 재무담당</li> </ul>
상무	김범준	650325	가치경영실 IR담당	<ul style="list-style-type: none"> <li>○ Univ. of California-San Diego 경제학 학사</li> <li>○ KTF IR팀장</li> <li>○ ㈜창흥 상무이사</li> <li>○ (주)동서증권 뉴욕영업부문 부사장</li> </ul>
상무	전홍범	621003	IT기획실 스마트그린개발단장	<ul style="list-style-type: none"> <li>○ KAIST 전기전자공학과 박사</li> <li>○ 기술전략실 기술전략담당</li> <li>○ BcN본부 차세대사업개발담당</li> </ul>

				<ul style="list-style-type: none"> <li>○ 사업개발부문 개발사업담당</li> </ul>
상무	이충섭	580603	CR부문 대외협력실 정책협력담당	<ul style="list-style-type: none"> <li>○ Univ. of Texas 경제학 박사</li> </ul>
				<ul style="list-style-type: none"> <li>○ 대외협력실 협력 TFT 사업협력2담당</li> </ul>
				<ul style="list-style-type: none"> <li>○ KTF 대외전략실장</li> </ul>
				<ul style="list-style-type: none"> <li>○ KTF 정책협력실장</li> </ul>
				<ul style="list-style-type: none"> <li>○ KTF 글로벌사업실장</li> </ul>
				<ul style="list-style-type: none"> <li>○ KT 경영연구소 상호접속연구팀(수석)</li> </ul>
상무	최재근	611130	CR부문 홍보실 경영홍보담당	<ul style="list-style-type: none"> <li>○ 단국대학교 법학 학사</li> </ul>
				<ul style="list-style-type: none"> <li>○ 윤리경영실 법무담당TFT장</li> </ul>
				<ul style="list-style-type: none"> <li>○ 국정원 이사관</li> </ul>
				<ul style="list-style-type: none"> <li>○ 사법연수원(제17기) 변호사</li> </ul>
				<ul style="list-style-type: none"> <li>○ 육군 법무관</li> </ul>
상무	권사일	570130	GSS부문 경영지원실장	<ul style="list-style-type: none"> <li>○ 국제대 경제학과 학사</li> </ul>
				<ul style="list-style-type: none"> <li>○ GSS부문 경영지원실 사원만족담당</li> </ul>
				<ul style="list-style-type: none"> <li>○ 운영혁신본부 고객프로세스담당</li> </ul>
				<ul style="list-style-type: none"> <li>○ 고객센터본부 CS기획담당</li> </ul>
상무	허선종	590323	GSS부문 구매전략실 전략구매담당	<ul style="list-style-type: none"> <li>○ 연세대학교대학원 전자공학 박사</li> </ul>
				<ul style="list-style-type: none"> <li>○ CR지원실 대외협력담당</li> </ul>
				<ul style="list-style-type: none"> <li>○ 방송위원회 연구센터 연구위원</li> </ul>
				<ul style="list-style-type: none"> <li>○ ㈜코어세스 전무</li> </ul>
				<ul style="list-style-type: none"> <li>○ KTF 강원사업단장</li> </ul>
상무	박경석	580210	교육과건 (세종연구소)	<ul style="list-style-type: none"> <li>○ KAIST 통신경영학 석사</li> </ul>
				<ul style="list-style-type: none"> <li>○ 기업고객부문 IMO사업본부장</li> </ul>
				<ul style="list-style-type: none"> <li>○ 기업고객서비스본부장</li> </ul>
				<ul style="list-style-type: none"> <li>○ 솔루션사업본부 IDC사업담당</li> </ul>
				<ul style="list-style-type: none"> <li>○ 서비스기획본부 기업인프라담당</li> </ul>
상무	정준수	621102	교육과건(국방대학원)	<ul style="list-style-type: none"> <li>○ 연세대학교 경영대학원 석사</li> </ul>
				<ul style="list-style-type: none"> <li>○ 인재경영실 인사담당</li> </ul>
				<ul style="list-style-type: none"> <li>○ 홍보실 언론홍보담당</li> </ul>

상무	남일성	550124	연구위원	○ 동아대학교 전자공학 학사
				○ 네트워크부문 부산네트워크운용단장
				○ 인재개발원장
				○ 부산본부장
				○ KT과워텔 상무
				○ 네트워크부문 통신망기획담당
상무	심주교	590215	연구위원	○ 연세대학교대학원 전기공학 석사
				○ 네트워크부문 중부네트워크운용단장
				○ 망관리/지원단 종합망관리팀장
				○ 미디어본부 미디어사업기획담당
				○ 기술조사평가단 기술평가팀장
상무	전병선	600703	연구위원	○ 숭실대학교 경제학 학사
				○ 기업고객부문 충북법인사업단장
				○ 마케팅연구소장
				○ 경영전략실 현장경영팀장
				○ 비전경영실 경영지원팀장
				○ 홍보실 지원팀장
상무	유영근	560202	연구위원	○ 고려대학교대학원 경영학 석사
				○ 강원본부장
				○ 제주본부장
				○ 감사실 업무감사팀장
				○ 정보시스템본부 정보기획팀장
상무	박석준	580221	연구위원	○ 연세대학교대학원 전자공학 석사
				○ 기업고객부문 서울북부법인사업단장
				○ 정보보호본부장
				○ Biz-Market 본부 기업영업4팀장
				○ 영업본부 기업영업1팀장
				○ e-Biz사업본부 e-Biz기획팀장
상무	송기유	600316	연구위원	○ 서울대학교대학원 국제경영학 석사

				<ul style="list-style-type: none"> <li>○ 기업고객부문 경기남부법인사업단장</li> <li>○ 전남본부장</li> <li>○ 재무실 재무기획담당</li> <li>○ 재무관리실 원가관리팀장</li> <li>○ 민영화추진단 제휴추진팀장</li> </ul>
상무	방윤학	570811	연구위원	<ul style="list-style-type: none"> <li>○ 연세대학교대학원 전자공학 석사</li> <li>○ 기업고객부문 대전법인사업단장</li> <li>○ 기술연구소장</li> <li>○ 네트워크기술연구소장</li> <li>○ 운용시스템연구소장</li> <li>○ 기간망본부 기간망기획팀장</li> <li>○ 통신망연구소 사업성분석연구팀장</li> </ul>
상무	김상춘	560809	연구위원	<ul style="list-style-type: none"> <li>○ 부산대학교대학원 경영학 석사</li> <li>○ 홈고객부문 부산마케팅단장</li> <li>○ 윤리경영실 윤리경영2담당</li> <li>○ 홍보실 사회공헌팀장</li> <li>○ 부산망건설국장</li> </ul>
상무	황옥정	540629	연구위원	<ul style="list-style-type: none"> <li>○ 한국방송통신대학교 행정학 학사</li> <li>○ 홈고객부문 인천마케팅단장</li> <li>○ 자산경영실장</li> <li>○ 홍보실 기업홍보담당</li> <li>○ 홍보실 사회공헌팀</li> <li>○ 제천지사장</li> </ul>
상무	강태풍	550127	연구위원	<ul style="list-style-type: none"> <li>○ 연세대학교대학원 경영학 석사</li> <li>○ 홈고객부문 서울북부마케팅단장</li> <li>○ 수도권강북본부장</li> <li>○ 전북본부장</li> <li>○ 기획조정실 기획조정팀장</li> <li>○ 자산관리실장</li> </ul>

				○ 품질경영실장
상무	신경춘	550329	연구위원	○ 고려대학교대학원 경영학 석사
				○ 홈고객부문 서울남부마케팅단장
				○ 마케팅부문 운영혁신본부장
				○ 고객센터서비스본부장
				○ 통화사업단장
				○ 강원본부장
상무	고종석	590807	연구위원	○ KAIST 전기전자공학 박사
				○ 개인고객부문 무선연구소장
				○ KTF 연구개발원 원장
				○ KTF 대구네트워크본부장
				○ 휴대인터넷사업본부 기술계획팀장
				○ 사업협력실 차세대무선팀장

## 나. 직원의 현황

(단위 : 명, 년, 백만원)

직원 수			평균 근속년수	반기 급여총액	1인평균 급여액	비고
일반	기타	합 계				
30,608	192	30,800	18.5	912,450	29.57	-

- 1) 직원수 : 2010년 6월 30일 기준(임원 제외)
- 2) 평균근속년수 : 2010년 6월말 현재 재직 중인 직원(구 KTF 직원 포함)의 근무기간을 통산한 근속년수 평균치임
- 3) 1인평균급여액 : 6월말 직원수가 아닌 반기 평균직원수(30,855명)를 적용  

$$1인평균급여액 = 반기급여총액 / 반기평균직원수$$

## 2. 임원의 보수 등

### 가. 이사(사외이사 포함)의 보수현황

(단위 : 억원)

구 분	지급 총액	주총승인 금액	1인당 평균 지급액	주식매수선택권의 공정가치 총액	비 중



노태범	미등기입원	2003년 09월 08일	자기주식 교부	보통주	21,577		7,975	13,602	2005.09.09~2010.09.08	41,711
김기철	미등기입원	2003년 09월 08일	자기주식 교부	보통주	21,577		1,173	20,404	2005.09.09~2010.09.08	41,711
장현준	등기입원	2003년 09월 16일	자기주식 교부	보통주	5,200		2,200	3,000	2005.09.17~2010.09.16	57,000
노희창	등기입원	2005년 02월 04일	자기주식 교부	보통주	60,000		16,847	43,153	2007.02.05~2012.02.04	54,600
김홍기	사외이사	2005년 03월 04일	자기주식 교부	보통주	6,976		0	6,976	2007.03.05~2012.03.04	42,684
이재철	사외이사	2005년 03월 04일	자기주식 교부	보통주	6,976		0	6,976	2007.03.05~2012.03.04	42,684
도기권	사외이사	2005년 03월 04일	자기주식 교부	보통주	6,976		0	6,976	2007.03.05~2012.03.04	42,684
황덕남	사외이사	2005년 03월 04일	자기주식 교부	보통주	6,976		0	6,976	2007.03.05~2012.03.04	42,684
한훈	미등기입원	2005년 03월 04일	자기주식 교부	보통주	21,577		5,967	15,610	2007.03.05~2012.03.04	42,684
홍영도	미등기입원	2005년 03월 04일	자기주식 교부	보통주	21,577		3,736	17,841	2007.03.05~2012.03.04	42,684
김태근	미등기입원	2005년 03월 04일	자기주식 교부	보통주	21,577		3,736	17,841	2007.03.05~2012.03.04	42,684
합계	-	-	-	-	452,503	30,841	107,252	314,410	-	

[2010. 6. 30 현재 미행사 주식매수선택권의 가중평균행사가가격 : 43,871원]

- 1) 2009년 합병계약에 의거하여 舊 KTF의 미행사주식의 경우 합병비율을 반영하여 부여수량 및 행사가격이 조정되어 추가되었음(총 319,665주 추가)
- 2) '관계'는 주식매수선택권 부여일 당시의 관계임
- 3) 부여주식수와 미행사 주식수의 차이 : 경영성과 및 근속연수와 연동된 부여주식수 조정 등
- 4) 2010년 6월 30일 현재 종가는 45,150원임.

## IX. 이해관계자와의 거래내용

### 1. 최대주주등과의 자산양수도 등

- (1) 최대주주등에 대한 출자 및 출자지분 처분내역

(단위 : 백만원)



성명 (법인명)	관계	출자 및 출자지분 처분내역					비고
		출자지분의 종류	거래내역				
			기초	증가	감소	기말	
(주)케이티테크	연결대상회사	보통주	0	20,000	0	20,000	유상증자
(주)케이티렌탈	연결대상회사	보통주	34,419	130,516	20,777	144,158	분할 및 합병
(주)케이티알	연결대상회사	보통주	0	32,731	32,731	0	인적분할 및 처분
KT신사업투자조합 1호	연결대상회사	보통주	10,000	10,000	0	20,000	유상증자
금호렌터카글로벌(주) (구, 금호렌터카(주))	연결대상회사	보통주	0	133,074	131,150	1,924	신규투자 및 분할
(주)KNS (구, (주)엑셀넷)	지분법대상회사	보통주	100	149	0	249	합병 신주발행
(주)더블유엠씨 (구, (주)케이티에프엔 지니어링)	지분법대상회사	보통주	80	0	80	0	합병소멸
SkyLife콘텐츠투자 조합	지분법대상회사	보통주	4,500	0	4,500	0	해산
합계			49,099	326,470	189,238	186,331	-

## 2. 최대주주등과의 영업거래

(단위 : 백만원)

성명	관계	거래내용			
		종류	기간	물품·서비스명	금액
(주)케이티엠엔에스	계열회사	수익거래	2010.1.1~2010.6.30	PCS단말기 판매 등	306,723
		비용거래	2010.1.1~2010.6.30	위탁판매수수료 등	52,295
합계					359,018

## X. 그 밖에 투자자 보호를 위하여 필요한 사항

### 1. 공시사항의 진행·변경사항

신고일자	제목	신고내용	신고사항의 진행상황
2010. 1.19	주요경영사항 등 관련내용 (공정공시)	○ 2010년 경영 가이드선 - 매출 : 19.5조원(도전목표 20조원) - CAPEX : 3.2조원	○ 2010년 2분기 달성 - 매출 : 9조 8,087억원 - CAPEX : 11,712억원

### 2. 주주총회의사록 요약

주총일자	안 건	결 의 내 용	비 고
제28기 정기주주총회 (2010.3.12)	제1호 의안: 제28기 재무제표 승인의 건 제2호 의안: 정관 변경의 건 제3호 의안 : 이사 선임의 건 - 이상훈, 표현명, 이찬진, 송종환, 정해방 제4호 의안 : 감사위원회 위원 선임의 건 - 고정석, 정해방 제5호 의안 : 이사 보수한도 승인의 건 제6호 의안 : 임원퇴직금지규정 변경의 건	원안가결 원안가결 원안가결 원안가결 원안가결 원안가결	-
임시 주주총회 (2009.3.27)	제1호 의안: 합병계약서 승인의 건 제2호 의안: 정관변경의 건	원안가결 원안가결	-
제27기 정기 주주총회 (2009.3.06)	제1호 의안: 제27기 재무제표 승인의 건 제2호 의안: 이사 선임의 건 - 이상훈, 표현명, 이춘호, 김응한, 허증수 제3호 의안: 감사위원회 위원 선임의 건 - 김응한 제4호 의안: 이사 보수한도 승인의 건	원안가결 원안가결 원안가결 원안가결	-
임시 주주총회 (2009.1.14)	제1호 의안: 정관 변경의 건 제2호 의안: 사장 선임의 건 제3호 의안: 감사위원이 되는 사외이사 선임의 건 - 강시진, 송인만, 박준 제4호 의안: 경영계약서 승인의 건	원안가결 원안가결 원안가결 원안가결	-
제26기 정기 주주총회 (2008.2.29)	제1호 의안: 사장 선임의 건 제2호 의안: 제26기 재무제표 승인의 건 제3호 의안: 감사위원이 되는 사외이사 선임의 건 - 오규택 제4호 의안: 이사 선임의 건 - 윤종록, 서정수, 고정석 제5호 의안: 이사 보수한도 승인의 건 제6호 의안: 경영계약서 승인의 건	원안가결 원안가결 원안가결 원안가결 원안가결 원안가결	-

	제7호 의안: 임원퇴직금지규정 일부 변경의 건	원안가결	
--	---------------------------	------	--

### 3. 우발채무 등

#### 가. 중요한 소송사건

2010년 6월 30일 현재 회사가 피소되어 계류중인 소송사건 등은 73건이고 소송가액은 67,582백만원입니다. 회사는 이와 관련하여 충당부채 21,176백만원을 계상하고 있으며, 이에 대한 최종결과는 현재로서는 알 수 없습니다.

공모자금 사용내역

(단위 : 원)

구 분	납입일	납입금액	신고서상 자금사용 계획	실제 자금사용 현황
-	-	-	-	-

## XI. 재무제표 등

### 재무상태표(대차대조표)

제29기 반기 2010년 06월 30일 현재

제28기 2009년 12월 31일 현재

제27기 2008년 12월 31일 현재

(단위 : 백만원)

과 목	제29기 반기말	제28기말	제27기말
자산			
유동자산	6,613,550	6,474,579	3,778,105
당좌자산	6,176,924	5,867,770	3,610,564
현금및현금성자산	1,526,760	1,297,355	1,298,053
국고보조금	(10,799)	(7,532)	(5,253)
단기투자자산	123,563	284,755	133,069
매출채권	4,105,488	3,958,897	1,965,324
대손충당금	(454,048)	(439,959)	(275,379)
현재가치할인차금	(36,084)	(28,569)	(2,556)
미수금	324,092	332,470	223,250
대손충당금	(130,937)	(134,607)	(84,376)
현재가치할인차금	(122)	(72)	(1,623)
미수수익	16,256	11,560	8,018
선급금	72,689	59,255	20,864
선급비용	137,841	88,141	49,819
선급법인세		24,494	
예치보증금	1,069	278	1,360
유동성과생상품자산	159,406		187,169
유동성이연법인세자산	341,749	421,212	92,795

기타당좌자산	1	92	30
재고자산	436,626	606,809	167,541
비유동자산	17,566,824	17,867,896	14,906,817
투자자산	1,387,767	1,274,670	3,517,906
장기금융상품	8	5	
장기투자증권	60,006	60,265	16,407
매도가능증권	60,006	60,265	16,407
지분법적용투자주식	1,197,326	1,080,994	3,462,643
장기대여금	48,637	51,656	20,320
기타투자자산	81,790	81,750	18,536
유형자산	13,789,725	14,203,832	10,428,674
무형자산	1,075,178	1,206,587	397,046
기타비유동자산	1,314,154	1,182,807	563,191
장기성매출채권	609,267	441,545	84,399
대손충당금	(4,467)	(2,678)	(905)
현재가치할인차금	(56,596)	(47,578)	(22,801)
보증금	252,622	271,614	87,733
비유동성과생상품자산	230,351	295,058	181,717
비유동성이연법인세자산	176,124	106,624	136,761
시설이용권	93,778	93,283	60,812
장기미수금	47	10,883	16,574
현재가치할인차금		(383)	(617)
장기선급금	4,322	4,322	
장기선급비용	8,706	10,117	19,518
자산총계	24,180,374	24,342,475	18,684,922
부채			
유동부채	5,926,362	5,684,276	2,585,875
매입채무	1,236,111	1,350,143	644,111
단기차입금	285,000		

미지급금	1,228,208	2,521,431	856,877
선수금	158,572	135,203	75,770
예수금	95,036	78,353	55,551
미지급비용	633,539	428,338	306,366
미지급법인세	209,096		79,211
유동성사채및장기차입금	1,921,485	1,025,221	410,208
유동성사채할인발행차금	(1,397)	(540)	(180)
선수수익	6,747	2,854	2,256
예수보증금	103,582	105,842	115,336
유동성과생상품부채	4,130	4,674	13,008
유동성충당부채	46,253	32,757	27,361
비유동부채	7,627,948	8,259,945	7,267,158
사채	6,299,371	6,773,261	5,853,186
사채할인발행차금	(32,163)	(34,158)	(37,288)
장기차입금	33,561	63,144	28,058
퇴직급여충당부채	1,519,066	1,413,453	1,592,433
퇴직보험예치금	(1,106,824)	(1,100,723)	(1,154,432)
국민연금전환금	(12)	(12)	
비유동성충당부채	116,276	98,700	25,287
설비비예수금	654,561	696,689	781,904
장기선수금	3,582	3,942	5,169
장기예수보증금	33,650	25,204	27,886
비유동성과생상품부채	1,468	3,782	
장기미지급금	90,059	309,653	127,112
현재가치할인차금		(9,198)	
장기매입채무	19,473	20,843	23,582
현재가치할인차금	(4,120)	(4,635)	(5,739)
부채총계	13,554,310	13,944,221	9,853,033
자본			

자본금	1,564,499	1,564,499	1,560,998
보통주자본금	1,564,499	1,564,499	1,560,998
자본잉여금	1,449,575	1,448,569	1,440,633
주식발행초과금	1,440,258	1,440,258	1,440,258
기타의자본잉여금	9,317	8,311	375
자본조정	(1,262,253)	(2,165,728)	(3,994,736)
자기주식	(955,388)	(956,159)	(3,824,881)
자기주식처분손실	(336)	(890,650)	
주식매입선택권	1,406	1,500	8,880
기타주식기준보상	3,397	2,120	1,420
기타자본조정	(311,332)	(322,539)	(180,155)
기타포괄손익누계액	(41,892)	(44,542)	10,879
매도가능증권평가이익	1,271	2,082	789
매도가능증권평가손실	(193)		
지분법자본변동	9,511	9,414	22,161
부의지분법자본변동	(34,602)	(32,759)	(14,676)
현금흐름위험회피파생상품평가이익	4,977	11,468	10,818
현금흐름위험회피파생상품평가손실	(22,856)	(34,747)	(8,213)
이익잉여금(결손금)	8,916,135	9,595,456	9,814,115
법정적립금	780,499	780,499	780,499
이익준비금	780,499	780,499	780,499
임의적립금	4,651,363	4,758,013	4,864,663
연구및인력개발준비금		106,650	213,300
기업합리화적립금	443,416	443,416	443,416
사업확장적립금	4,000,000	4,000,000	4,000,000
전신전화채권보전적립금	207,947	207,947	207,947
미처분이익잉여금(미처리결손금)	3,484,273	4,056,944	4,168,953
자본총계	10,626,064	10,398,254	8,831,889
부채와자본총계	24,180,374	24,342,475	18,684,922

## 손익계산서

제29기 반기 2010년 01월 01일 부터 2010년 06월 30일 까지

제28기 반기 2009년 01월 01일 부터 2009년 06월 30일 까지

제28기 2009년 01월 01일 부터 2009년 12월 31일 까지

제27기 2008년 01월 01일 부터 2008년 12월 31일 까지

(단위 : 백만원)

과 목	제29기 반기		제28기 반기		제28기 연간	제27기 연간
	3개월	누적	3개월	누적		
영업수익	4,986,447	9,808,693	3,564,260	6,337,376	15,906,174	11,784,835
영업비용	(4,385,048)	(8,654,607)	(3,200,790)	(5,589,427)	15,294,624	10,671,446
영업이익(손실)	601,399	1,154,086	363,470	747,949	611,550	1,113,389
영업외수익	273,348	346,200	410,669	430,097	884,339	855,289
이자수익	30,096	54,613	52,581	78,546	159,637	103,636
외환차익	6,211	9,335	5,827	20,452	32,165	49,045
외화환산이익		6,935	176,038	12,856	232,369	36,385
지분법이익	29,594	52,999	57,172	114,409	182,135	72,486
배당금수익					154	80
수입위약배상금수익					2,655	1,342
폐품매각이익					19,839	25,668
매도가능증권처분이익					105	10
지분법적용투자주식처분이익					70,421	
유형자산처분이익	521	11,083	5,166	5,607	4,972	3,495
충당부채환입수익	1,123	3,961	1,361	1,419	3,268	3,846
파생상품거래이익	508	974		1,323	1,929	15,856
파생상품평가이익	164,097	99,835		54,409	10,453	504,993
유형자산손상보상이익					102,816	6,462
기타영업외수익	41,198	106,465	112,524	141,076	61,421	31,985



영업외비용	422,998	570,496	215,655	444,017	939,724	1,408,633
이자비용	121,121	256,236	87,618	185,712	445,893	329,352
기타의대손상각비	2,814	5,801		723	43,899	20,206
외환차손	7,605	11,589	9,455	21,630	36,468	39,013
외화환산손실	208,716	127,158		61,086	11,524	657,225
지분법손실	9,468	25,395	18,758	42,574	63,085	73,379
기부금비용	23,076	41,062	250	15,343	34,410	63,107
매도가능증권손상차손					1,800	2,832
지분법적용투자주식처분손실					84	
지분법적용투자주식손상차손				3,463	3,463	18,006
유형자산처분손실	24,889	46,694	13,968	18,844	90,387	49,616
유형자산손상차손						1,565
무형자산처분손실	7,283	8,497	149	415	4,114	1,247
무형자산손상차손					1,970	
파생상품거래손실	440	440	268	268	268	6,441
파생상품평가손실			80,171	86,592	185,677	9,594
기타영업외비용	17,586	47,624	5,018	7,367	16,682	137,050
법인세비용차감전순이익(손실)	451,749	929,790	558,484	734,029	556,165	560,045
법인세비용	108,088	213,586	102,403	138,379	39,632	110,235
반기순이익	343,661	716,204	456,081	595,650	516,533	449,810
주당순이익						
기본주당순이익(단위:원)	1,413원	2,945원	2,226원	2,932원	2,353원	2,217원
희석주당순이익(단위:원)	1,413원	2,944원	2,141원	2,817원	2,324원	2,217원

이익잉여금처분계산서/결손금처리계산서

제28기 2009년 01월 01일 부터 2009년 12월 31일 까지 (처분확정일 : 2009년 03월 06일)

제27기 2008년 01월 01일 부터 2008년 12월 31일 까지 (처분확정일 : 2008년 02월 29일)

(단위 : 백만원)

과 목	제28기	제27기
미처분이익잉여금(미처리결손금)	4,168,953	4,061,003
전기이월미처분이익잉여금(미처리결손금)	3,790,329	3,155,859
회계변경누적효과	2,621	119,506
이익소각	(73,807)	(196,329)
당기순이익(손실)	449,810	981,967
임의적립금등의이입액	106,650	136,700
연구및인력개발준비금	106,650	136,700
이익잉여금처분액	226,280	407,374
자기주식처분손실		
배당금	226,280	407,374
현금배당	226,280	407,374
주당배당금	1,120원	2,000원
차기이월미처분이익잉여금(미처리결손금)	4,049,323	3,790,329

### 자본변동표

제29기 반기 2010년 01월 01일 부터 2010년 06월 30일 까지

제28기 반기 2009년 01월 01일 부터 2009년 06월 30일 까지

제28기 2009년 01월 01일 부터 2009년 12월 31일 까지

(단위 : 백만원)

구 분	자본금	자본잉여금	자본조정	기타포괄손익누계액	이익잉여금	총 계
2009.01.01 (제28기초)	1,560,998	1,440,633	(3,994,736)	10,879	9,814,115	8,831,889
연차배당					(226,280)	(226,280)
처분후이익잉여금					9,587,835	8,605,609
유상증자	3,501					3,501
당기순이익					516,533	516,533
교환권대가		18,442				18,442

교환사채교환권행사		(18,442)	451,157			432,715
자기주식취득			(528,144)			(528,144)
자기주식처분			2,436,797			2,436,797
자기주식이익소각			508,912		(508,912)	
자기주식처분이익(손실)		(375)	(890,650)			(891,025)
주식매입선택권		8,311	(7,380)			931
기타주식기준보상			700			700
합병으로인한기타자본조정변동			(89,375)			(89,375)
중속회사의자본거래			(53,009)			(53,009)
기타자본조정			(12,012)			(12,012)
매도가능증권평가이익				1,293		1,293
매도가능증권평가손실						
지분법자본변동				(12,747)		(12,747)
부의지분법자본변동				(18,083)		(18,083)
현금흐름위험회피파생상품평가이익				650		650
현금흐름위험회피파생상품평가손실				(26,534)		(26,534)
지분법이익잉여금변동						
지분법자본조정						
자기주식처분손실이익잉여금처분						
2009.12.31 (제28기말)	1,564,499	1,448,569	(2,165,728)	(44,542)	9,595,456	10,398,254
2009.01.01 (제28기초)	1,560,998	1,440,633	(3,994,736)	10,879	9,814,115	8,831,889
연차배당					(226,280)	(226,280)
처분후이익잉여금					9,587,835	8,605,609
유상증자	3,501					3,501
당기순이익					595,650	595,650
교환권대가		18,442				18,442
교환사채교환권행사						
자기주식취득			(527,982)			(527,982)
자기주식처분			2,436,797			2,436,797

자기주식이익소각			508,912		(508,912)	
자기주식처분이익(손실)		(375)	(791,337)			(791,712)
주식매입선택권			931			931
기타주식기준보상			149			149
합병으로인한기타자본조정변동			(89,375)			(89,375)
종속회사의자본거래			(52,723)			(52,723)
기타자본조정						
매도가능증권평가이익				359		359
매도가능증권평가손실				(73)		(73)
지분법자본변동				7,847		7,847
부의지분법자본변동				261		261
현금흐름위험회피파생상품평가이익				(3,816)		(3,816)
현금흐름위험회피파생상품평가손실				(46,937)		(46,937)
지분법이익잉여금변동						
지분법자본조정						
자기주식처분손실이익잉여금처분						
2009.06.30 (제28기반기말)	1,564,499	1,458,700	(2,509,364)	(31,480)	9,674,573	10,156,928
2010.01.01 (제29기초)	1,564,499	1,448,569	(2,165,728)	(44,542)	9,595,456	10,398,254
연차배당					(486,393)	(486,393)
처분후이익잉여금					9,109,063	9,911,861
유상증자						
당기순이익					716,204	716,204
교환권대가						
교환사채교환권행사						
자기주식취득			(349)			(349)
자기주식처분						
자기주식이익소각						
자기주식처분이익(손실)			(336)			(336)
주식매입선택권		(62)	3,440			3,378

기타주식기준보상		1,068	(1,136)			(68)
합병으로인한기타자본조정변동						
중속회사의자본거래						
기타자본조정			2,269			2,269
매도가능증권평가이익				(847)		(847)
매도가능증권평가손실				(157)		(157)
지분법자본변동				97		97
부의지분법자본변동				(1,843)		(1,843)
현금흐름위험회피파생상품평가이익				(6,491)		(6,491)
현금흐름위험회피파생상품평가손실				11,891		11,891
지분법이익잉여금변동					(18,482)	(18,482)
지분법자본조정			8,937			8,937
자기주식처분손실이익잉여금처분			890,650		(890,650)	
2010.06.30 (제29기반기말)	1,564,499	1,449,575	(1,262,253)	(41,892)	8,916,135	10,626,064

### 현금흐름표

제29기 반기 2010년 01월 01일 부터 2010년 06월 30일 까지

제28기 반기 2009년 01월 01일 부터 2009년 06월 30일 까지

제28기 2009년 01월 01일 부터 2009년 12월 31일 까지

제27기 2008년 01월 01일 부터 2008년 12월 31일 까지

(단위 : 백만원)

과 목	제29기 반기	제28기 반기	제28기 연간	제27기 연간
영업활동으로인한현금흐름	1,044,446	1,443,307	3,113,807	2,394,453
반기순이익	716,204	595,650	516,533	449,810
현금의유출이없는비용등의가산	1,958,244	1,424,560	4,262,276	3,513,880
주식보상비용	3,397	501	1,052	1,420
퇴직급여	150,651	109,196	1,071,706	322,191
감가상각비	1,243,875	961,212	2,412,093	2,100,007

무형자산상각비	208,849	100,118	301,612	169,003
대손상각비	50,598	30,263	49,536	75,639
이자비용	20,643	8,040	17,338	6,301
기타의대손상각비	5,801	723	43,899	20,206
외화환산손실	127,157	60,819	10,966	656,288
지분법손실	25,395	42,574	63,085	73,379
지분법적용투자주식손상차손		3,463	3,463	18,006
매도가능증권손상차손	2,792	1,800	1,800	2,832
지분법적용투자주식처분손실			84	
투자자산손상차손			3,472	
유형자산처분손실	46,694	18,844	90,387	49,616
유형자산손상차손				1,565
무형자산처분손실	8,497	415	4,114	1,247
무형자산손상차손			1,970	
파생상품평가손실		86,592	185,677	9,594
기타영업외비용	63,895		22	6,586
현금의유입이없는수익등의차감	(209,396)	(197,427)	(522,344)	(621,741)
이자수익	19,837	9,669	21,147	4,549
외화환산이익	6,693	12,601	232,199	36,208
지분법이익	52,999	114,409	182,135	72,486
지분법적용투자주식처분이익	711		70,421	
매도가능증권처분이익	27	5	105	10
유형자산처분이익	11,083	5,607	4,972	3,495
파생상품평가이익	99,835	54,409	10,453	504,993
기타영업외수익	18,211	727	912	
영업활동으로인한자산·부채의변동	(1,420,606)	(379,476)	(1,142,658)	(947,496)
매출채권의증가(감소)	(153,396)	240,776	30,453	(90,590)
미수금의감소	9,932	18,213	(27,897)	30,890
미수수익의증가	(4,696)	(31,802)	1,886	(1,660)

선급금의감소(증가)	(13,434)	(11,803)	(15,787)	(7,422)
선급비용의증가	(49,700)	(11,505)	23,583	(20,075)
선급법인세의증가	24,494		(24,494)	
예치보증금의감소(증가)	(794)	(164)	1,082	(410)
기타당좌자산의감소	91	70	10	(29)
채고자산의감소	159,356	(24,393)	(145,995)	(45,663)
배당금의수령	29,401			
장기성매출채권의증가	(158,705)	(71,522)	(332,626)	(28,974)
보증금의감소	18,993	29,188	16,524	(3,523)
파생상품자산의감소	6,949			352
이연법인세자산의감소(증가)	8,927	4,557	(89,116)	(80,675)
시설이용권의증가	(478)		(16,067)	(2,160)
장기미수금의감소(증가)	9,451	8,570		(6,844)
장기선급금의증가		(102)	(849)	
장기선급비용의감소(증가)	1,412	(26,225)	(1,612)	(13,257)
매입채무의증가(감소)	(119,757)	(267,296)	(66,998)	(152,949)
미지급금의증가(감소)	(1,495,392)	(344,620)	981,668	32,514
선수금의증가(감소)	23,008	92,654	55,223	20,665
예수금의증가(감소)	16,151	(85,307)	(78,971)	(10,954)
미지급비용의증가	205,201	318,318	(43,266)	8,738
미지급법인세의감소	209,096	47,545	(102,187)	(176,026)
선수수익의증가	3,892	4,712	(547)	1,110
예수보증금의증가(감소)	(29,306)	(21,783)	(17,194)	(6,627)
파생상품부채의감소	(356)	(3,018)	15,397	(389)
퇴직급여지급	(45,037)	(63,895)	(1,263,197)	(202,670)
퇴직보험예치금의증가	(6,101)	(129,690)	53,708	(129,431)
충당부채의감소	(17,171)	(8,334)	(3,943)	(22,616)
설비비예수금의감소	(42,128)	(38,879)	(85,215)	(59,452)
장기선수금의감소		(862)	(1,224)	(437)

장기매입채무의증가				17,843
장기예수보증금의증가(감소)	35,491	(2,879)	(5,022)	3,225
장기미지급금의감소	(46,000)			
국민연금전환금의감소			15	
투자활동으로인한현금흐름	(865,055)	(463,360)	(2,591,292)	(2,089,255)
투자활동으로인한현금유입액	298,540	158,911	518,417	434,658
단기투자자산의감소	233,358	126,669	314,446	312,806
매도가능증권의처분	2,416	66	2,115	10
지분법적용투자주식의감소			11,350	6,531
지분법적용투자주식의처분	39,147	11,350	130,604	
장기금융상품의감소			5	
장기대여금의회수	233	2,127	21,289	7,890
토지의처분	8,869	4,474	15,871	6,685
건물의처분	3,324	3,239	3,779	17,357
구축물의처분	2	16	43	4,656
기계장치의처분	2,226	3,840	1,205	3,386
차량운반구의처분				1
기타유형자산의처분	2,326	164	979	1,347
공사부담금등의증가	4,455	6,546	16,028	73,989
무형자산의처분	1,545	420	703	
기타투자자산의처분	639			
투자활동으로인한현금유출액	(1,163,595)	(622,271)	(3,109,709)	(2,523,913)
단기투자자산의증가	44,775	205,558	447,334	99,840
매도가능증권의취득	6,209	2,396	32,151	7,593
지분법적용투자주식의취득	127,242	16,611	50,052	102,067
장기대여금의증가	24,605		15,158	
건물의취득			40	139
구축물의취득				37
통신설비의취득	1,092	1,416	14,935	10,283



차량운반구의취득			2	
기타유형자산의취득	12,276	1,818	11,731	21,949
건설중인자산의취득	861,700	376,463	2,345,078	2,154,431
무형자산의취득	85,696	18,009	193,228	127,574
재무활동으로인한현금흐름	46,747	(58,035)	(941,040)	66,405
재무활동으로인한현금유입액	1,153,874	934,303	934,303	1,017,696
단기차입금의증가	435,000			
사채의발행	709,637	925,728	925,728	1,006,011
장기차입금의증가	9,237	8,575	8,575	11,685
재무활동으로인한현금유출액	(1,107,127)	(992,338)	(1,875,343)	(951,291)
단기차입금의상환	150,000	200,000	400,000	
금융리스부채의감소	22,760	19,349	42,524	32,090
유동성사채및장기차입금의상환	447,974	18,727	678,395	438,020
배당금의지급	486,393	226,280	226,280	407,374
자기주식의취득		527,982	528,144	73,807
합병으로인한현금의추가		415,548	415,548	
현금의증가(감소)	226,138	1,337,460	(2,977)	371,603
기초의현금	1,289,823	1,292,800	1,292,800	921,197
기말의현금	1,515,961	2,630,260	1,289,823	1,292,800

## 2. 연결재무제표

### 가. 연결재무상태표

제 28 기 2009년 12월 31일 현재
제 27 기 2008년 12월 31일 현재
제 26 기 2007년 12월 31일 현재

(단위 : 백만원)

과 목	제 28 기	제 27 기
자 산		
I.유동자산	7,971,849	7,073,826

(1)당좌자산	7,272,447	6,648,985
현금및현금성자산	1,545,868	1,896,246
(-)국고보조금	(7,746)	(5,328)
단기투자자산	443,934	417,138
매출채권	4,113,166	3,512,762
(-)대손충당금	(462,432)	(482,242)
(-)현재가치할인차금	(28,890)	(15,833)
대출채권	496,943	297,026
(-)대손충당금	(12,017)	(4,142)
유동성금융리스채권	206,081	183,309
(-)대손충당금	(2,675)	(2,355)
미수금	422,278	313,811
(-)대손충당금	(140,593)	(109,312)
(-)현재가치할인차금	(76)	(1,627)
미수수익	22,506	21,413
선급금	91,737	73,962
선급비용	119,065	99,214
선급법인세	27,037	1,518
예치보증금	331	1,382
유동성과생상품자산	288	201,709
유동성이연법인세자산	437,525	249,941
기타당좌자산	117	393
(2)재고자산	699,402	424,841
상품	625,253	413,448
(-)상품평가충당금	(45,157)	(26,853)
저장품	43,996	27,008
(-)저장품평가충당금	(4,716)	(1,461)
미착품	69,250	40
기타재고자산	10,776	12,659

Ⅱ.비유동자산	18,648,468	19,064,778
(1)투자자산	561,370	546,000
장기금융상품	3,037	44
매도가능증권	117,290	74,744
지분법적용투자주식	287,989	353,347
만기보유증권	65	8,077
장기대여금	62,766	85,976
(-)대손충당금	(8)	(7)
기타투자자산	90,231	23,819
(2)유형자산	14,774,560	15,188,631
토지	1,466,791	1,289,230
건물	4,977,592	4,939,660
(-)감가상각누계액	(1,668,667)	(1,521,555)
(-)공사부담금	(2,667)	(2,188)
구축물	338,854	440,099
(-)감가상각누계액	(189,607)	(208,916)
(-)공사부담금	(1,327)	(1,507)
기계장치	40,256,240	39,751,248
(-)감가상각누계액	(31,376,363)	(30,254,762)
(-)손상차손누계액	(1,761)	(3,102)
(-)공사부담금	(111,380)	(119,311)
차량운반구	86,461	91,828
(-)감가상각누계액	(55,392)	(57,222)
기타유형자산	2,041,339	2,478,579
(-)감가상각누계액	(1,570,280)	(1,923,236)
(-)손상차손누계액	(3,855)	(3,855)
(-)공사부담금	(2,236)	(1,786)
건설중인자산	651,441	403,102
(-)공사부담금	(60,623)	(107,675)

(3)무형자산	1,279,500	1,474,238
영업권	85,315	228,394
주파수이용권	696,488	812,137
개발비	227,594	193,793
산업재산권	10,471	10,203
소프트웨어	165,570	106,147
기타무형자산	94,062	123,564
(4)기타비유동자산	2,033,038	1,855,909
보증금	354,021	353,336
(-)대손충당금	(29)	(681)
장기매출채권	459,672	342,820
(-)대손충당금	(8,821)	(13,320)
(-)현재가치할인차금	(48,592)	(47,338)
장기대출채권	426,420	261,179
(-)대손충당금	(11,439)	(7,734)
금융리스채권	315,520	294,441
(-)대손충당금	(3,725)	(3,642)
비유동성이연법인세자산	113,266	235,514
장기미수금	12,002	17,938
(-)현재가치할인차금	(406)	(678)
비유동성과생상품자산	295,058	302,689
기타의비유동자산	130,091	121,385
자 산 총 계	26,620,317	26,138,604
부 채		
I.유동부채	6,941,223	5,241,028
매입채무	1,486,854	835,579
(-)현재가치할인차금	(1,911)	(1,761)
단기차입금	367,505	274,306
미지급금	2,439,391	1,477,316

(-)현재가치할인차금	(717)	(1,443)
선수금	152,654	119,356
예수금	98,099	228,517
미지급비용	483,366	528,004
미지급법인세	12,942	151,794
유동성사채및장기차입금	1,690,340	1,440,715
(-)사채할인발행차금	(776)	(755)
(-)현재가치할인차금	(18)	-
(-)유동성신주인수권조정	-	-
선수수익	9,251	9,170
예수보증금	158,799	127,689
유동성과생상품부채	5,124	13,619
유동성충당부채	39,841	38,815
유동성이연법인세부채	1	-
기타유동부채	478	107
Ⅱ.비유동부채	9,011,655	9,809,678
사채	7,373,261	7,705,284
(-)사채할인발행차금	(35,862)	(42,621)
(-)전환권조정	-	-
사채상환할증금	-	-
원화장기차입금	144,429	147,684
(-)현재가치할인차금	(654)	(871)
외화장기차입금	54,498	137,249
퇴직급여충당부채	1,488,086	1,708,640
(-)퇴직보험예치금	(1,150,544)	(1,200,668)
(-)국민연금전환금	(18)	(153)
설비비예수금	696,396	781,525
장기매입채무	21,208	23,583
(-)현재가치할인차금	(6,605)	(6,727)

장기미지급금	171,932	339,963
(-)현재가치할인차금	(7,236)	(22,862)
장기예수보증금	101,924	93,800
비유동성충당부채	103,576	85,146
비유동성이연법인세부채	1,065	2,734
비유동성과생상품부채	6,155	6,777
기타비유동부채	50,044	51,195
부 채 총 계	15,952,878	15,050,706
자 본		
I. 지배회사지분	10,376,567	8,831,889
1. 자본금	1,564,499	1,560,998
보통주자본금	1,564,499	1,560,998
2. 연결자본잉여금	1,448,569	1,440,633
주식발행초과금	1,440,258	1,440,258
기타자본잉여금	8,311	375
3. 연결자본조정	(2,165,728)	(3,994,736)
자기주식	(956,159)	(3,824,881)
자기주식처분손실	(890,650)	-
주식매입선택권	1,500	8,880
기타주식기준보상	2,120	1,420
기타자본조정	(322,539)	(180,155)
4. 연결기타포괄손익누계액	(44,542)	10,879
해외사업환산이익	5,571	11,083
해외사업환산손실	(18,763)	(4,887)
매도가능증권평가이익	5,227	468
현금흐름위험회피파생상품평가이익	11,468	11,136
현금흐름위험회피파생상품평가손실	(34,747)	(13,710)
지분법자본변동	438	10,369
부의지분법자본변동	(13,736)	(3,580)

5.연결이익잉여금	9,573,769	9,814,115
이익준비금	780,499	780,499
연구인력개발준비금	106,650	213,300
임의적립금	4,651,363	4,651,363
미처분연결이익잉여금	4,035,257	4,168,953
Ⅱ.소수주주지분	290,872	2,256,009
자 본 총 계	10,667,439	11,087,898
부 채 및 자 본 총 계	26,620,317	26,138,604

(단위 : 백만원)

과 목	제 26 기
자 산	
I.유동자산	5,642,799
(1)당좌자산	5,343,695
현금및현금성자산	1,384,985
단기투자자산	460,170
매출채권	3,108,794
(-)대손충당금	(484,279)
(-)현재가치할인차금	(3,480)
대출채권	218,832
(-)대손충당금	(2,887)
유동성금융리스채권	78,666
(-)대손충당금	(563)
미수금	270,898
(-)대손충당금	(93,561)
(-)현재가치할인차금	(1,020)
미수수익	13,684
선급금	67,272
선급비용	54,918

선급법인세	1,411
예치보증금	9,414
유동성과생상품자산	696
유동성이연법인세자산	259,525
기타당좌자산	220
(2)재고자산	299,104
상품	284,313
(-)상품평가충당금	(34,285)
저장품	35,169
(-)저장품평가충당금	(4,631)
기타재고자산	18,538
Ⅱ.비유동자산	18,484,086
(1)투자자산	470,195
매도가능증권	83,352
지분법적용투자주식	234,582
만기보유증권	244
장기대여금	108,204
(-)대손충당금	(529)
장기금융상품	2,864
기타투자자산	41,478
(2)유형자산	15,288,002
토지	1,255,179
건물	4,680,626
(-)감가상각누계액	(1,426,283)
(-)공사부담금	(2,306)
구축물	448,509
(-)감가상각누계액	(201,562)
(-)공사부담금	(1,517)
기계장치	39,981,615



(-)감가상각누계액	(30,364,183)
(-)손상차손누계액	(4,512)
(-)공사부담금	(111,311)
차량운반구	62,514
(-)감가상각누계액	(52,687)
기타유형자산	2,577,103
(-)감가상각누계액	(1,954,112)
(-)손상차손누계액	(6,478)
(-)공사부담금	(1,537)
건설중인자산	497,474
(-)공사부담금	(88,530)
(3)무형자산	1,735,323
영업권	371,500
주파수이용권	926,781
개발비	208,160
산업재산권	9,356
소프트웨어	104,279
기타무형자산	115,247
(4)기타비유동자산	990,566
보증금	347,877
(-)대손충당금	(660)
장기매출채권	182,856
(-)대손충당금	(10,601)
(-)현재가치할인차금	(27,451)
장기대출채권	148,995
(-)대손충당금	(3,028)
금융리스채권	138,687
(-)대손충당금	(860)
비유동성이연법인세자산	91,429

장기미수금	38,438
(-)현재가치할인차금	(2,267)
비유동성과생상품자산	3,681
기타의비유동자산	83,470
자 산 총 계	24,126,885
부 채	
I.유동부채	5,078,621
매입채무	1,020,487
(-)현재가치할인차금	-
단기차입금	225,970
미지급금	1,442,766
(-)현재가치할인차금	(1,080)
선수금	87,442
예수금	200,744
미지급비용	483,596
미지급법인세	303,096
유동성사채및장기차입금	1,020,464
(-)사채할인발행차금	(630)
(-)현재가치할인차금	(20)
(-)유동성신주인수권조정	(12)
선수수익	7,807
예수보증금	101,360
유동성과생상품부채	132,325
유동성충당부채	47,417
기타유동부채	6,889
II.비유동부채	7,910,498
사채	5,871,967
(-)사채할인발행차금	(29,558)
(-)전환권조정	(277)

사채상환할증금	695
원화장기차입금	112,065
(-)현재가치할인차금	(1,130)
외화장기차입금	19,709
퇴직급여충당부채	1,566,313
(-)국민연금전환금	(275)
(-)퇴직보험예치금	(1,051,047)
설비비예수금	840,962
장기매입채무	-
(-)현재가치할인차금	-
장기미지급금	512,967
(-)현재가치할인차금	(43,712)
장기예수보증금	42,257
비유동성충당부채	25,420
비유동성성이연법인세부채	1,896
비유동성과생상품부채	-
기타비유동부채	42,246
부 채 총 계	12,989,119
자 본	
I. 지배회사지분	8,861,763
1. 자본금	1,560,998
보통주자본금	1,560,998
2. 연결자본잉여금	1,440,777
주식발행초과금	1,440,258
기타자본잉여금	519
3. 연결자본조정	(3,983,929)
자기주식	(3,825,688)
주식매입선택권	8,880
기타주식기준보상	1,022

기타자본조정	(168,143)
4.연결기타포괄손익누계액	142
해외사업환산이익	2,471
해외사업환산손실	(13,195)
매도가능증권평가이익	10,644
매도가능증권평가손실	-
현금흐름위험회피파생상품평가이익	2,024
현금흐름위험회피파생상품평가손실	-
지분법자본변동	2,766
부의지분법자본변동	(4,568)
5.연결이익잉여금	9,843,775
이익준비금	853,326
연구인력개발준비금	350,000
임의적립금	6,060,071
미처분연결이익잉여금	2,580,378
Ⅱ.소수주주지분	2,276,003
자 본 총 계	11,137,766
부 채 및 자 본 총 계	24,126,885

나. 연결손익계산서

제 28 기 2009년 1월 1일부터 2009년 12월 31일까지
제 27 기 2008년 1월 1일부터 2008년 12월 31일까지
제 26 기 2007년 1월 1일부터 2007년 12월 31일까지

(단위 : 백만원)

과 목	제 28 기	제 27 기
I.영업수익	19,649,120	19,592,949
Ⅱ.영업비용	18,682,661	18,152,669
Ⅲ.영업이익	966,459	1,440,280

IV.영업외수익	807,812	1,051,540
이자수익	197,404	151,335
배당금수익	487	1,060
외환차익	42,129	66,510
외화환산이익	240,925	40,409
지분법이익	19,672	16,061
수입위약배상금	2,731	1,555
폐품매각이익	19,839	-
단기매매증권처분이익	1,093	446
단기매매증권평가이익	470	537
매도가능증권처분이익	9,496	3,996
매도가능증권손상차손환입	-	-
지분법적용투자주식처분이익	62,160	1
유형자산처분이익	5,531	5,391
무형자산처분이익	1,124	1,000
충당부채환입	4,988	4,069
부의영업권환입	-	65
파생상품거래이익	2,250	17,183
파생상품평가이익	17,643	650,680
유형자산손상보상수익	102,816	6,462
기타영업외수익	77,054	84,780
V.영업외비용	1,059,208	1,784,624
이자비용	505,889	480,843
기타의대손상각비	46,872	22,355
외환차손	46,183	63,058
외화환산손실	17,893	802,299
지분법손실	33,337	27,026
지분법적용투자주식처분손실	84	137
지분법적용투자주식손상차손	-	2,654

기부금	39,320	79,544
단기매매증권처분손실	15	1,004
단기매매증권손상차손	-	1,841
매도가능증권처분손실	8	250
매도가능증권손상차손	10,102	3,826
투자자산손상차손	3,472	2,677
유형자산처분손실	124,689	94,294
유형자산손상차손	1,236	20,676
무형자산처분손실	4,247	1,653
무형자산손상차손	7,742	5,865
매출채권처분손실	719	582
파생상품거래손실	1,031	9,665
파생상품평가손실	191,268	10,936
기타영업외비용	25,101	153,439
VI.법인세비용차감전계속사업이익	715,063	707,196
VII.계속사업이익법인세비용	107,763	167,859
VIII.중속회사의 매수일전순손실(이익)	-	-
IX.계속사업이익	607,300	539,337
X.중단사업이익(손실)	2,395	(26,047)
X I.당기순이익	609,695	513,290
지배회사지분순이익	494,846	449,810
소수주주지분순이익	114,849	63,480
X II.주당이익(주)		
기본주당계속사업이익(단위:원)	2,216	2,312
기본주당순이익(단위:원)	2,254	2,217
희석주당계속사업이익(단위:원)	2,190	2,312
희석주당순이익(단위:원)	2,227	2,217

(단위 : 백만원)

--	--

과 목	제 26 기
I.영업수익	18,660,082
II.영업비용	16,914,741
III.영업이익	1,745,341
IV.영업외수익	487,982
이자수익	155,862
배당금수익	583
외환차익	7,508
외화환산이익	8,626
지분법이익	24,285
수입위약배상금	1,821
폐품매각이익	25,328
단기매매증권처분이익	2,094
단기매매증권평가이익	1,085
매도가능증권처분이익	9,664
매도가능증권손상차손환입	76
지분법적용투자주식처분이익	1,832
유형자산처분이익	29,459
무형자산처분이익	221
충당부채환입	50,945
부의영업권환입	518
파생상품거래이익	9,778
파생상품평가이익	40,140
기타영업외수익	118,157
V.영업외비용	785,560
이자비용	466,461
기타의대손상각비	4,473
외환차손	13,064
외화환산손실	15,819

지분법손실	8,407
지분법적용투자주식처분손실	549
지분법적용투자주식손상차손	-
기부금	89,563
단기매매증권처분손실	-
단기매매증권평가손실	-
매도가능증권처분손실	828
매도가능증권손상차손	1,809
투자자산손상차손	6,855
유형자산처분손실	94,775
유형자산손상차손	7,990
무형자산처분손실	535
무형자산손상차손	9,178
매출채권처분손실	492
파생상품거래손실	11,381
파생상품평가손실	15,542
기타영업외비용	37,839
VI.법인세비용차감전계속사업이익	1,447,763
VII.계속사업이익법인세비용	356,799
VIII.종속회사의 매수일전순손실(이익)	5,810
IX.계속사업이익	1,096,774
X.중단사업이익	74,204
X I .당기순이익	1,170,978
지배회사지분순이익	1,056,227
소수주주지분순이익	114,751
X II .주당이익(주)	
기본주당계속사업이익(단위:원)	4,754
기본주당순이익(단위:원)	5,112
희석주당계속사업이익(단위:원)	4,754



회석주당순이익(단위:원)	5,112
---------------	-------

## 다. 연결자본변동표

제 28 기 2009년 1월 1일부터 2009년 12월 31일까지
제 27 기 2008년 1월 1일부터 2008년 12월 31일까지
제 26 기 2007년 1월 1일부터 2007년 12월 31일까지

(단위 : 백만원)

과 목	자본금	연결 자본잉여금	연결자본조정	연결기타포괄 손익누계액	연결이익 잉여금	소수주주 지분	총 계
2007.1.1.(보고금액)	1,560,998	1,292,475	(3,817,717)	(5,772)	9,400,068	2,267,252	10,697,304
회계정책변경누적효과	-	148,435	(148,435)	-	-	-	-
수정후 기초자본	1,560,998	1,440,910	(3,966,152)	(5,772)	9,400,068	2,267,252	10,697,304
연차배당	-	-	-	-	(416,191)	(56,583)	(472,774)
처분후 이익잉여금	-	-	-	-	8,983,877	2,210,669	10,224,530
연결당기순이익	-	-	-	-	1,056,227	114,751	1,170,978
자기주식(KT)취득	-	-	(196,329)	-	-	-	(196,329)
자기주식(KT)처분	-	-	884	-	-	-	884
자기주식(KT)이익소각	-	-	196,329	-	(196,329)	-	-
자기주식처분손실	-	(133)	-	-	-	-	(133)
종속회사 주식의 추가취득	-	-	(1,152)	-	-	(365)	(1,517)
종속회사의 유상증자	-	-	212	-	-	1,916	2,128
종속회사의 자기주식취득	-	-	(392)	-	-	(620)	(1,012)
종속회사의 자기주식소각	-	-	(14,489)	-	-	(79,582)	(94,071)
연결대상변동	-	-	(3,302)	(20,688)	-	25,096	1,106
주식매입선택권	-	-	25	-	-	-	25
기타주식기준보상	-	-	1,022	-	-	-	1,022
기타자본조정	-	-	(585)	-	-	(687)	(1,272)
해외사업환산이익	-	-	-	55	-	-	55
해외사업환산손실	-	-	-	19,240	-	2,896	22,136

매도가능증권평가손익	-	-	-	2,496	-	1,668	4,164
현금흐름위험회피파생상품평가이익	-	-	-	2,024	-	-	2,024
지분법자본변동	-	-	-	(975)	-	261	(714)
부의지분법자본변동	-	-	-	3,762	-	-	3,762
2007.12.31.	1,560,998	1,440,777	(3,983,929)	142	9,843,775	2,276,003	11,137,766

(단위 : 백만원)

과 목	자본금	연결 자본잉여금	연결자본 조정	연결기타 포괄 손익누계액	연결 이익잉여금	소수주주 지분	총 계
2008.1.1. (보고금액)	1,560,998	1,272,634	(3,815,786)	142	9,843,775	2,276,003	11,137,766
회계정책변경누적효과	-	168,143	(168,143)	-	1,711	2,141	3,852
수정후 기초자본	1,560,998	1,440,777	(3,983,929)	142	9,845,486	2,278,144	11,141,618
연차배당	-	-	-	-	(407,374)	(1,896)	(409,270)
처분후 이익잉여금	-	-	-	-	9,438,112	2,276,248	10,732,348
연결당기순이익	-	-	-	-	449,810	63,480	513,290
자기주식(KT)취득	-	-	(73,807)	-	-	-	(73,807)
자기주식(KT)처분	-	-	807	-	-	-	807
자기주식(KT)이익소각	-	-	73,807	-	(73,807)	-	-
자기주식처분손실	-	(144)	-	-	-	-	(144)
종속회사 주식의 추가취득	-	-	(944)	-	-	(210)	(1,154)
종속회사의 유상증자	-	-	2,439	-	-	13,428	15,867
종속회사의 자기주식취득	-	-	158	-	-	140	298
종속회사의 자기주식 소각	-	-	(14,651)	-	-	(112,298)	(126,949)
연결대상변동	-	-	-	-	-	14,964	14,964
기타주식기준보상	-	-	398	-	-	-	398
기타자본조정	-	-	986	-	-	221	1,207
해외사업환산이익	-	-	-	8,612	-	4,947	13,559
해외사업환산손실	-	-	-	8,308	-	3,471	11,779
매도가능증권평가이익	-	-	-	(5,831)	-	(3,108)	(8,939)

매도가능증권평가손실	-	-	-	(4,345)	-	(3,200)	(7,545)
현금흐름위험회피과생상품평가이익	-	-	-	9,112	-	262	9,374
현금흐름위험회피과생상품평가손실	-	-	-	(13,710)	-	(4,660)	(18,370)
지분법자본변동	-	-	-	7,603	-	2,351	9,954
부의지분법자본변동	-	-	-	988	-	(27)	961
2008.12.31.	1,560,998	1,440,633	(3,994,736)	10,879	9,814,115	2,256,009	11,087,898
2009.1.1. (보고금액)	1,560,998	1,440,633	(3,994,736)	10,879	9,814,115	2,256,009	11,087,898
연차배당	-	-	-	-	(226,280)	(3,080)	(229,360)
처분후 이익잉여금	-	-	-	-	9,587,835	2,252,929	10,858,538
연결당기순이익	-	-	-	-	494,846	114,849	609,695
유상증자	3,501	-	-	-	-	-	3,501
교환권대가	-	18,442	-	-	-	-	18,442
교환사채 교환권행사	-	(18,442)	451,157	-	-	-	432,715
자기주식(KT)취득	-	-	(528,143)	-	-	-	(528,143)
자기주식(KT)처분	-	-	2,436,797	-	-	-	2,436,797
자기주식(KT)이익소각	-	-	508,912	-	(508,912)	-	-
자기주식처분손실	-	(375)	(890,650)	-	-	-	(891,025)
종속회사 주식의 추가취득	-	-	(24,105)	-	-	(295,055)	(319,160)
종속회사의 유상증자	-	-	(697)	-	-	7,199	6,502
종속회사의 자기주식취득	-	-	(29,266)	-	-	(251,048)	(280,314)
연결대상변동	-	-	-	-	-	26,682	26,682
기타주식기준보상	-	-	700	-	-	-	700
기타자본조정	-	-	1,059	-	-	(811)	248
주식매입선택권	-	8,311	(7,381)	-	-	-	930
해외사업환산이익	-	-	-	(4,891)	-	(3,751)	(8,642)
해외사업환산손실	-	-	-	(14,497)	-	(4,159)	(18,656)
매도가능증권평가이익	-	-	-	497	-	(610)	(113)
매도가능증권평가손실	-	-	-	4,262	-	3,425	7,687
현금흐름위험회피과생상품평가이익	-	-	-	331	-	155	486

현금흐름위험회피과생상품평가손실	-	-	-	(21,037)	-	(5,186)	(26,223)
지분법자본변동	-	-	-	(9,931)	-	(273)	(10,204)
부의지분법자본변동	-	-	-	(10,155)	-	17	(10,138)
합병으로 인한 증감	-	-	(89,375)	-	-	(1,553,491)	(1,642,866)
2009.12.31.	1,564,499	1,448,569	(2,165,728)	(44,542)	9,573,769	290,872	10,667,439

## 라. 연결현금흐름표

제 28 기 2009년 1월 1일부터 2009년 12월 31일까지
제 27 기 2008년 1월 1일부터 2008년 12월 31일까지
제 26 기 2007년 1월 1일부터 2007년 12월 31일까지

(단위 : 백만원)

과 목	제 28 기	제 27 기
I. 영업활동으로 인한 현금흐름	3,397,533	2,918,742
1. 당기순이익	609,695	513,290
2. 현금의 유출이 없는 비용등의 가산	5,058,721	5,289,693
주식보상비용	1,049	1,922
퇴직급여	1,128,370	362,342
감가상각비	2,935,448	3,264,291
무형자산상각비	426,018	438,544
대손상각비	104,977	150,583
이자비용	25,994	45,581
기타의대손상각비	46,872	22,355
외화환산손실	13,111	801,357
지분법손실	33,337	28,386
지분법적용투자주식처분손실	84	137
지분법적용투자주식손상차손	-	2,654
단기매매증권처분손실	15	1,004
단기매매증권평가손실	-	1,841
매도가능증권처분손실	8	250

매도가능증권손상차손	10,102	3,826
투자자산손상차손	3,472	2,677
유형자산처분손실	124,689	94,308
유형자산손상차손	1,236	20,676
무형자산처분손실	4,247	1,653
무형자산손상차손	7,742	17,435
파생상품평가손실	191,268	10,936
기타영업외비용	682	16,935
3.현금의 유입이 없는 수익등의 차감	(386,692)	(742,411)
이자수익	22,126	20,964
외화환산이익	237,215	40,490
지분법이익	19,672	16,061
단기매매증권처분이익	1,093	446
단기매매증권평가이익	470	537
매도가능증권처분이익	9,496	3,996
매도가능증권손상차손환입	-	-
지분법적용투자주식처분이익	62,160	1
유형자산처분이익	5,531	5,391
무형자산처분이익	1,124	1,000
부의영업권 환입	-	65
파생상품평가이익	17,643	650,680
기타영업외수익	10,162	2,780
4.영업활동으로 인한 자산부채의 변동	(1,884,191)	(2,141,830)
매출채권의 증가	(465,422)	(367,263)
대출채권의 증가	(180,572)	(71,188)
유동성금융리스채권의 감소	5,834	78,103
미수금의 감소(증가)	(120,762)	20,460
미수수익의 증가	(1,201)	(7,676)
선급금의 증가	(27,294)	(6,919)

선급비용의 증가	(19,928)	(44,282)
선급법인세의 증가	(25,538)	(107)
예치보증금의 감소	1,049	8,026
파생상품자산·부채의 증감	4,585	166
이연법인세자산·부채의 증감	(68,054)	(126,811)
기타당좌자산의 감소(증가)	275	(173)
재고자산의 증가	(274,851)	(131,305)
보증금의 증가	(2,484)	(3,804)
장기매출채권의 감소(증가)	(387,630)	(253,257)
장기대출채권의 증가	(147,602)	(113,229)
금융리스채권의 증가	(16,555)	(299,257)
장기미수금의 증가	(890)	(8,146)
기타의비유동자산의 증가	(8,827)	(19,536)
매입채무의 증가(감소)	645,925	(262,733)
미지급금의 증가(감소)	869,594	(160,717)
선수금의 증가	52,277	31,905
예수금의 증가(감소)	(129,398)	26,901
미지급비용의 증가(감소)	(42,864)	44,402
미지급법인세의 감소	(107,361)	(152,286)
선수수익의 증가	81	1,363
예수보증금의 증가	39,232	77,868
충당부채의 증가(감소)	(11,257)	18,500
기타유동부채의 증가(감소)	376	(6,782)
퇴직급여 지급	(1,345,331)	(220,800)
퇴직보험예치금의 감소(증가)	48,917	(148,848)
국민연금전환금의 감소	135	122
설비비예수금의 감소	(85,129)	(59,437)
장기매입채무의 증가	17,494	30,794
장기미지급금의 감소	(99,864)	(24,833)

기타비유동부채의 증가(감소)	(1,151)	8,949
Ⅱ.투자활동으로 인한 현금흐름	(2,870,430)	(3,531,362)
1.투자활동으로 인한 현금유입액	974,676	1,328,516
단기투자자산의 감소	657,223	544,946
매도가능증권의 처분	12,609	614,822
지분법적용투자주식의 감소	1,332	1,047
지분법적용투자주식의 처분	111,901	1,580
만기보유증권의 회수	14,093	65
장기대여금의 회수	89,603	10,001
장기금융상품의 처분	13	2,819
기타투자자산의 처분	189	5,630
토지의 처분	15,999	9,222
건물의 처분	4,067	17,650
구축물의 처분	42	4,674
기계장치의 처분	8,730	4,665
차량운반구의 처분	188	665
기타유형자산의 처분	40,921	19,463
건설중인자산의 처분	-	26
공사부담금의 증가	16,440	74,228
무형자산의 처분	1,326	17,013
2.투자활동으로 인한 현금유출액	(3,845,106)	(4,859,878)
단기투자자산의 증가	685,809	343,115
매도가능증권의 취득	52,962	714,831
지분법적용투자주식의 취득	38,191	123,371
연결대상회사자산부채의 취득	-	55,655
만기보유증권의 취득	5	13,988
장기대여금의 증가	71,810	50,421
장기금융상품의 취득	3,006	11
기타투자자산의 취득	3,782	6,245

토지의 취득	48	225
건물의 취득	841	38,787
구축물의 취득	2	482
기계장치의 취득	34,937	67,543
차량운반구의 취득	727	33,161
기타유형자산의 취득	144,991	134,534
건설중인자산의 취득	2,592,880	3,087,737
무형자산의 취득	215,115	189,772
Ⅲ.재무활동으로 인한 현금흐름	(930,446)	1,051,350
1.재무활동으로 인한 현금유입액	3,043,947	4,243,125
단기차입금의 증가	1,541,193	455,117
사채의 증가	1,421,091	2,405,577
장기차입금의 증가	77,539	1,374,480
연결자본거래로 인한 현금유입액	4,124	7,951
2.재무활동으로 인한 현금유출액	(3,974,393)	(3,191,775)
단기차입금의 감소	1,441,798	412,579
미지급금의 감소	48,723	29,764
유동성사채및장기차입금의 상환	1,441,174	2,146,790
장기차입금의 상환	4,683	697
사채의 상환	-	-
배당금의 지급	229,360	409,270
자기주식의 취득	528,143	73,807
연결자본거래로 인한 현금유출액	280,512	118,868
Ⅳ.연결실체의 변동으로 인한 현금의 증가	59,714	48,482
Ⅴ.환율변동으로 인한 현금의 증가(감소)	(9,167)	18,721
Ⅵ.현금의 증가(감소) ( I + Ⅱ+ Ⅲ+ Ⅳ+ Ⅴ )	(352,796)	505,933
Ⅶ.기초의 현금	1,890,918	1,384,985
Ⅷ.기말의 현금	1,538,122	1,890,918

(단위 : 백만원)



과 목	제 26 기
I.영업활동으로 인한 현금흐름	4,264,566
1.당기순이익	1,170,978
2.현금의 유출이 없는 비용등의 가산	4,287,242
주식보상비용	1,239
퇴직급여	359,473
감가상각비	3,225,887
무형자산상각비	430,623
대손상각비	69,790
이자비용	27,942
기타의대손상각비	3,539
외화환산손실	15,810
지분법손실	6,268
지분법적용투자주식처분손실	549
지분법적용투자주식손상차손	-
단기매매증권처분손실	-
단기매매증권평가손실	-
매도가능증권처분손실	603
매도가능증권손상차손	1,809
투자자산손상차손	139
유형자산처분손실	94,604
유형자산손상차손	7,990
무형자산처분손실	535
무형자산손상차손	8,957
파생상품평가손실	15,542
기타영업외비용	15,943
3.현금의 유입이 없는 수익등의 차감	(128,067)
이자수익	6,380
외화환산이익	8,279

지분법이익	24,250
단기매매증권처분이익	2,052
단기매매증권평가이익	1,085
매도가능증권처분이익	9,479
매도가능증권손상차손환입	76
지분법적용투자주식처분이익	1,832
유형자산처분이익	29,382
무형자산처분이익	221
부의영업권 환입	518
파생상품평가이익	40,140
기타영업외수익	4,373
4. 영업활동으로 인한 자산부채의 변동	(1,065,587)
매출채권의 증가	(463,325)
대출채권의 증가	(228,022)
유동성금융리스채권의 감소	75,577
미수금의 감소	123,167
미수수익의 증가	(2,538)
선급금의 증가	(25,946)
선급비용의 증가	(12,522)
선급법인세의 증가	(223)
예치보증금의 감소(증가)	(7,195)
파생상품자산·부채의 증감	(3,381)
이연법인세자산·부채의 증감	(45,506)
기타당좌자산의 증가	(77)
재고자산의 증가	(65,106)
보증금의 증가	(36,349)
장기매출채권의 감소(증가)	97,729
장기대출채권의 증가	(7,326)
금융리스채권의 증가	(109,895)

장기미수금의 증가	(26,910)
기타의비유동자산의 증가	(8,778)
매입채무의 증가(감소)	239,238
미지급금의 감소	(242,595)
선수금의 증가(감소)	(30,293)
예수금의 증가	25,650
미지급비용의 증가	67,302
미지급법인세의 감소	(86,281)
선수수익의 증가	2,512
예수보증금의 증가	4,049
충당부채의 증가(감소)	(29,931)
기타유동부채의 감소	(1,143)
퇴직급여 지급	(103,955)
퇴직보험예치금의 증가	(132,471)
국민연금전환금의 감소(증가)	(51)
설비비예수금의 감소	(66,145)
장기매입채무의 증가	-
장기미지급금의 감소	-
기타비유동부채의 증가	35,153
Ⅱ.투자활동으로 인한 현금흐름	(3,449,358)
1.투자활동으로 인한 현금유입액	1,602,695
단기투자자산의 감소	182,501
매도가능증권의 처분	1,183,121
지분법적용투자주식의 감소	10,807
지분법적용투자주식의 처분	-
만기보유증권의 회수	252
장기대여금의 회수	25,736
장기금융상품의 처분	-
기타투자자산의 처분	3,480

토지의 처분	15,246
건물의 처분	4,791
건축물의 처분	17
기계장치의 처분	68,889
차량운반구의 처분	16,536
기타유형자산의 처분	13,978
건설중인자산의 처분	10
공사부담금의 증가	76,625
무형자산의 처분	706
2.투자활동으로 인한 현금유출액	(5,052,053)
단기투자자산의 증가	61,397
매도가능증권의 취득	989,112
지분법적용투자주식의 취득	7,220
연결대상회사자산부채의 취득	124,384
만기보유증권의 취득	5
장기대여금의 증가	25,451
장기금융상품의 취득	18
기타투자자산의 취득	19,826
토지의 취득	1,424
건물의 취득	3,398
건축물의 취득	122
기계장치의 취득	65,188
차량운반구의 취득	990
기타유형자산의 취득	258,167
건설중인자산의 취득	3,306,356
무형자산의 취득	188,995
Ⅲ.재무활동으로 인한 현금흐름	(1,368,246)
1.재무활동으로 인한 현금유입액	929,814
단기차입금의 증가	49,601

사채의 증가	777,981
장기차입금의 증가	100,104
연결자본거래로 인한 현금유입액	2,128
2.재무활동으로 인한 현금유출액	(2,298,060)
단기차입금의 감소	-
미지급금의 감소	118,470
유동성사채및장기차입금의 상환	1,353,689
장기차입금의 상환	132
사채의 상환	5,000
배당금의 지급	472,774
자기주식의 취득	196,329
연결자본거래로 인한 현금유출액	151,666
IV.연결실체의 변동으로 인한 현금의 증가	108,992
V.환율변동으로 인한 현금의 증가	462
VI.현금의 증가(감소) ( I + II + III+ IV+ V )	(443,584)
VII.기초의 현금	1,828,569
VIII.기말의 현금	1,384,985

### 3. 대손충당금 설정현황

가. 최근 3사업연도의 계정과목별 대손충당금 설정내역

(단위 : 백만원)

구분	계정과목	채권총액	대손충당금	대손충당금 설정률
제29기 반기	매출채권(A)	4,105,488	454,048	11.06%
	장기성매출채권(B)	609,267	4,467	0.73%
	장단기매출채권(C=A+ B)	4,714,755	458,515	9.73%
	미수금(D)	324,139	130,937	40.40%
	단기대여금(E)	39,819	18,550	46.59%
	합계(C+ D+ E)	5,078,713	608,002	11.97%
제28기	매출채권(A)	3,958,897	439,959	11.11%
	장기성매출채권(B)	441,545	2,678	0.61%

	장단기매출채권(C=A+ B)	4,400,442	442,637	10.06%
	미수금(D)	343,353	134,607	39.20%
	단기대여금(E)	47,071	17,895	38.02%
	합계(C+ D+ E)	4,790,866	595,139	12.42%
제27기	매출채권(A)	1,965,324	275,379	14.00%
	장기성매출채권(B)	84,399	905	1.07%
	장단기매출채권(C=A+ B)	2,049,723	276,284	13.48%
	미수금(D)	239,824	84,376	35.18%
	단기대여금(E)	54,972	19,273	35.06%
	합계(C+ D+ E)	2,344,519	379,933	16.21%

나. 최근 3사업연도의 대손충당금 변동현황  
(단위 : 백만원)

구 분	제 29기 반기	제 28기	제 27기
1. 기초 대손충당금 잔액합계	595,139	379,933	336,324
2. 합병시 대손충당금 승계액		208,492	0
3. 순대손처리액(① - ② ± ③)	33,644	86,721	52,236
① 대손처리액(상각채권액)	38,521	99,433	72,291
② 상각채권회수액	4,877	12,712	20,055
③ 기타증감액	0	0	0
4. 대손상각비 계상(환입)액	46,507	93,435	95,845
5. 기말 대손충당금 잔액합계	608,002	595,139	379,933

다. 매출채권관련 대손충당금 설정방침

○ 대손충당금 설정기준

당사는 재무제표일 현재 매출채권의 회수가능성에 대한 개별분석 및 과거의 대손 경험율을 토대로 하여 예상되는 대손추정액을 대손충당금으로 설정하고 있습니다

○ 대손충당금 설정방법

당사는 일반 채권(요금 등) 및 단말기 할부채권 등에 대하여 과거 경험을 바탕으로 연령(월)별 대손율을 산정하여 적용하고 있으며 접속료 정산 채권 및 SI사업 채권 등에 대하여는 개별분석에 의한 대손율을 적용하고 있습니다.

- 대손설정금액 = 매출채권 잔액 \* 대손설정율

○ 대손처리 기준

당사는 아래와 같이 일반적인 매출채권 관리 절차를 통하여 민/상법상

소멸시효가 완성된 채권이나 회수가 불가능하거나 회수에 경제성이 없다고 판단한 채권에 대하여 대손 처리하고 있습니다

- 채권종류별 소멸시효 완성 채권
- 해지후 6개월 경과한 10만원 이하 소액 채권
- 기타 회수불능 채권

라. 당해 사업연도말 현재 경과기간별 매출채권잔액 현황  
(단위 : 백만원)

구분		6월 이하	6월 초과 1년 이하	1년 초과 3년 이하	3년 초과	계
금액	일반	3,855,422	145,483	695,304	18,546	4,714,755
	특수관계자					0
	계	3,855,422	145,483	695,304	18,546	4,714,755
구성비율		81.77%	3.09%	14.75%	0.39%	100.00%

#### 4. 재고자산의 보유내역

가. 최근 3사업연도의 재고자산의 보유현황

(단위 : 백만원)

사업부문	계정과목	제29기 반기	제28기	제27기
통신사업	상품	400,999	499,591	148,650
	저장품	29,463	29,653	10,251
	기 타	6,164	77,565	8,640
	소 계	436,626	606,809	167,541
합 계	상품	400,999	499,591	148,651
	저장품	29,463	29,653	10,251
	기 타	6,164	77,565	8,639
	합 계	436,626	606,809	167,541
총자산대비 재고자산 구성비율(%)		1.81%	2.49%	0.90%
[재고자산합계÷기말자산총계×100]				
재고자산회전율(회수)		7.4	6.0	4.0
[매출원가÷{(기초재고+기말재고)÷2}]				

주1)매출원가는 상품구입비 전체금액

주2)재고자산금액은 평가손실충당금을 차감한 순액으로 계산

나. 재고자산의 실사내역 등

- 29기(2010년) 반기말 재고실사를 실시하였으며 실사일 현재의 재고수량과 결산일

의 재고수량과의 차이를 확인하는 절차로서 재고실사일과 결산일 사이의 내부통제의 유효성을 평가하였습니다. 또한 결산일의 재고수량과의 차이를 보이는 품목에 대하여 재고실사일과 결산일 사이에 변동된 내역에 대한 출고의 경우 출고증이나 세금계산서, 입고의 경우에는 입고증 등 원시증빙을 확인하였습니다.

29(당)기 반기 중 재고자산 중 평가손실충당금 내역은 아래와 같습니다.

(단위 : 백만원)

계정과목	취득원가	보유금액	당기말 평가손실충당금	기말잔액	비고
상품	459,928	459,928	(58,929)	400,999	-
저장품	29,799	29,799	(336)	29,463	-
기타	6,164	6,164	0	6,164	-
합계	495,891	495,891	(59,265)	436,626	-



## XII. 부속명세서

- 해당사항 없음

## 【 전문가의 확인 】

### 1. 전문가의 확인

- 해당사항 없음

### 2. 전문가와의 이해관계

- 해당사항 없음